MERCOLEDI' 21 SETTEMBRE - ANNO 115 - NUMERO 255

Un intraprendente lettore di necrologie riscuoteva debiti (inesistenti) dell'estinto

Stroncato sul nascere il «racket delle vedove»

● TORINO — E' stato arrestato ieri mattina l'inventore del «*racket delle vedove*». Il trucco in fondo è semplice e Antonio Baciuni, 41 anni, siciliano residente a Milano, però di fatto domiciliato a San Mauro in via Toscana 2, deve aver tentato di metterlo in atto parecchie volte.

Il Baciuni in sostanza leggeva ogni mattina le necrologie sui quotidiani: una volta individuata la vittima, possibilmente di famiglia agiata, attendeva qualche mese per farsi vivo lamentando una serie di debiti contratti dal «caro estinto».

Non tutte le vedove naturalmente ci sono cascate, ma quando il «colpo» è riuscito ha fruttato anche bene. Come nel caso di Mariella Capra, 39 anni, vedova di un medico morto l'anno scorso in un incidente stradale.

La donna, minacciata persino di vedersi rapire un figlio se non avesse fatto fronte ai debiti (inesistenti) del marito, ha pagato in due riprese 50 milioni. Poi finalmente si è decisa a far denuncia e il singolare ricattatore è finito con le manette ai polsi.

● A PAG. 5

Mercoledì 21 Settembre 1983

STAMPA SERA

QUOTIDIANO D'INFORMAZIONI - TORINO, VIA MARENCO 32 - TEL. (011) 65.681 - CODICE DI AVVIAM. POSTALE 10126 - SPEDIZIONE IN ABBON. POSTALE (GRUPPO 1/70) - LIRE 500 (ARRETRATI IL DOPPIO)

Nuovo, nuovo, nuovo,
Sauvignon Crémant
SELEZIONE CINZANO GRANDI VINI
Il piacere nuovo dello spumante a tavola.

Intervista a Caluso

L'astronauta mangia gli spaghetti

a pagina 4

Oggi la Camera si pronuncia dopo che ieri è stata respinta la sospensiva

NEGRI VERSO L'ARRESTO (MA FORSE E' GIA' IN FRANCIA)

All'esame dei deputati è la richiesta di autorizzazione a procedere all'arresto immediato - Accuse a Pannella: l'astensione del suo gruppo è stata determinante per l'esito

■ ROMA — Con il sospetto che il professor Toni Negri sia fuggito in Francia per sottrarsi alla cattura, oggi i deputati votano sulla richiesta di arresto avanzata dalla magistratura. La Camera è riunita dalle 10,30 e l'atmosfera è tesa.

Ieri l'eurodeputato radicale Emma Bonino aveva confermato indirettamente la fuga del professor Negri via mare: «Negri ha fatto bene ad andarsene, soprattutto se lo ha fatto per lanciare dall'estero una campagna internazionale contro la detenzione preventiva in Italia».

Ma il segretario del partito radicale Marco Pannella, intervistato poche ore dopo ha smentito: «Sono in continuo contatto con Toni Negri e confermo che Toni Negri si consegnerà».

Ieri la Camera ha respinto con soli sette voti di scarto (300 contro 293) la proposta, avanzata congiuntamente da pci e psi, di sospendere la votazione sull'arresto del leader di Autonomia per attendere la sentenza dei giudici al processo 7 aprile. E i radicali, che si sono astenuti dal voto rendendo possibile la vittoria dell'altro schieramento, sono stati messi sotto accusa da comunisti e socialisti.

La polemica è stata durissima. Pajetta ha tentato di scagliarsi contro il segretario del pr Pannella, ma è stato trattenuto dai commessi. Craxi ha commentato: «L'atteggiamento radicale mi sembra del tutto incomprensibile».

Lo schieramento favorevole all'arresto (dc, psdi, pri, pli e msi) conta su 335 voti. Gli altri, pci, psi, indipendenti di sinistra, dp, pdup e radicali (che non si sa come si comporteranno) hanno insieme 289 voti.

A PAGINA 14

Parroci e vescovi in agitazione «Lo Stato paga poco e male...»

Stanno studiando una vera e propria piattaforma da presentare al governo nella prossima primavera - I titolari di parrocchia oggi percepiscono 600 mila al mese, i vescovi 800 mila - Le novità del Codice di diritto canonico

● CITTA' DEL VATICANO — *Anche i preti bussano alle casse dello Stato e chiedono l'aumento. I vescovi italiani, riuniti nella loro ventiduesima assemblea generale, stanno studiando una vera e propria «piattaforma» da presentare al governo nella prossima primavera, rivendicando un adeguamento della congrua per i titolari di diocesi e di parrocchie.*

Inflazione, spirale dei prezzi, nuove esigenze rendono oramai inadeguata la «busta paga» che la Repubblica italiana versa mensilmente ai parroci e ai vescovi. Molti sacerdoti si trovano oggi in difficoltà economiche non indifferenti e riescono a far fronte agli impegni della comunità parrocchiale solo con grossi sacrifici e grazie al contributo — non sempre generoso — dei fedeli.

Attualmente, i «benefici ecclesiastici» prevedono che — attraverso il supplemento di congrua — lo Stato italiano versi mensilmente 600 mila lire ai preti titolari di parrocchia e 800 mila lire ai vescovi.

Che cosa risponderà il governo, quando le richieste verranno ufficializzate?

Per il momento, è difficile prevederlo; specie tenendo conto del momento di crisi che attraversa l'intero Paese e la finanza pubblica, in particolare.

Di certo, c'è solo l'entrata in vigore di una «novità» sostanziale all'interno della Chiesa italiana stessa. Dal 27 novembre, quando diventerà esecutivo il nuovo Codice di diritto canonico, verrà formata una «cassa comune» a livello di diocesi, alla quale il clero attingerà, secondo le proprie diverse necessità ed eliminando così vecchi privilegi.

Si tratta di un provvedimento «rivoluzionario». Ora, in Italia, vige il sistema dei «benefici» (cioè delle rendite legate ai singoli uffici) che affluiscono direttamente all'interessato. Avviene così che alcuni sacerdoti (vescovi, canonici, abati, parroci) ricevano cifre considerevoli e che altri abbiano difficoltà estreme a tirare avanti.

Il Codice ha stabilito un sistema diverso: tutte queste rendite dovranno affluire a un fondo comune; poi ciascuno potrà attingervi, in proporzione ai bisogni.

STAMPA SERA

CONCORSO

Una giornata azzurra

domanda Quali sono le nazioni che costruiscono il Tornado MRCA?

risposta.....

.....

Nome.....

Cognome.....

Indirizzo.....

Città..... prov..... CAP .....

Tel..... aut. min. 4/241360

Alitalia CINZANO

REGOLAMENTO

1) In occasione della 5ª Settimana aerea piemontese, l'Editrice LA STAMPA S.p.A. indice un concorso fra tutti i lettori del suo quotidiano «Stampa Sera».
2) Da mercoledì 14 a sabato 24 settembre, STAMPA SERA (edizione formato tabloid) pubblicherà ogni giorno un tagliando con una domanda inerente l'aviazione, cui i lettori potranno rispondere tramite il tagliando stesso, compilato con i dati anagrafici. I tagliandi dovranno essere ritagliati e spediti a: «Stampa Sera» - Promozione e Sviluppo - Via Marenco 32 - 10126 Torino, oppure consegnati al Salone La Stampa in Via Roma 80 a Torino.
3) Fra tutti coloro che avranno risposto esattamente ai quesiti ed avranno fatto pervenire il tagliando entro martedì 27 settembre, saranno estratti a sorte i seguenti premi:
   — dal 1° al 3°: ciascuno, un week-end per due persone a Parigi comprendente volo di andata e ritorno su un aereo executive, pernottamento e prima colazione in hotel (la partenza avverrà il sabato mattina ed il ritorno la domenica pomeriggio);
   — dal 4° all'8°: ciascuno, due biglietti andata/ritorno Torino-Roma Alitalia, con visita al centro addestramento e zona tecnica Fiumicino.
4) L'Editrice LA STAMPA dichiara di rinunciare alla rivalsa della ritenuta d'imposta nei confronti dei vincitori.
5) I vincitori saranno informati mediante comunicazione al proprio domicilio a mezzo telefono e lettera.
6) Sono esclusi dal concorso i tagliandi ricavati dalle copie omaggio e i fac-simile, così come si intendono esclusi dalla partecipazione i dipendenti dell'Editrice La Stampa ed i loro familiari.

Compilare, ritagliare e spedire a: STAMPA SERA - Promozione e sviluppo, via Marenco 32 - 10126 Torino. Oppure consegnare al Salone La Stampa di Galleria San Federico 41.

ASSOCIAZIONE ITALIANA DONATORI ORGANI

aido

Donate!

Da una vita spezzata un'altra vita può risorgere

Entra nel vivo la quinta settimana aerea piemontese

DA OGGI SI VOLA

- In attesa dell'esibizione delle pattuglie acrobatiche oggi verrà presentato il «Condor F 20» della Generalavia
- Erede del celebre Falco è progettato dallo stesso ingegner Frati
- Sabato tornano in scena i paracadutisti per tentare il record del lancio multiplo

Con le prove dei paracadutisti, delle quali diamo la classifica finale in queste pagine, è entrata nel vivo la 5ª settimana aerea piemontese, inauguratasi domenica scorsa al campo volo dell'Aeroclub Torino. Applauditissimi dal pubblico presente in gran numero, gli «ombrelli colorati» si sono aperti nel cielo azzurrissimo di questa eccezionalmente tersa fine settembre.

Le indubbie capacità tecniche dei «parà» si sono sposate alla perfezione con il lato «folkloristico» della loro esibizione, come accade ogni volta che i paracadutisti decidono di dare spettacolo.

Ma nei prossimi giorni che segneranno l'avvicinarsi al momento conclusivo rappresentato, domenica, dall'avvicendarsi delle quattro pattuglie acrobatiche presenti, non mancheranno certamente altre emozioni. Già oggi, con la presentazione del «Condor F 20» della Generalavia, gli appassionati del volo avranno di che soddisfare la loro curiosità.

Erede del celebre «Falco», il «Condor» è infatti progettato dallo stesso ingegner Frati che ha creato uno dei più celebri aerei dell'era moderna, così all'avanguardia per i suoi tempi (gli Anni Sessanta) da non essere compreso appieno. Il «Condor» ne è la naturale evoluzione, è dotato di due motori a turbina invece che uno solo ed è il proseguimento di un discorso aeronautico estremamente coerente.

Oggi, negli Stati Uniti, il «Falco» è oggetto di un revival di proporzioni notevoli, tanto da essere venduto addirittura in scatola di montaggio (naturalmente una scatola particolarmente robusta...) ed essere prenotato con largo anticipo dagli hobbysti. Il suo diretto discendente ha tutte le carte in regola per toccare le stesse vette di notorietà.

Da domani, poi, le prove delle pattuglie acrobatiche: quelle civili dapprima, in seguito quelle militari. E non è affatto detto che le seconde meritino più rispetto delle prime. Se, infatti, lascia certamente con il fiato sospeso il passaggio dei reattori della «Pan» o delle «Red arrows» inglesi a bassa quota sul campo, altrettanto si può dire degli aeroplanini delle «Alpi Eagles» o della «Lindbergh Flying School».

Si tratta di apparecchi appositamente concepiti per l'acrobazia, che effettuano manovre altamente spettacolari, capaci di avvincere l'attenzione degli spettatori più smaliziati. Nelle mani di autentici fenomeni del volo acrobatico, sia gli «SF 260 TP» delle «Eagles», sia gli «Zlin 526» e «50» della «Lindbergh» coadiuvati dal «Cap 10» fanno veri miracoli

Quei nove della Pan ci fanno sognare

La storia delle pattuglie acrobatiche dell'Areonautica italiana ha radici che sprofondano nel tempo. Se ne iniziò a parlare negli Anni Trenta e fu da allora che si posero le basi per una tradizione che dura ancor oggi e, anzi, oggi più che mai è viva.

Apertasi con la creazione, per ogni aerobrigata, di una pattuglia composta dai migliori piloti dello stormo, divenne un tantino costosa quando, negli Anni Sessanta, la frequenza delle manifestazioni aeronautiche crebbe al di là di ogni previsione. Fu allora che lo Stato Maggiore dell'Arma Azzurra decise di creare una sola «Pattuglia Acrobatica Nazionale», la PAN, appunto, che avrebbe rappresentato l'Italia in tutte le manifestazioni di un certo livello e l'istituzione di una «riserva» che, impegnata in programmi di secondo piano, si sarebbe intanto preparata per assumere, l'anno successivo, l'etichetta prestigiosa di «Frecce Tricolori».

Un nome celebre nel mondo: in ogni ambiente aeronautico mondiale i nostri piloti e i loro ormai leggendari «G 91» divennero il simbolo stesso dell'inventiva e del coraggio italiani. Oggi, sostituiti i gloriosi velivoli con i più moderni «Macchi MB 339», i nove della PAN continuano a far sognare ad occhi aperti milioni di ragazzi nel mondo che aspirano a emularne le imprese facendo rabbrividire altrettanti milioni di genitori.

Vediamo, comunque, quali sono le più celebri «figure» che la PAN ha portato e porta per i cieli del mondo. La più nota è certamente la «bomba», che vede impegnati tutti e nove i componenti la pattuglia, i quali piombano in picchiata dall'alto in formazione strettissima e poi si allargano una volta arrivati a pochi metri dal suolo. Ma la più spettacolare ed anche la più difficile delle «figure» è certamente il cosiddetto «rientro-incrocio», con i nove aeroplani che, provenienti da nove direzioni diverse, si sfiorano a meno di trenta metri dalla pista passando letteralmente «uno sopra l'altro» ed allontanandosi poi in un gran rombo di motori.

Qui accanto vedete una tabella dove sono descritte con disegni chiari le quattordici «figure» che costituiscono abitualmente il repertorio completo della PAN, ma non è escluso che, in gran segreto, i nove «maghi dell'aria» abbiano preparato qualche nuovo «numero».

Il tempo necessario a questa preparazione varia, ovviamente, a seconda del grado di difficoltà dell'esercizio stesso. Si inizia con passaggi «larghi» per poi avvicinare sempre più le ali ed entrare in meccanismi sincroni di entusiasmante precisione, quando li si sappia valutare correttamente.

Tenete presente che due aerei della PAN, nei passaggi più stretti, arrivano a distanze ala-ala che sono nettamente inferiori ai dieci metri e che, in certe occasioni, possono arrivare anche a cinque. Per fare tutto questo, ovviamente, occorrono nervi d'acciaio e una preparazione fisica del tutto eccezionale. D'altra parte, se non fossero dei «supermen», questi piloti non potrebbero reggere l'impegno che la pattuglia acrobatica comporta. Abbiamo parlato degli italiani, ma inglesi e francesi non sono certamente da meno. Anche loro presenteranno «figure» altamente spettacolari e, nell'applaudirli, non dovremo assolutamente farci condizionare da tifo «azzurro». Da lassù è così difficile vedere i confini...

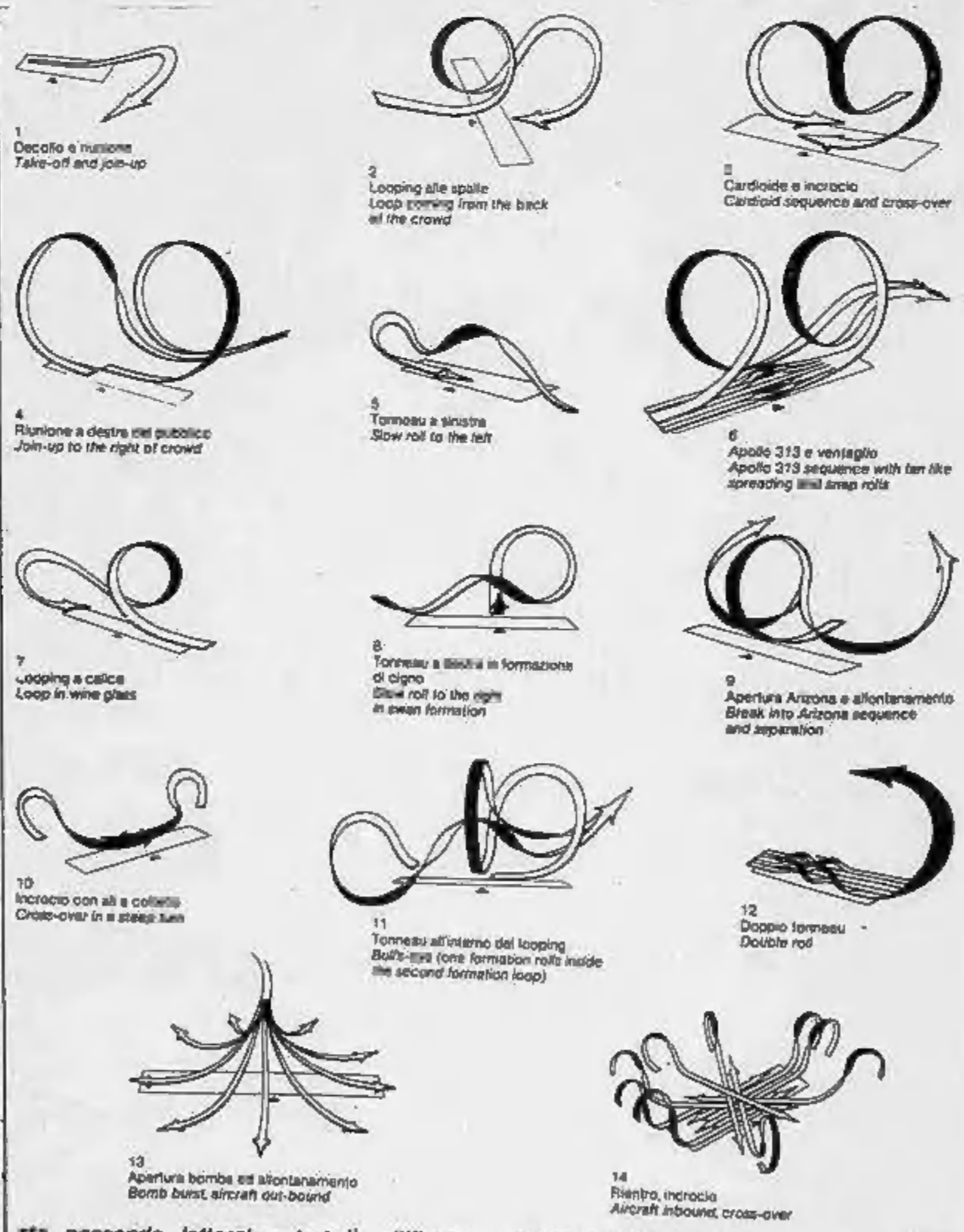

Inauguratasi domenica scorsa si concluderà fra 4 giorni all'Aeroclub Torino

SULLE ALI DEL «CONDOR»

di spettacolarità.

Sabato, poi, i paracadutisti tornano in scena per tentare il record di lancio multiplo, catapultandosi dal capace ventre del «G 222», aereo noto al grande pubblico per essere stato protagonista, in questa estate ormai agli sgoccioli, di disperate battaglie contro il fuoco che dilaniava boschi e monti dell'intera penisola.

E', infatti, il «G 222» attrezzato per il lancio d'acqua o di sostanze ignifughe in passaggio radente e la grande capacità di carico ne fa uno degli strumenti più efficaci in mano alle squadre antincendio. Lo stesso aereo, l'anno scorso, aveva entusiasmato il pubblico raccolto all'aeroporto di Orio al Serio, presso Bergamo, effettuando più dimostrazioni di come sia in grado di sorvolare a bassissima quota, non più di venti metri, i terreni da trattare.

Dovendo lanciare dei paracadutisti è ovvio che si alzerà a quote ben maggiori (il lancio, infatti, è previsto da 3500 metri circa) e sarà certamente uno spettacolo inconsueto vedere un grappolo di una quarantina di persone volar fuori dalla capace «pancia» del colosso dell'aria. Fra l'altro il «G 222» assomiglia un poco, almeno agli occhi dei profani, a quell'«Hercules C 130» ben noto alle cronache per essere stato al centro dell'ormai dimenticato scandalo Lockheed.

Sempre sabato, poi, «Frecce tricolori», «Red arrows» e «Patrouille de France», vale a dire le tre pattuglie acrobatiche militari impegnate in questa manifestazione, compieranno le loro prove ufficiali, consentendo al pubblico un supplemento di spettacolo, un anticipo, per meglio dire, rispetto a quanto faranno poi domenica pomeriggio. Insomma, le emozioni non mancheranno di certo e, se il tempo si manterrà bello come pare intenzionato a fare, si può essere certi che il prezzo del biglietto non sarà certo sprecato.

A proposito di prezzi: nei dopolavori aziendali vengono venduti i biglietti a 3000 lire per gli adulti e 500 per i bambini. Al salone de «La Stampa» la prevendita, invece, avviene al prezzo di 4000 lire per gli adulti e 1000 lire per i bambini.

Quindi, se ancora non avete programmato il vostro week-end, l'occasione per trascorrere una giornata decisamente diversa da tutte le altre, con il naso all'aria perduto nell'azzurro, l'avete. La 5ª settimana aerea piemontese, patrocinata dall'Assessorato ai Trasporti della Regione Piemonte, vi aspetta.

PARACADUTISTI DI NUOVO IN PISTA SABATO PROSSIMO PER IL TENTATIVO DI SUPERARE IL RECORD DI LANCIO COLLETTIVO

Migliardi vince la gara dei parà

La prova dei paracadutisti, effettuata nella giornata di lunedì, ha visto il successo di Mauro Migliardi, seguito da Gian Marco Marconi. Al terzo posto si è classificato Michele Landi, al quarto Marco Giacchero ed al sesto, prima delle donne, Susanna Matarazzo.

Una «Giornata Azzurra» sotto la Tour Eiffel

- A Parigi con il concorso indetto da Stampa Sera
- Un weekend a Parigi per due persone per i primi tre classificati
- Andata e ritorno a Roma invece, come premio di consolazione

Legata alla Settimana aerea piemontese, ormai in pieno svolgimento, c'è l'iniziativa di *Stampa Sera*: una «*giornata azzurra*», s'intitola, e rappresenta il leit-motiv di tutta la manifestazione. Come ormai tutti sanno il nostro giornale pubblica ogni giorno un tagliando che contiene una domanda di argomento aeronautico. Non facilissima, ma nemmeno troppo difficile per non scoraggiare i neofiti. Bene, rispondendo esattamente al maggior numero possibile di domande si acquista il diritto di partecipare all'estrazione del premio finale, che consiste in un viaggio a Parigi per due persone a bordo di un «executive», l'aereo dei Vip.

Non è escluso che a pilotare quell'aereo sia proprio uno dei piloti che vedrete in questi giorni esibirsi in cielo, ma state tranquilli: alla cloche di un aviogetto «executive» non ci si abbandona ad acrobazie. Ma non divaghiamo: si diceva del concorso. I tagliandi devono arrivare a *Stampa Sera* entro il 27 settembre, martedì. Potete spedirli (se vi fidate delle poste...) oppure portarli a mano, se ne avete tempo e voglia.

Come abbiamo detto il premio consiste in un weekend a Parigi e siccome i posti a disposizione sono sei, se ne deduce che saranno tre le coppie fortunate. Quindi, primo, secondo, terzo premio sotto la Torre Eiffel; quarto, quinto, sesto, settimo ed ottavo sotto il Cupolone. Sì, perché ci saranno anche premi di consolazione consistenti in biglietti aerei (sempre per due persone) andata e ritorno per e da Roma.

Naturalmente, come tutti i concorsi, i familiari dei dipendenti dell'Editrice sono esclusi dalla partecipazione e non sono ammessi tagliandi ricavati da copie omaggio o, peggio, ricavati con fotocopiatrice da un unico prototipo. E' invece ammesso che una singola persona spedisca o porti più tagliandi ricavati da copie regolarmente acquistate in edicola. Ovviamente un maggior numero di tagliandi (con le risposte esatte, ricordatelo) aumenta le probabilità al momento dell'estrazione. Ma se le risposte non sono giuste è inutile inondarci di carta.

Un'ultima raccomandazione: dal momento che andare in Francia, pur se si tratta di «svoltare l'angolo», è pur sempre espatriare, controllate che la vostra carta d'identità non sia scaduta. E' pur vero che in Comune ve la rinnoverebbero alla svelta, ma sarebbe una bella seccatura dover rinunciare al premio per una sbadataggine del genere!

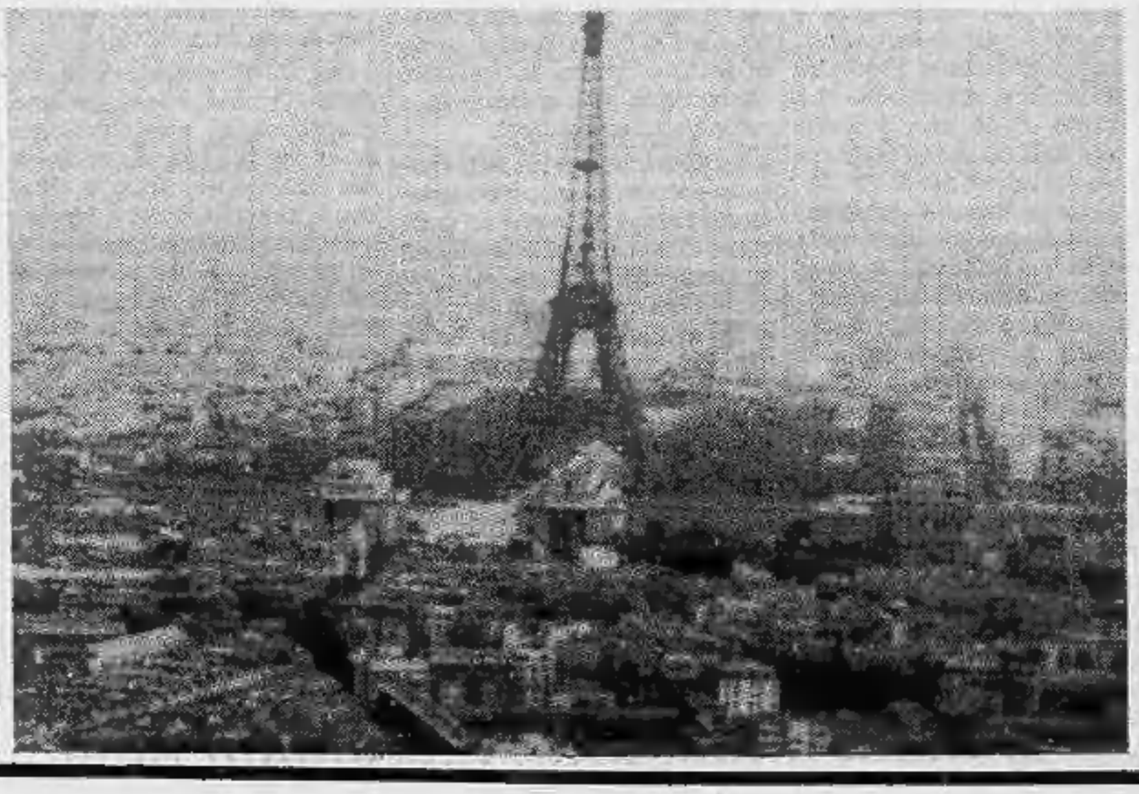

Servizi di
Mauro Benedetti

Stuart Roosa, ospite di Caluso, scese sulla Luna nel '71. Ora vende birra e vino

L'astronauta divora spaghetti ricordando le imprese di Apollo

Diventerà agente pubblicitario dell'Erbaluce per propagandarlo negli Stati Uniti - La grande passione per le armi italiane - S'è fatto costruire un fucile per andare a caccia grossa in Africa

STUART ROOSA TRA I VIGNETI DEL PREZIOSO ERBALUCE

Non ha messo su pancetta, ma quando si siede a tavola divora i manicaretti che gli ospiti canavesani hanno ordinato per lui in un rinomato ristorante di Caluso. Dei tempi della «Nasa» (quando era un astronauta famoso per aver fatto parte dell'Apollo 14, seconda navetta spaziale scesa sulla Luna nel dicembre '71) non ha rimpianti.

Dice: «Meglio adesso, ha dovuto stringere i denti e mandar giù tante pilloline. Nemmeno da paragonare alla vostra cucina».

Stuart Roosa, 50 anni portati alla grande, è «allunato» ieri nella terra dell'Erbaluce, a Caluso e San Giorgio Canavese, per «business», affari. Nel '75 ha lasciato l'aeronautica militare dopo 21 anni di servizio, il grado di colonnello e, soprattutto, una larga fama per esser stato tra i primi astronauti della storia.

Ammette: «Sono un uomo fortunato. Tornassi indietro, non so se lo farei ancora. E' stata dura. I miei colleghi di adesso sono probabilmente più bravi e meno fortunati di noi perché tutto, in soli dieci anni, è diventato cento volte più difficile e complicato, ma ormai i viaggi dello Shuttle sono quasi di ordinaria amministrazione».

Lui invece non ha avuto problemi («ero considerato un eroe nazionale»*) ed è andato a vivere nel Mississippi, a Gulfort, terra di sua moglie, dove ha messo in piedi una società di distribuzione di vino e birra. Gli affari non potevano che andar bene e presto l'attività si è allargata. Adesso si prepara a diventare contemporaneamente agente e «pubblicitario» dell'Erbaluce prodotto dalla casa vinicola Orsolani di San Giorgio Canavese.*

Gli «Orsolani» esportano da anni in America, nell'Illinois, ma l'anno scorso Francesco Orsolani è stato negli Usa e ha incontrato Stuart Roosa quasi per caso. Un assaggio del vino e Roosa si è convinto a prestare la propria immagine, dietro adeguato compenso, per il lancio in tutti gli Stati, dall'Alaska al Texas. Al banchetto organizzato per lui in terra canavesana dimostra di apprezzare il saluto del sindaco di Caluso, del «gran maestro» della confraternita dell'Erbaluce, delle autorità (che gli regalano stampe antiche e diplomi «ad honorem»), però non perde mai di vista il sommelier e gli enologi. Parla con loro, si informa, si fa lasciare le bottiglie per esaminare le etichette quasi le fotografasse, per impararle a memoria.

Nel pomeriggio c'è la visita alle vigne ed agli stabilimenti della casa vinicola Orsolani per gli «short» pubblicitari. Rispunta il vero professionista, quello «formato» nei laboratori della «Nasa».

Stuart Roosa è arrivato in Italia l'altro ieri. Da sempre appassionato cacciatore non ha voluto perdere l'occasione del viaggio per recarsi a Gardone, sulle rive del Lago.

Racconta: «Ho un grande amico là. Gli italiani nel mio Paese non sono famosi solo per la Ferrari, il vino e, naturalmente, gli spaghetti. Le armi in America si vendono con molti meno permessi ed io, grande cacciatore, scelgo, come molti altri, fucili italiani. A Gardone sono andato ad ordinare un fucile per la caccia grossa, fabbricato su misura per me. Non solo sarà cesellato ma recherà anche, sul calcio, il simbolo dell'Apollo 14, il mio nome e la mia immagine. Per l'anno prossimo ho già programmato due mesi in Africa, per la caccia grossa».

La moglie Joan ascolta preoccupata; tocca a lei adesso soddisfare la curiosità degli «amici» canavesani dopo che il marito ha raccontato per l'ennesima volta l'avventura dell'Apollo 14. Spiega: «Quando Stuart ha smesso e se ne è andato dalla "Nasa", la più felice sono stata io: dopo tante ansie e paure era finalmente arrivata la serenità. La passione per il rischio e l'avventura di mio marito però non poteva essere soppressa con un commercio di birra e vino: ogni tanto parte per l'Africa o l'Asia a caccia di tigri e rinoceronti ed io torno a preoccuparmi».

«Niente paura — *interviene Stuart Roosa* — ci tengo troppo, dopo il safari, a ritornare in Italia con mia moglie e i figli per celebrare le nozze d'argento con una bella visita a Napoli, Roma e Venezia. E qui a Caluso, naturalmente!».

m. v.

Arriva l'amnistia per Sindona Ha affossato la Venchi Unica

Assolto con altri dopo essere stato rinviato a giudizio - Gli espedienti dei finanzieri «d'assalto» per attingere denaro dalle casse della società

Con il rinvio a giudizio di sei persone si è concluso il processo istruttorio nei confronti dei finanzieri che hanno affossato la «Venchi Unica» nel periodo 1970-1978. Alcuni degli imputati sono stati assolti per l'applicazione dell'amnistia. Tra questi il finanziere di Patti, Michele Sindona, che, tra il '70 e il '72, aveva messo le mani sull'azienda torinese.

Il provvedimento, firmato dal giudice istruttore Mario Sandrelli, riguarda Carlo Gotti Porcinari (indicato come uomo del petroliere Attilio Monti), Carlo Genoese Zerbi, Rocco Di Poppa, Ugo Sala, Tita Falchi e Carlo Veronelli. Questi ultimi tre componevano il collegio sindacale; i primi tre facevano parte del consiglio d'amministrazione tra il '72, anno in cui Sindona è stato travolto dal dissesto, e il '75, anno in cui arriva un altro affossatore della Venchi, Stefano Cigalino.

Al centro di questa inchiesta sulla Venchi c'è un'operazione varata dall'amministrazione durante il controllo Sindona. La Venchi, che allora si trovava già in cattive acque, aveva acquistato per due miliardi e 250 milioni, la società «Tyndaris» con sede a Patti.

Si trattava di un espediente molto usato dai cosiddetti finanzieri «d'assalto», finiti poi in carcere, per attingere denaro dalle casse della Venchi senza preoccuparsi del fatto che in questo modo si condannava a morte un'azienda vitale.

Non solo i due miliardi erano finiti nelle casse del gruppo Sindona ma la «Venchi» aveva fornito merce per centinaia di milioni alla «Tyndaris» che sistematicamente non aveva pagato.

Nel '72 Sindona era uscito dalla «Venchi» e la nuova amministrazione aveva venduto la «Tyndaris» ad una società del Gruppo Sindona, la «Mabusi», per 2 miliardi e 900 milioni. La «Mabusi», però, aveva pagato solo un acconto di 500 milioni. Il pagamento non era mai stato ultimato perché il crollo di Sindona aveva svuotato le casse della «Mabusi».

Gli amministratori subentrati agli uomini di Sindona, avevano tenuto, però, un singolare comportamento in questa vicenda. Non solo non si erano dati molto da fare per recuperare il credito ma avevano mantenuto una fortissima fideiussione a favore della «Tyndaris» dopo che questa era stata venduta alla «Mabusi».

Drogata e violentata da due per le scale

La polizia sta vagliando la denuncia di una giovane madre assalita mentre torna dal lavoro

«Sono stata bloccata da due giovani davanti alla porta di casa; poi, trascinatami di peso sulle scale del condominio, m'hanno iniettato qualcosa nel braccio e violentata». La denuncia è di una giovane donna, R. O., 28 anni, residente in un condominio di via Genova. La polizia sta indagando per scoprire gli autori della bravata. La signora, in stato di choc, si è recata al Mauriziano, dove è stata giudicata guaribile in sei giorni per escoriazioni al volto e al collo.

I fatti si sono svolti intorno alle 13. La donna rientrava in casa dal lavoro. Appena entrata nell'androne, ha trovato due giovani sconosciuti che la stavano aspettando. L'aggressione è stata questione di pochi, terribili, minuti.

Ma, dal racconto della donna, è emerso un particolare che aggrava la posizione di uno dei giovani violentatori. Già nella prima mattinata di ieri, R. O. aveva subito un'aggressione. Scendeva le scale con il figlio, quando un giovane a viso scoperto ed armato di pistola l'aveva affrontata, minacciandola e gettandola a terra con uno spintone.

La giovane madre si è rialzata sconcertata, preoccupata anche dal fatto che ad assistere alla scena ci fosse il suo bambino. Ma, rimessasi in ordine, s'era recata egualmente al lavoro, sperando che l'anonimo aggressore, compiuta l'impresa, la lasciasse in pace. Invece, all'ora di pranzo, l'uomo è tornato in compagnia dell'amico e tutti e due hanno abusato della signora.

● Un fucile da caccia, 90 cartucce, un apparecchio hi - fi, una macchina fotografica ed un giaccone di pelle per un valore di circa 4 milioni sono stati rubati dai ladri dalla casa di Giorgio Maccarini, 34 anni, via delle Robinie 4.

BIG BEN
BIG BELL'S!

Lo Scotch Whisky
più bevuto
in Gran Bretagna.

Sepolto tra i ghiacci, con i compagni, il cadavere di Guido Bologna

C'E' UNA LAPIDE SULL'ISOLA MALEDETTA E RICORDA I TRE ALPINISTI SFORTUNATI

L'ultima spedizione partita da Bardonecchia verso la Groenlandia ha trovato il corpo d'uno degli scalatori - Non c'è stato nulla da fare per gli altri due: erano in fondo a un crepaccio sotto dieci metri di neve gelata

La seconda spedizione di soccorso ha avuto più fortuna col tempo e la burocrazia danese, fattori che hanno invece complicato i movimenti del primo tentativo di recuperare le salme di Pettigiani, Bologna e Angelotti. L'idea di fare un secondo tentativo senza dir niente a nessuno è venuta un po' a tutti gli amici delle tre vittime; si conoscevano da anni, da anni andavano in montagna insieme non solo in Italia, ma oltremare, sulle Ande, in India, nel Pakistan.

Per questo hanno preso le ferie, si sono organizzati alla svelta e sono partiti a loro spese in quattro: Dino Rabbi, che è stato per anni il numero uno degli accademici del Cai piemontese, Giuseppe Dionisi a lungo direttore della scuola di alpinismo Gervasutti, Franco Ribetti, attuale direttore della stessa scuola, e Eugenio Ferrero fortissimo alpinista subalpino. Tutti hanno fatto spedizioni extraeuropee, accumulando nozioni e capacità al di sopra della media. Se non hanno potuto recuperare i corpi degli amici, rimasti a gelare nel ghiaccio groenlandese, è proprio perché non c'erano alternative.

Sono stati accompagnati da Mario Marchiori, docente di culture artiche, già insegnante nell'università di Fairbanks, e dalla moglie Paola Colli, entrambi di Bardonecchia, con alle spalle altri viaggi ed esplorazioni nell'«*isola verde*», come venne chiamata dal vikingo Erik il rosso, mille anni fa la Groenlandia.

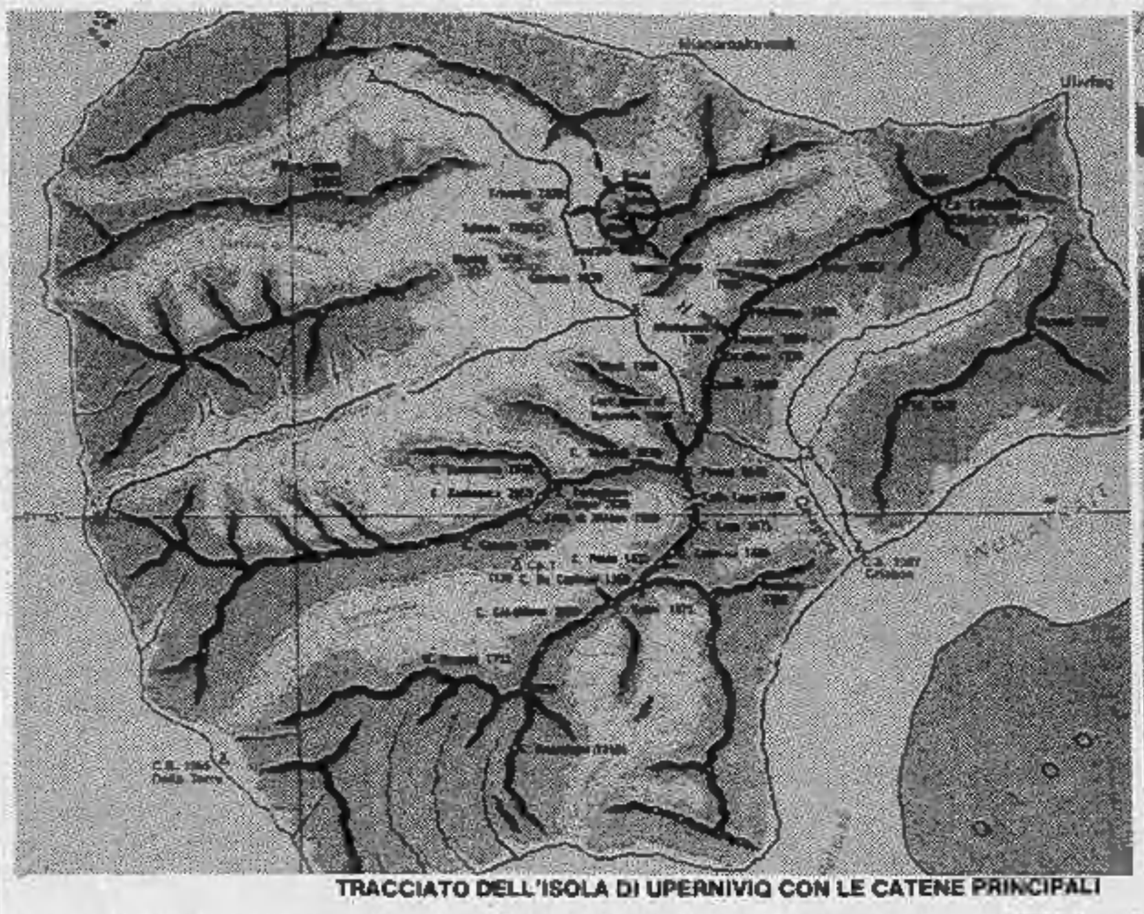

TRACCIATO DELL'ISOLA DI UPERNIVIQ CON LE CATENE PRINCIPALI

Il gruppo è partito da Torino domenica scorsa, 14 settembre e ha bruciato le tappe: Milano, Copenaghen, Umanq. Di qui non sappiamo ancora se hanno raggiunto l'isoletta di Upernivik in elicottero o in barca; comunque sbarcati sulla spiaggia sassosa con zaini giganti, con tutto il materiale per sopravvivere e le attrezzature di soccorso, sono risaliti verso la Great White Tower con una durissima marcia che ha richiesto due bivacchi, alla temperatura di venti gradi sottozero e il solito forte vento che flagella quasi sempre quelle latitudini.

GIORGIO PETTIGIANI

Con tutte le indicazioni loro fornite dai predecessori Bompard, Laboria e Kurschinsky non hanno fatto fatica a individuare il punto in cui è avvenuta la disgrazia, trovando quasi subito il corpo di Bologna, ovviamente intatto per la bassa temperatura. Non è stato possibile recuperare gli altri due finiti nel crepaccio sottostante ad una profondità di almeno dieci metri.

Rabbi e compagni hanno provato a scavare con picozze e badili, rimuovendo almeno sette metri cubi di neve e ghiaccio per una profondità di cinque metri. Ma hanno dovuto desistere perché il freddo e le nevicate recenti — a quelle latitudini è già inverno — hanno saldato la bocca del crepaccio formando un blocco monolitico di ghiaccio impossibile da perforare con la sola forza delle braccia.

Hanno allora dovuto prendere l'unica, dolorosa decisione possibile. Seppellire sul posto la salma di Bologna, insieme ai suoi compagni. Hanno fatto delle fotografie e le immagini saranno l'ultimo atto della tragedia, un documento che rimarrà alle famiglie invece che un tumulo nel cimitero di Bardonecchia.

I quattro, prima di ripartire, hanno murato sulla spiaggia dell'isola di Upernivik una lapide con i nomi delle vittime e la data della disgrazia.

r. sc.

Accade a Settimo

Niente elettricità la banda non suona

Il «Corpo musicale» della città di Settimo Torinese è sul piede di guerra con il Comune. In una lettera al sindaco Tommaso Cravero ed all'assessore alla cultura, Maria Grazia Agricola, lamenta come il 27 agosto scorso non abbia potuto esibirsi, come tradizione, nel concerto d'apertura dei festeggiamenti patronali dei Corpi Santi. Intanto, ed è già clamoroso, la sede del concerto è stata spostata quando già erano stati affissi i manifesti, senza che questi fossero corretti.

Ma, superato questo «scoglio», ecco che, sul palco allestito nella nuova sede, manca l'energia elettrica per l'illuminazione e l'amplificazione degli strumenti. Un intervento di tecnici Enel da Torino (quelli del Comune risultavano essere indisponibili, afferma il Corpo musicale) ha rilevato come la natura del guasto era l'errata costruzione del pannello di distribuzione (fornitura 380 invece che a 220 volt).

In sostanza, per la banda musicale, che negli ultimi anni aveva acquistato a Settimo una vasta popolarità, una giornata tutta da dimenticare.

Si gettava sulle vedove come un avvoltoio chiedendo denaro per crediti inesistenti

Arrestato dopo aver estorto, in due rate, cinquanta milioni ad una donna - Secondo gli inquirenti il trucco avrebbe funzionato qualche volta anche in passato - Due «intermediari» fermati e poi rilasciati

C'è chi legge il giornale per trovare una casa in affitto, per cercare lavoro, per sapere quali sono le farmacie di turno e infine c'è chi scorre le necrologie per scoprire le ricche vedove facilmente ricattabili. Nel dettagliato panorama dei truffatori da strapazzo — quelli per intenderci che ai mercatini tentano di vendere alla gente anellini d'ottone spacciandoli per oro — si è inserito da ieri anche Antonio Buciuni, siciliano, di 41 anni, per la carta d'identità residente a Milano, ma di fatto domiciliato a San Mauro in via Toscana 2.

Il Buciuni deve aver provato non una sola volta ad avvicinare una vedova, in odore di grossa eredità, per insinuare che il suo «caro estinto» aveva lasciato questa terra senza saldare un certo debito, però il più delle volte è stato senza dubbio mandato a quel paese: il trucco era davvero troppo infantile.

In un caso, almeno, però il ricatto ha funzionato. L'anno scorso il Buciuni, sempre alla ricerca di casi «interessanti», ha scorto la notizia della tragica morte (un incidente stradale sulla Torino-Milano) del dottor Pier Massimo Barberis titolare tra l'altro di una casa di riposo e cura per gli anziani sulla collina torinese. La fervida mente del ricattatore ha subito inventato una storia per spillare quattrini alla ricca vedova, Mariella Capra, 39 anni. Passano tre mesi ed alla donna appena ripresasi dal dolore si presenta uno sconosciuto dai modi distinti ma dall'atteggiamento del duro. «*Mi chiamo Macaluso, sono qui per parlare di suo marito...*» esordisce il misterioso visitatore che ha chiesto un appuntamento a Mariella Capra nel suo ufficio dell'agenzia di viaggi Skipper in corso Agnelli 78. «*Rappresento una organizzazione di Milano che desidera non comparire ed evitare la notorietà. Lei, cara signora, dovrebbe sapere che suo marito faceva uso di droga e deve ancora 30 milioni all'organizzazione. Vogliamo saldare subito la questione? Oppure ha bisogno di qualche giorno per trovare il liquido?*».

Mariella Capra benché appena ripresasi dallo choc della morte del marito e benché allibita per l'assurdità del discorso sul momento riesce a reagire: «*Ma lei è matto*».

Il signor Macaluso lascia gli uffici della Skipper, ma decide di riprovarci rincarando la dose. Telefona a casa Capra e minaccia: «*Vogliamo i 30 milioni, se non paga entro pochi giorni la cifra raddoppierà e, già che ci siamo, potremo esaminare la possibilità di rapirle un figlio...*».

Mariella Capra a questo punto, temendo per il ragazzo di 20 anni e la figlia di 17, capitola. Segue tutte le istruzioni e consegna la busta con 30 milioni a un cameriere del bar Garden nei pressi della Gran Madre. Antonio Buciuni forse non crede nemmeno ai suoi occhi quando apre il pacchetto e vede tanto denaro.

Si convince di aver finalmente trovato la sua grande occasione e decide di insistere. Alla vedova, con le solite minacce, vengono chiesti altri venti milioni. Questa volta vanno recapitati al proprietario dell'albergo Castagnole di via Bertoletti 3.

Il Buciuni, galvanizzato dal successo, alla fine esagera e ci riprova per la terza volta. Mariella Capra si decide finalmente ad aprire gli occhi. Sporge denuncia.

Naturalmente il Buciuni, che in fondo è e rimane null'altro che un ricattatore di mezza tacca, finisce subito con le manette ai polsi. Probabilmente ha fatto tutto da solo perché le due persone che hanno ritirato le buste con i soldi avrebbero ignorato cosa veniva loro recapitato dalla vedova.

informazioni SIP agli utenti

PAGAMENTO BOLLETTE TELEFONICHE

Ricordiamo agli abbonati che da tempo é scaduto il termine di pagamento della bolletta relativa al 5° bimestre 1983 e che gli avvisi a mezzo stampa costituiscono attualmente l'unica forma di sollecito.

Invitiamo, pertanto, quanti ancora non abbiano provveduto al pagamento ad effettuarlo con tutta urgenza e, preferibilmente, presso le nostre sedi locali, per evitare l'imminente adozione del provvedimento di sospensione previsto dalle condizioni di abbonamento.

SIP
GRUPPO IRI-STET
Società Italiana per l'Esercizio Telefonico p.a.

Mostra alla «Mandria» per conoscere i funghi

Da sabato, a cura della Regione - Ogni varietà verrà mostrata nel suo ambiente naturale - Come evitare pericoli d'avvelenamento

AMANITA RUBESCENS

E' tempo di funghi. Sono molti gli appassionati che si dedicano alla raccolta. Di buon mattino ispezionano radure di boschi e pianure. Quest'anno a regolarne la «caccia» c'è una legge regionale che prevede l'obbligo di un tesserino di autorizzazione rilasciato dalle Comunità montane.

Le polemiche sull'applicazione delle nuove norme infuriano mentre qua e là fioccano le multe. Ma quanti di coloro che s'avventurano per i boschi conoscono realmente i funghi?

La cronaca, ogni anno, ci racconta di famiglie intere ricoverate nel «pronto soccorso» per principi di avvelenamento, di persone che muoiono dopo abbondanti pasti a base di amanite falloidi o di altri funghi velenosissimi. E' quindi assolutamente necessario uscire dall'improvvisazione e dalle superstizioni.

L'unica garanzia contro i pericoli dell'avvelenamento è quella di saperli riconoscete davvero. Un aiuto concreto a chi vuole approfondire la conoscenza nel settore sarà offerto dalla Regione. Infatti nel parco regionale della Mandria, a Venaria, verrà allestita da sabato 24 settembre fino al 23 ottobre una mostra micologica didattica in cui saranno esposti funghi di almeno duecento specie. Ci saranno i più diffusi ma anche i più rari, gli esemplari più pregiati e ricercati, quelli più velenosi, i più gustosi, i più comuni.

Caratteristica della mostra è quella di aver riprodotto «dal vivo» gli ambienti più naturali di crescita dei funghi. Perciò ogni due o tre giorni i «*vecchi*» verranno sostituiti dai «*nuovi*» raccolti dalla sezione micologica del circolo dipendenti comunali di Torino.

Scopo della rassegna è dunque quello di farci conoscere tutto sulla vita dei funghi, non solo per sapere quali possono essere cucinati, ma anche per imparare a rispettarli e a conoscere l'utilità per la vita dei boschi. Non solo, ma l'appuntamento alla Mandria sarà anche un'ottima occasione per fare chiarezza sulle tante interpretazioni date alla legge regionale che ne regola la raccolta.

Dal lunedì al venerdì la visita sarà riservata alle scuole. Perciò sono state previste visite guidate su prenotazione (telefonare a questo numero 011-49.00.25). Il sabato e la domenica l'ingresso è libero e le porte della Mandria si apriranno a tutti dalle 11 alle 17.

La mostra è stata presentata da un opuscolo che ne descrive obiettivi e sezioni. «*Intanto* — spiegano gli organizzatori — *vogliamo far conoscere i funghi, quindi descriveremo la loro vita e l'ambiente in cui nascono, le condizioni e le cause della loro nascita*».

La parte più importante della rassegna è comunque dedicata al riconoscimento dei funghi. La mostra, come un libro, offrirà caratteristiche e schede di identità. Porcini e boleti avranno nome, cognome e descrizione di tutte le forme possibili, dei colori. Ogni specie di fungo presentato verrà contrassegnata da un simbolo di commestibilità.

Conoscerli, d'accordo, ma come mangiarli? Gli esperti del parco «La Mandria» offriranno consigli anche per questo, suggerendo quali esemplari scartare e soprattutto a chi rivolgersi per far controllare quelli raccolti. Non ai soliti esperti che spesso conoscono poche specie, le più comuni, ma al «*Servizio sanitario*» presso i mercati generali di via Giordano Bruno 181 tutti i giorni feriali dalle 9 alle 11.

Il viaggio nel grande mondo micologico si potrà concludere con una carrellata sulle leggi che ne regolano la raccolta, su tutte quelle norme che è bene conoscere prima di avventurarsi tra boschi e radure.

TROVARE FUNGHI E' UNA GIOIA

Cristianamente è mancata

Antonietta Mastrorilli in Cantatore

di anni 72

L'annunciano il marito **Michele**, figli, nuore, generi, nipoti e parenti tutti. La cara salma partirà da Torino, via Nicola Porpora 39/12 giovedì 22 corrente alle ore 9,30 per Robassomero ove alle ore 10,15 si svolgeranno i funerali. La presente è partecipazione e ringraziamento.
— **Torino**, 20 settembre 1983.

Direzione e Personale della **Cassa di Risparmio di Torino** partecipano al lutto del sig. Nicola Cantatore per il decesso della mamma

Antonietta Mastrorilli in Cantatore

— **Torino**, 20 settembre 1983.

I **Colleghi** dell'**Ufficio spedizione e Archivio** partecipano al dolore di Nicola per la perdita della cara **MAMMA**.

Dopo molte sofferenze è cristianamente mancato ai suoi cari

Giovanni Boero (Mario)

Premio fedeltà FIAT
Cavaliere di Vittorio Veneto

Lo annunciano la moglie **Teresa**, il figlio **Enzo** con la moglie **Pina** ed i nipoti **Mauro** e **Sergio**. Un ringraziamento al dottor Cesare Navone per la sua lunga assistenza. Il funerale avrà luogo giovedì 22 alle 10,15 nella parrocchia Nostra Signora di Fatima in corso Moncalieri. La presente è partecipazione e ringraziamento.
— **Torino**, 20 settembre 1983.

E' cristianamente mancato il ragionier

Riccardo Dardanelli

Profondamente addolorati lo annunciano la moglie le figlie i generi i nipoti le sorelle i cognati e parenti tutti.
— **Ceva**, 20 settembre 1983.

Il **Presidente** dell'**Amministrazione Provinciale** di **Cuneo**, gli **Assessori**, i **Consiglieri provinciali**, il **Segretario Generale** unitamente a tutto il **Personale** partecipano con profonda commozione al dolore dei familiari per la scomparsa del

rag. Riccardo Dardanelli

già Assessore Provinciale dal 1964 al 1970

di cui ricordano l'opera instancabile a favore dell'Ente e le doti di capace amministratore.
— **Cuneo**, 20 settembre 1983.

E' mancato

Sebastiano Canavesio

di anni 70

(commerciante bestiame)

Addolorati lo annunciano la famiglia e congiunti tutti. Funerale in Saluzzo mercoledì 21 settembre partendo dall'Ospedale Civile di Saluzzo alle ore 15 per la Cattedrale. La cara salma verrà tumulata nella tomba di famiglia nel cimitero di Castagnole Piemonte provincia Torino. Si ringrazia il professor Mauro e tutto il personale della Medicina A dell'Ospedale Civile di Saluzzo per le cure prestategli.
— **Saluzzo**, 21 settembre 1983.

Cristianamente è mancata all'affetto dei suoi cari

Alessandrina Sortorelli ved. Bergamini

Lo annunciano i figli **Bruno**, **Giancarlo**, **Mauro**, le nuore **Piera** e **Rita**, fratelli, sorelle, e nipoti. Funerali 22 c.m. ore 14,30 parrocchia S. Teresina.
— **Torino**, 20 settembre 1983.

Cristianamente è mancato all'affetto dei suoi cari il

CAVALIER

Alfonso Rampone

di anni 83

Ne danno il triste annuncio la moglie **Eugenia Tassi**, nipoti e parenti tutti. Il funerale con la Santa Messa avrà luogo giovedì 22 corrente mese alle ore 15,30 partendo dall'abitazione in via Norvio.
— **Ouarna**, 20 settembre 1983.

Si è riunita al suo caro Agostino

Luigia Franchino ved. Colonna

Profondamente addolorati danno la triste notizia i figli **Gino** e **Armando**, le nuore **Vanna** e **Luciana**, i nipoti **Daniela**, **Elena**, **Rossana**, **Loredana**, **Valerio** e **Florenzo**. Funerali giovedì 22 corr. ore 8,30 parrocchia San Giovanni Maria Vianney (corso Corsica 158). La presente è partecipazione e ringraziamento.
— **Torino**, 21 settembre 1983.

I cugini **Rina** e **Riccardo Ansaldi** partecipano al dolore della famiglia.

Improvvisamente è mancato

Pietro Carbonero

anni 61

Lo piangono la moglie **Giovanna Dore**; suocera, cognati, nipoti, parenti tutti. Funerali oggi 21 corr. ore 14,30 da via Piedicavallo 10, indi la cara salma proseguirà per Piossasco. La presente è partecipazione e ringraziamento.
— **Torino**, 19 settembre 1983.

La **I.P.R.A. S.p.A.** partecipa commossa al dolore della signora Giovanna Dore Carbonero per la scomparsa del marito

Pietro Carbonero

per molti anni apprezzato e stimato dipendente dell'azienda.
— **Pianezza**, 21 settembre 1983.

Dopo lunghe sofferenze è cristianamente mancata

Lucia Garis ved. Gho

anni 84

Addolorati lo annunciano la figlia **Mariuccia** col marito **Nino Colombo**, la nipote **Gisella** con **Claudia**, la sorella **Pasqualina** vedova **Valperga**, cognate, nipoti, parenti tutti. Funerali mercoledì 21 corr. ore 15,45 partendo da strada Cangiano 42 bis.
— **Moncalieri**, 20 settembre 1983.

Dopo lunghe penose sofferenze è mancato all'affetto dei suoi cari

Antonio Vincenzo Cantone

Analano Rai

L'angosciata moglie **Ausonia** nel suo profondo dolore lo annuncia a funerali avvenuti per desiderio del caro estinto.
— **Torino**, 21 settembre 1983.

Tragicamente è mancata all'affetto dei suoi cari

Caterina Filippa in Ruffa

L'annunciano il marito **Giuseppe**, la mamma e parenti tutti.
— **Poniechianale**, 20 settembre 1983.

E' mancata

PROF.

Ida Pons Andreini

L'annunciano **Graziella** e **Ettore Jahier**, **Paola** e **Federico Gallo**.
— **Luserna**, 20 settembre 1983

Paola Conti, **Carlo**, **Elena**, **Margherita Lasaghi** sono affettuosamente vicini a Graziella, Paoletta.

Cristianamente è mancata

Cristina Manfroi ved. Riffo

Addolorati lo annunciano figli, genero, nuora, sorelle, fratelli, cognate, cognati, nipoti, consuocera, parenti tutti. Un particolare ringraziamento al prof. Plinio Bellia. Funerali in Torino oggi 21 ore 15,30 da via Benevagienna 3
— **Almese**, 20 settembre 1983.

Dopo lunghe sofferenze cristianamente è mancato all'affetto dei suoi cari

Matteo Ariano

Ne danno il triste annuncio: la moglie **Maria**, i figli **Michele**, **Gino** con la moglie **Rita** e i nipotini **Lea** e **Teo** che tanto adorava; i fratelli **Michele**, **Pietro** e **Letizia** con le relative famiglie, parenti tutti. Un particolare ringraziamento al dott. Riva e Lagrotta, infermieri dell'Ospedale San Giovanni Vecchio per le cure e l'assistenza prestata. Funerali oggi mercoledì 21 corr. ore 14,30 nella parrocchia Gesù Operaio. La presente è partecipazione e ringraziamento.
— **Torino**, 20 settembre 1983.

Partecipano al dolore della famiglia Ariano per la scomparsa di **MATTEO** le famiglie **Allodio**, **Sarroglia**, **Picca**, **Farina**, **Sasia**, **Fino**, **Rinaudo**, **Greppi**.

I figli e la moglie sentitamente ringraziano la famiglia Ferrecchia per la solidarietà dimostrata.

La famiglia **Farinon** partecipa al dolore.

La famiglia **Ferrari Cupilli** è vicina alla famiglia Ariano.

Gianni e **Gloria** si uniscono al dolore della famiglia Ariano.

Lo **Stampaggio Lamiere** di **Antonio Arciuli** partecipa al dolore dell'amico Michele per la perdita del padre **MATTEO**.
— **Collegno**, 21 settembre 1983.

Dipendenti Sidercommercio srl partecipano al dolore per la scomparsa dell'Amministratore unico

Matteo Ariano

— **S. Mauro**, 21 settembre 1983.

Lo **Studio Brusa Mazzella Richetta** unitamente ai collaboratori partecipa al lutto di Luigi, Michele e dei familiari.

Mario Turrini e famiglia sono vicini a Michele e Gino in questo doloroso momento.

Cristianamente è mancata

prof. Egle Giovine

Docente del Conservatorio G. Verdi

Ne danno il triste annuncio i cugini. Funerale giovedì 22 settembre ore 9 da ospedale Molinette a Borgo San Martino (Al).
— **Torino**, 21 settembre 1983.

Cristina Giudice con mamma e papà ricorda commossa la sua indimenticabile insegnante di pianoforte

prof. Egle Giovine

— **Torino**, 21 settembre 1983.

Marina-Patrizia Vergnano ricordano affettuosamente la loro **PROFESSORESSA**.

La nostra cara zia ha raggiunto il suo Pino

Giuseppina Bosio ved. Latil

Con infinita tristezza ne danno il doloroso annuncio il fratello **Dino** con **Bruna**, il nipote **Roberto** con **Franca**. Un sentimento di profonda gratitudine al prof. Olivero ed alla sua équipe, al personale medico e paramedico dell'Istituto di chirurgia d'urgenza del pronto soccorso dell'ospedale Molinette. I funerali giovedì 22 alle ore 10 nella cappella dell'ospedale Molinette. La cara salma sarà inumata nel Cimitero Generale.
— **Torino**, 20 settembre 1983.

Gli zii **Bocchi** ed i cugini **Menozzi** partecipano al dolore di Roberto, papà, Franca e Bruna per la scomparsa della cara signora

Giuseppina Bosio ved. Latil

— **Torino**, 20 settembre 1983.

Tragicamente è mancato all'affetto dei suoi cari

Alberto Maggiorotto

L'annunciano con dolore la moglie **Carla**, la figlia **Barbara**, mamma, parenti tutti. Funerali giovedì 22 ore 14,30 parrocchia Patrocinio San Giuseppe.
— **Torino**, 20 settembre 1983.

Ci ha lasciati

Achille Gabutti

anni 56

Affranti ne danno l'annuncio: la moglie **Floriana**, il figlio **Alessandro**, la mamma, il fratello **Giorgio** con la moglie **Giuse** e figlio **Luca**, la sorella **Marisa**, la suocera **Marta**, cognati, cugini, parenti tutti. Un particolare ringraziamento a Gabriella Nardi per l'affettuosa amicizia. La cara salma muoverà oggi alle ore 9,30 da via Santena 5, per la parrocchia Santa Chiara di Collegno, ove avranno luogo i funerali.
— **Torino**, 21 settembre 1983.

I **Collaboratori** dello **Studio Gemina sas** partecipano al dolore della titolare signora Minghetti Floriana, per la prematura scomparsa del marito

geom. Achille Gabutti

— **Torino**, 21 settembre 1983.

E' mancato

Pietro Grossi

anni 67

Addolorati lo annunciano la sua **Pina**, le figlie **Silvana** con **Ezio** e **Marco**, **Marina** con **Claudio**, parenti tutti. Funerali mercoledì 21 ore 14,30 parrocchia Visitazione.
— **Torino**, 19 settembre 1983.

Renzo e **Anna Spanna** partecipano con affetto al dolore della famiglia Grossi per la dipartita del caro **PIERO**.

E' mancata all'affetto dei suoi cari

Angela Menso ved. Marino

anni 77

Addolorati lo annunciano i figli: **Aldo** e **Luciano**, la nuora **Maria Helena**, il nipotino **Carlos Marcos** e parenti tutti. Funerali in Porino giovedì 22 settembre ore 8,45 nella parrocchia S. Maria Maggiore.
— **Torino**, 20 settembre 1983.

Cristianamente è mancata all'affetto dei suoi cari

Luigia Poletto ved. Pipino

Ne danno il triste annuncio il figlio **Luciano** con la moglie **Gabriella** e parenti tutti. Il funerale avrà luogo domani 22 corrente ore 8,30 parrocchia Santa Maria Goretti, partendo da ospedale Maria Vittoria. La cara salma sarà tumulata nel cimitero di Collegno. Servizio pullman.
— **Torino**, 19 settembre 1983.

«Con discrezione, come hai vissuto, ci hai lasciati»

PROF. ARCH.

Cesare Paolini

A funerali avvenuti ne danno annuncio con infinito dolore la moglie **Alda** coi figli **Andrea**, **Laura** e **Massimo**, il fratello **Giulio** con **Anna**, i genitori ed i parenti tutti. La Messa di Trigesima seguirà il giorno 16 ottobre alle ore 19 nella parrocchia di Santa Barbara, via Perrone 11.
— **Torino**, 21 settembre 1983.

Partecipano al dolore la cugina **Maria** e famiglia.

E' mancato ai suoi cari

Amerigo Boggio Viola

A funerali avvenuti lo annunciano la sorella **Rachele**, il figlio **Fernando** con **Uccia**, i nipoti **Marco**, **Mitzi**, **Marcella**, **Carlo**, **Massimo**, **Laura**, cognato, nipoti pronipoti, parenti tutti. La presente serve di annuncio e ringraziamento.
— **Quittengo-Oriomosso**, 20-9-1983.

Il Signore esalta la vita dei buoni, la loro eredità durerà per sempre. (Salmo 36)

E' cristianamente mancato all'affetto dei suoi cari il

CAV. COMM.

Francesco Marenghi

di anni 80

Lo annunciano le sorelle, i fratelli, le cognate, i nipoti e parenti tutti. I funerali avranno luogo giovedì 22 corrente alle ore 15,30 in Molino dei Torti.
— **Molino dei Torti**, 20 settembre 1983.

I **Dipendenti** del **Calzaturificio Marenghi** partecipano al lutto dei famigliari per la dipartita del

CAV. COMM.

Francesco Marenghi

— **Molino dei Torti**, 20 settembre 1983.

Nella, **Elio**, **Maurizio**, **Patrizia Valtolina**, sono affettuosamente vicini alla famiglia Piatti per l'immatura scomparsa del caro

Massimo Piatti

— **Luserna S. Giovanni**, 20 settembre 1983.

E' mancato ai suoi cari

Antonio Turletti (Moretto)

Ne danno il triste annuncio moglie, figlia, genero, nipotina, fratello, cognati, **Beatrice** e parenti tutti. Funerali giovedì 22 ore 8,30 parrocchia Santa Teresina indi la cara salma proseguirà per Bra ove avverrà luogo i funerali alle ore 10 nella parrocchia di S. Andrea. La presente è partecipazione e ringraziamento.
— **Torino**, 20 settembre 1983.

I **Titolari** dello **Studio Sarlo e Piatti** unitamente ai **Collaboratori** partecipano al dolore di Laura per la perdita del papà

Guido Longo

— **Torino**, 21 settembre 1983.

Direzione, **colleghi** del **San Paolo Ag. 12 - Torino** sono affettuosamente vicini ad Anna Elena ed Adalberto per la tragica perdita dei genitori

Vittoriano Grasso

e

Wilma Vallarelli

— **Torino**, 20 settembre 1983.

ANNIVERSARI

Nel 36° anniversario della scomparsa la **Fonderie Officine Meccaniche Bongioanni Spa** di **Fossano** e la **Radiatori Bongioanni Spa** di **Cuneo**, partecipano con commozione al ricordo dell'indimenticabile fondatore

geom. G. B. Bongioanni

Cavaliere del Lavoro

— **Fossano**, 21 settembre 1983.

1933 1963

Gina Bartolo Belforte

vivono sempre nel nostro cuore.

1975 1983

PROF. DOTT.

Enzo Bizzozero

I suoi cari lo ricordano con immutato amore e infinito rimpianto.

1976 1983

Lorenzo Ferrero

sempre ricordato. Tua moglie.

1975 1983

Mario Sperta

sempre ricordato.

1981 1983

DOTT. ING.

Pietro Cannizzo

sempre ricordato e rimpianto.

21-9-81 21-9-83

Teresa Tarditi

Sei sempre ricordata dai tuoi cari.

1978 1983

Mario Bernardi

Sempre affettuosamente ricordato.

1978 1983

Pasquale Delprino

Familiari e parenti lo ricordano.

STAMPA SERA PROVINCIA

Le notizie della «grande Torino»

Isola pedonale a Carmagnola

Con il trasferimento del mercato ambulante da piazza Italia a via Valobra sembra essersi risolto il problema dell'isola pedonale di Carmagnola. Il provvedimento, adottato dalla giunta con il consenso dei commercianti del centro storico, è scattato all'inizio di settembre.

La soluzione è arrivata dopo mesi di polemiche. All'istituzione dell'isola pedonale erano interessate le vie Valobra (fino a piazza Martiri) e Gardezzana, corso Sacchirone, piazza Garavella. Dalle 14 alle 20 di ogni sabato pomeriggio venivano chiuse al traffico.

L'isola aveva trovato forti opposizioni nella maggioranza dei commercianti del centro storico, che denunciavano un notevole calo delle vendite. Ora, la presenza del mercato ha dato un nuovo incentivo all'attività

Il centro storico ritorna così ad essere un importante punto di riferimento per gli acquisti del sabato. L'isola pedonale, quindi, non solo è stata confermata ma estesa anche alle ore mattutine del sabato.

«*Il trasferimento del mercato ed il relativo accentramento dei servizi commerciali* — dicono in Comune — *sembra aver messo d'accordo tutti.*

● Il centro storico di Carmagnola si rinnova. Lo ha deciso la giunta approvando di recente una delibera che prevede la riorganizzazione di un primo tratto di via Valobra, da piazza Martiri a piazza Caravella. I lavori (che dovrebbero iniziare alla fine di quest'anno) riguardano la ristrutturazione dell'asse viario con disfacimento dell'attuale sedime stradale e successiva ricostruzione con pavimentazione in masselli di pietra.

Verrà rifatta anche l'illuminazione stradale e verranno pitturati a nuovo i frontespizi dei portici ed i sottoportici. «*Questi sono i primi e più significativi interventi* — dice Biagio Burdizzo, assessore ai lavori pubblici — *che riguardano l'asse centrale di Carmagnola.*

E' solo, senza pensione e ammalato lo aiutano gli amici campeggiatori

Una piccola somma (850 mila lire) per Ignazio Regge, 62 anni - Ha dovuto abbandonare la sua casa di Richiaglio, frazione di Viù - Il denaro gli servirà per passare l'inverno - La vicenda del pulmino donato da Canale 5

Ignazio Regge, 62 anni, una grave calcificazione ossea, ormai incurabile, dopo aver dovuto abbandonare la sua casa a Richiaglio, frazione di Viù, si è ridotto a vivere in un sottoscala nella frazione Caplinera, privo di ogni possibilità economica di sopravvivenza. Senza parenti (un figlio è in America senza fortuna) senza pensione, è privo di ogni assistenza pubblica, nonostante le Comunità montane in teoria, abbiano uffici preposti all'assistenza degli anziani.

Regge, in assenza di interventi pubblici è stato soccorso da Ludovico Marchisio, alpinista e funzionario della Cassa di Risparmio di Torino, che da anni si batte, insieme ad un gruppo di amici dell'Acti (Associazione campeggiatori), per dare una mano ai montanari non solo di Richiaglio (frazione diventata celebre per l'interessamento di Mike Bongiorno che ha fatto pervenire aiuti tramite la trasmissione Superflash) ma delle valli piemontesi, tagliate fuori da ogni modesto segno di benessere.

Marchisio ha consegnato all'uomo 850 mila lire, che gli serviranno a passare l'inverno. E già questo dimostra quanto limitate e modeste siano le esigenze di chi, abituato dalla nascita a combattere con la miseria, riesce a sopravvivere con poco e niente. Il denaro è stato offerto in parte dalla Cassa di Risparmio (mezzo milione); 300 mila lire erano il residuo delle offerte inviate a Richiaglio da Canale 5, e 50 mila sono venute da un collega di Marchisio.

IGNAZIO REGGE CON LA SUA CAGNETTA

Regge non ha pensione in quanto, come coltivatore diretto, la potrà riscuotere solo a 65 anni. Solo e malandato com'è, se non intervenisse la carità di valligiani e villeggianti, quell'età potrebbe anche non raggiungerla. Il vecchio Ignazio vive solo con una cagnetta, Mirka e, quando gli è stato consegnato il denaro, in presenza del sindaco di Viù, non sapeva cosa dire, commosso e confuso, non abituato ad avere qualcosa in cambio di niente.

Ha passato tutta la vita in montagna, arrabattandosi con due bestie e un fazzoletto di prato, senza cavare un ragno dal buco. Così come altri abitanti delle frazioni che hanno nomi di luoghi predestinati: Pianperdù, Lumasa Sopra, Fontanamorta, Castagnerai; posti dove per esempio, non è mai arrivata l'elettricità, nè arriverà mai, visto che gli abitanti moriranno prima che vengano realizzati eventuali allacciamenti.

Per ultimo c'è la questione del pulmino donato da Canale 5 a Richiaglio. «Gli abitanti della frazione non lo possono usare — *spiega Marchisio* — perché nessuno ha la patente e quindi lo usa il municipio per servizi sociali, e fin qui va benissimo. Ma a Richiaglio vorrebbero che qualcuno andasse a prenderli almeno il lunedì per portare la roba al mercato. Ma non ci sono gli autisti, almeno così si dice, e una faccenda così semplice pare non sia possibile risolverla. Io, non essendo un abitante del luogo, non posso fare altro che far da portavoce ai loro problemi, sperando che qualcuno ci pensi».

Sull'Eni pioggia di accuse Vuole chiudere la ricerca?

A Borgaro - Tutti contro lo smantellamento del centro
Una mozione della facoltà di Scienze dell'Università

«*L'Eni ha due facce e due comportamenti. A Roma prendono certi impegni, a Milano una settimana dopo li stracciano*». Questa la reazione dei lavoratori del centro di ricerca di Borgaro alla comunicazione che la direzione di S. Donato Milanese li ha posti tutti in cassa integrazione speciale che significa ufficialmente che il centro da ieri ha cessato la sua attività per la ricerca dei cosiddetti fitofarmaci, i prodotti per l'agricoltura.

La prima risposta alla chiusura definitiva dei laboratori è stata la proclamazione dell'assemblea permanente, attuata da tutti i 39 tecnici ricercatori e personale ausiliario ancora in forza a Borgaro. Nella comunicazione inviata alla Fulc e al consiglio di fabbrica l'Eni direzione chimica secondaria ripete che «*il centro non è inserito nei nostri programmi di sviluppo. La sua esistenza provoca squilibri gestionali rispetto ad altri centri specializzati nella chimica secondaria fine. L'area su cui sorge è destinata ad altro utilizzo. Si aggiunga che il costo di gestione del centro, circa tre miliardi all'anno, è troppo elevato per mantenerlo in funzione*».

Replica il consiglio di fabbrica: «*Sono argomentazioni molto labili che non tengono fra l'altro conto del costo di dissolvimento di un patrimonio di ricerca e di esperienze difficilmente sostituibili*». I tecnici e ricercatori hanno già fatto sapere che non accetteranno l'eventuale trasferimento alla sede di S. Donato Milanese o allo stabilimento di Pieve Vergonte presso Domodossola. Anche il sindacato dei chimici ha duramente condannato la grave decisione dell'Eni.

«*Tanto più* — sostiene la Fulc — *che alla fine del mese vi sarà un incontro con il presidente dell'Eni Reviglio sui problemi della ricerca. Ma con quali proposte andremo da Reviglio se i centri di ricerca vengono smantellati?*».

Nei prossimi giorni in azienda è previsto un incontro con la commissione regionale al lavoro aperta alle facoltà universitarie che abitualmente collaborano con il centro. A questo proposito anche l'Università di Torino si sta muovendo per salvare il centro.

Il consiglio di facoltà di Scienze naturali, fisiche e matematiche ha approvato una mozione che dice fra l'altro: «*Ancora una volta in momenti di crisi non si trova nulla di meglio che colpire i settori che si occupano di ricerca. Mentre si parla di un piano di risanamento della chimica italiana, rivolto a potenziare la produzione ad alto valore aggiunto e vengono avviati progetti nazionali finalizzati in tal senso, cercando di coordinare con gli sforzi dell'Università e dell'industria, la chiusura di un centro come quello di Borgaro attivo nel campo dei fitofarmaci e fitoregolatori e degli intermedi organici di chimica fine, significa uno spreco di risorse umane conoscitive e materiali che a lungo termine peserà negativamente sulla chimica italiana. Chiediamo pertanto che la direzione generale dell'Eni riveda la decisione di eliminare uno dei pochi centri di ricerca chimica applicata della Regione Piemonte, con il quale l'Università ha spesso collaborato in modo costruttivo*».

Piero Galasco

● Giancarlo Cireddu, 20 anni, Venaria, via San Michele 16, è stato sorpreso dai carabinieri di Collegno con in tasca 7 grammi di eroina. E' stato arrestato.

echi di cronaca

Deal-To l'arredamento
in via Nizza 41 e alla Città Mercato di Venaria, Vi aspetta e Vi offre direttamente dalla fabbrica tutto l'arredamento per il Vostro bagno. Consegna e installa a casa Vostra gratuitamente, per il pagamento nessun problema con il sistema Credit-Bagno. Tel. 241.288.

IL CONIGLIO E LE CARNI ALTERNATIVE

PALAZZO DEL LAVORO
Italia '61 - Via Ventimiglia 211
TORINO

23-25 settembre 1983

orario:
23-24 settembre 9-23
25 settembre 9-20

5ª Mostra regionale di coniglicoltura

3ª Rassegna delle carni alternative

Esposizione di colombi e avicoli ornamentali

Degustazione di carni alternative

2° Campionato Regionale di Colombicoltura

24 settembre 1983
ore 9,30

convegno su
"Valorizzazione della produzione zootecnica nazionale e tutela del consumatore"

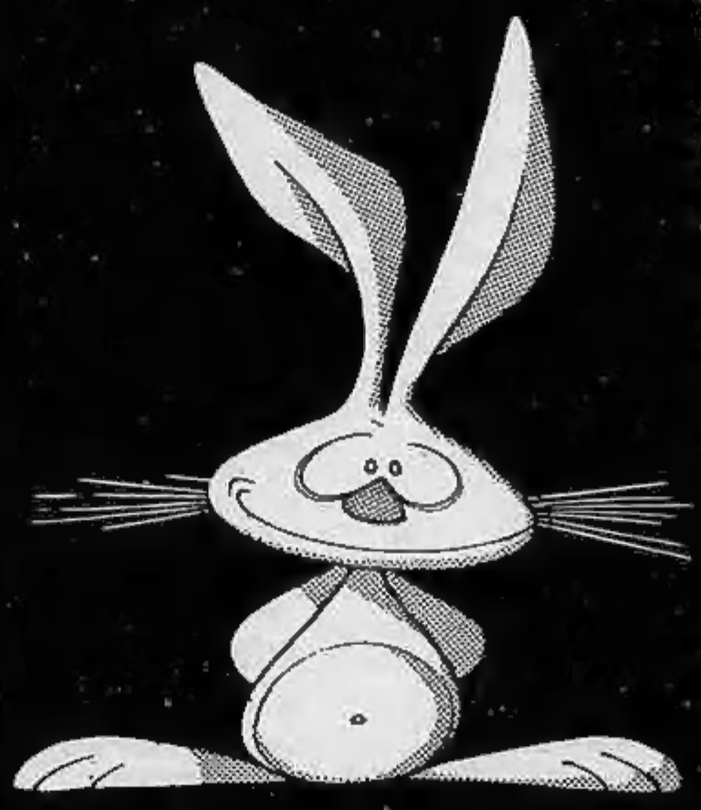

Organizzato da:
Promark SpA - Corso Traiano 83/84 - 10135 Torino - Tel. 011/612.612
A.R.A.P. - Corso Vittorio Emanuele II, 71 - 10128 Torino - Tel. 011/54.58.77-51.74.85

Patrocinato da: Regione Piemonte - Provincia di Torino - Camera Commercio di Torino

ROTARY E DOXA SI SONO ALLEATI PARTE UN'INCHIESTA SULLE DROGHE

Parla il professor Gianfranco Lenti, governatore del distretto 203 - «Il nostro obiettivo è servire la collettività» Non congrega segreta, ma associazione trasparente fin dalla sua nascita ad opera di un avvocato americano

Qual è lo stato attuale di intossicazione da droghe, tabacco e alcol? Ce lo dirà un'inchiesta Doxa a primavera. Sarà analizzata una fascia giovanile di popolazione, scelta con criteri che garantiscano l'attendibilità statistica. A commissionare il lavoro non è stato, come sarebbe logico supporre, il ministero della Sanità, ma un'associazione fra le più potenti ed estese in campo mondiale: il Rotary Club.

Può sembrare strano che un'organizzazione di questo tipo si occupi di un problema che riguarda così direttamente la tematica sociale e il quotidiano. Lo stupore nasce, forse, dall'idea approssimativa che molti hanno del Club dalla «ruota dentata». Eppure, fin dalla nascita, ai primi del secolo ad opera di Paul Harris, giovane e sensibile avvocato, Rotary è stato sinonimo di impegno sociale.

Non è, non è mai stato, una congrega segreta, non contempla riunioni occulte, ma vanta il diritto di essere riconosciuto come un cenacolo trasparentissimo, senza simulazioni, con elenchi pubblici dei suoi iscritti.

E qual è il fine, il motivo conduttore rotariano? Servire la collettività. In che modo?

«*Dirigendo l'attività di ciascuno affinché diventi servizio migliore nell'ambito della comunità*», risponde il professor Gianfranco Lenti, illustre clinico torinese, governatore, per l'anno in corso, del distretto rotariano 203 che comprende Piemonte, Liguria e Valle d'Aosta.

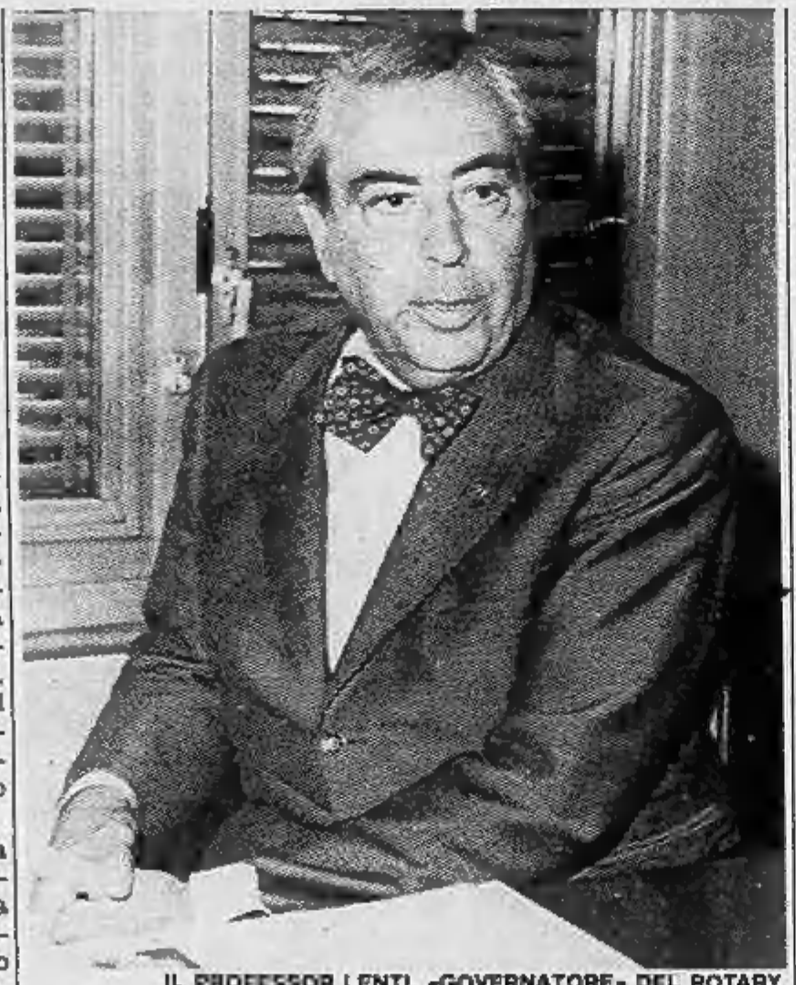

IL PROFESSOR LENTI, «GOVERNATORE» DEL ROTARY

«*Infatti* — continua Lenti — *è ammesso al Club soltanto chi si è particolarmente distinto nello svolgimento della professione*».

Nessun rituale esoterico d'iniziazione, ma semplicemente la proposta di un nome da parte di uno o più soci, l'esame di una commissione e l'iscrizione in caso di parere positivo: al Rotary si entra così.

Il distretto 203 comprende 52 clubs, per un totale di circa 4 mila iscritti. Il governatore viene designato dalla «base» il primo luglio di ogni anno e decade il 30 giugno di quello successivo. Un punto d'onore per i rotariani che si proclamano spiriti liberi e ricordano che laddove non c'è più libertà non c'è neppure un Rotary: il fascismo, infatti, sciolse l'associazione dopo aver preteso, inutilmente, che da questa venissero espulsi i soci ebrei.

La parola d'ordine, servire, ispira anche il motto con il quale il professor Lenti ha inaugurato il suo anno di governo: «*Lavoriamo per il bene e il progresso dell'umanità*».

«*Attenzione* — avverte un altro rotariano, il dottor Luigi Rubatto — *non confondiamo il lavorare per la collettività con il fare beneficenza... Noi cerchiamo di fornire interventi trainanti che siano da stimolo per le autorità. L'inchiesta sulle droghe, ad esempio, servirà a segnalare un quadro preciso della situazione, affinché chi ne ha la competenza necessaria sappia come muoversi per trovare i rimedi più opportuni*».

La Doxa lavorerà su invito di tutti i clubs italiani. Quali altri programmi ha il vostro distretto?

«*Cureremo, in particolare, la formazione dei giovani* — dice il professor Lenti —. *Ha preso il via un progetto intitolato "Un orientamento per il vostro futuro": manderemo ai maturandi del liceo classico (come fascia campione) un questionario sugli orientamenti professionali che gli studenti seguiranno dopo la maturità. E metteremo a loro disposizione una serie di professionisti ai quali essi potranno ricorrere per avere lumi e consigli sulle future scelte*».

Il Rotary del «203» sta preparando, inoltre, un seminario di formazione per giovani dirigenti che si terrà a Marentino, presso il Centro Studi, nel marzo prossimo. Gli studenti vivranno per alcuni giorni a contatto con gli insegnanti, per imparare le linee di condotta future.

L'associazione vanta anche la più grossa fondazione per borse di studio in sede mondiale. La *Rotary Foundation* ha distribuito, nell'82, 1300 borse di studio ad altrettanti giovani. «*L'ammontare della Rotary Foundation* — precisa Lenti — *equivale a sette volte un premio Nobel. E ogni club ha a disposizione almeno una borsa di studio da distribuire ogni anno*».

Professor Lenti, che cosa le piacerebbe che accadesse nel suo anno di governo? «*Vorrei che ogni club diventasse la cassa di risonanza dei problemi sociali, culturali, economici e industriali del luogo in cui è nato*».

E che cosa è cambiato nel Rotary dall'inizio ad oggi? «*E' sorto come club di amici, è diventato club di servizio, si sta avviando a diventare movimento d'opinione*».

Al di là degli ottimi propositi, è pur vero che non sono pochi coloro che entrano a far parte dei club attratti dal mito della carriera facile: il prestigio, le conoscenze influenti...

«*Ci sono queste persone purtroppo. Ma non sono certo buoni rotariani. E se appena abbiamo sentore di trovarci di fronte a un arrivista gli facciamo subito capire che non è ben accetto*».

Il professor Armando Frumento, milanese, che fu governatore del suo distretto alla fine degli Anni Settanta, scrive: «*Il Rotary, in Italia, esordì subito con l'impronta anglosassone di club aristocratico. L'indole americana influì assai meno... In America il miglior calzolaio, il miglior fornaio d'un paese può far parte del Rotary...*». Diversi modi d'intendere, al di là e al di qua dell'Oceano, quella solidarietà umana che ispirò il giovane Harris, ma comune, preciso, intento: cercare di migliorare la società.

Daniela Daniele

La lotta al carovita

Supermercati e negozi torinesi allineati nella lotta al caro-spesa. A differenza di quanto è stato deciso su scala nazionale dalla Confcommercio (il cui presidente Orlando ha ribadito ieri al ministro Altissimo il proposito di «controllare» duecento prodotti sul mercato varato il giugno scorso, senza però aderire al listino degli 80 prezzi fermi sino al 30 gennaio su iniziativa della grande distribuzione), l'Ascom di via Massena ha accettato il provvedimento con piena ed ufficiale adesione.

Stop alla corsa al rialzo, insomma. Per lo meno sino a quando le industrie produttrici non saranno costrette a ritoccare i propri listini.

Al Comune di Lanzo giunta minoritaria

L'onorevole Vietti resta sindaco, ma è un incarico a «termine» - Poi si vedrà

Convocato la sera di lunedì per eleggere sindaco ed assessori, il nuovo consiglio comunale di Lanzo ha dovuto accontentarsi di nominare «pro tempore» una giunta minoritaria, in attesa di un chiarimento fra i partiti. Il psi di Lanzo, che a giugno ottenne 7 seggi, con un balzo in avanti, chiedeva il posto di sindaco per il suo capolista Cianci. La dc, che ebbe un calo e si attestò sui 6 seggi, voleva invece la conferma del sindaco uscente, on. Anna Maria Vietti.

Per superare l'impasse sono intervenute le segreterie provinciali dei due partiti, che pare abbiano suggerito una soluzione salomonica: rimanga la Vietti per un paio d'anni, ed a metà legislatura lasci il posto ad un socialista.

Con queste premesse il consiglio è stato convocato per la sera di lunedì, ma all'inizio della seduta i socialisti hanno chiesto un altro rinvio per valutare meglio la proposta delle segreterie provinciali. Tutti gli altri gruppi sono stati contrari, poiché ci sono scadenze — hanno sostenuto — indilazionabili (bilancio comunale, mutui che verrebbero revocati se non si procede entro breve tempo agli adempimenti necessari).

Dopo interventi polemici di vari consiglieri, la soluzione temporanea è venuta dalla lista «Lanzo indipendenti» che ha in consiglio 3 seggi su 20 ed è stata spesso l'ago della bilancia (aveva governato in precedenti legislature coi socialisti, e nell'ultima coi democristiani). Gli indipendenti hanno proposto di eleggere una giunta «tecnica», imperniata su quella uscente, che possa prendere i provvedimenti necessari per la vita amministrativa del comune, e si impegni a dimettersi quando si troverà una maggioranza.

Si è quindi passati al voto. Dc e indipendenti hanno ora solo 9 seggi, mentre nella precedente legislatura ne avevano 11, ma nel segreto dell'urna hanno trovato l'appoggio di altri due consiglieri per eleggere sindaco l'on. Vietti al primo scrutinio, con 11 voti contro 8 andati a Cianci, e 3 schede bianche. Sono poi stati eletti assessori effettivi Olivetti (dc), Bogino, Filippin e Nicola (indip.), e supplenti Gutina e Minusso (dc), tutti con soli 9 voti.

Nel frattempo però il limite per la maggioranza era sceso da 11 ad 8, poiché i tre comunisti, che si erano astenuti dalla votazione per il sindaco, non hanno preso parte a quella degli assessori (che comunque, dopo due votazioni per cui è prescritta la maggioranza assoluta, si possono eleggere al terzo scrutinio anche a maggioranza relativa).

Un truffatore alle case Iacp

Nella zona delle Vallette occupata dal quartiere Iacp, in corso Cincinnato, un falso dipendente dell'istituto sta visitando gli inquilini e chiede somme di danaro per l'eventuale riscatto degli alloggi.

L'Iacp avverte pertanto gli assegnatari di non aver assegnato alcun incarico di questo tipo.

Amore dietro le sbarre

Continua alle Vallette il processo a Prima linea. La seconda sezione della corte d'assise ha ascoltato ieri una nuova, lunga serie di testimoni, per lo più dipendenti di banche e uffici assaltati dai terroristi. In gabbia è tornata, anche, ad un mese esatto dal parto, Giulia Borelli, l'esponente piellina che il 20 agosto ha dato alla luce al Maria Vittoria due gemelli, concepiti l'autunno scorso — durante il processo di Firenze — con Enrico Galmozzi. L'escussione dei testi durerà ancora per diversi giorni.

Alessandria, crisi in giunta per polemiche fra pci e psi

Il Comune è retto da comunisti e socialisti, ma da alcuni mesi i rapporti fra i due partiti si sono logorati - Si profila l'ipotesi di una giunta di centro sinistra

ALESSANDRIA — *C'è aria di fronda in Comune, c'è la possibilità che si giunga a una crisi in giunta, qualcuno avanza l'ipotesi che si formi un'alleanza di centro-sinistra in sostituzione dell'attuale che è pci-psi. Lunedì si riunirà il Consiglio comunale che — fra l'altro — deve approvare la nomina del nuovo vicesindaco (l'attuale assessore alla P. I. Andrea Foco) in sostituzione del compagno di partito (pci) Alfio Brina che ha lasciato l'incarico perché eletto deputato. In quell'occasione però potrebbe succedere la spaccatura fra i due partiti della maggioranza.*

L'ASSESSORE FRANCESCO FRANZO' (PSI) E FRANCO LIVORSI (PCI)

«A Palazzo Rosso (sede del municipio) si è oramai logorato il rapporto fra comunisti e socialisti — *ha detto l'assessore ai Lavori Pubblici Francesco Franzò, socialista* —, dopo le elezioni del 1985 non si dovrà più costituire una giunta di sinistra, ma è anche possibile una rottura prima di quella data». *Il deterioramento della collaborazione tra i partiti è causato dall'antisocialismo viscerale del pci, è sempre il pensiero di Francesco Franzò, a detta del quale in politica nulla certamente è immutabile.* «E' necessario a mio avviso — *prosegue* — ricercare soluzioni ed equilibri politici nuovi, rispondenti alle esigenze della collettività alessandrina».

Pronta è la replica del capogruppo del pci Franco Livorsi per il quale «sono labili le argomentazioni con cui l'assessore socialista attacca il pci». «Con psi e psdi — *prosegue Livorsi* — non desideriamo lo scontro bensì l'unità». *Il capogruppo comunista ammette il «mugugno» antisocialista della base comunista* «ma — *dice* — non è cosa nuova». *E ha ricordato una frase di Claudio Signorile che, concludendo il Festival dell'Avanti! ad Alessandria, ha spiegato che i comunisti sono miopi perché non* «vedono che il governo Craxi dà più potere, e non meno potere, a tutta la sinistra aprendo un varco per il movimento operaio».

L'altra sera si è riunito il Consiglio comunale chiamato, fra l'altro, a votare un ordine del giorno di condanna all'Unione Sovietica per la distruzione «vilissima» dell'aereo di linea sudcoreano. In quella occasione i consiglieri comunisti non hanno votato, mentre hanno espresso il loro voto dc-psdi-psi-pli-pri.

Immediata è stata la presa di posizione della dc che ha interpretato l'astensione comunista come una divisione all'interno della maggioranza.

Secondo l'esponente dc non è intenzione del partito derivare da questo voto indicazioni circa future alleanze a Palazzo Rosso ma rimane significativo il fatto che i cinque partiti che fanno parte del governo centrale si siano ritrovati anche qui ad Alessandria in un atteggiamento comune su un problema di tale gravità. «La convergenza registrata interrompe una situazione apparentemente irreversibile — *dice* — che si basava sul caposaldo della non riproducibilità in periferia delle alleanze di governo».

Emma Camagna

La «bomba Teardo» continua a colpire a Finale Ligure

La Giunta di sinistra si è sfasciata dopo le dimissioni dell'assessore repubblicano alla cultura

FINALE LIGURE — Gli effetti dirompenti dello scandalo Teardo hanno finito per travolgere anche la giunta di sinistra di Finale Ligure. L'accordo di maggioranza che governava il Comune ligure dal 1975 è infatti caduto dopo che Roberto Mantovani, repubblicano, assessore allo Sport, Cultura e Pubblica istruzione, ha rassegnato le proprie dimissioni da componente la giunta.

Il passo di Mantovani, peraltro nella logica di rigore morale espressa dal direttivo provinciale del partito dell'edera, ha innescato così una reazione a catena in una giunta già traballante dopo l'arresto avvenuto il 2 settembre del sindaco Lorenzo Bottino e di Paolo Caviglia, ex deputato, capogruppo consiliare, entrambi del partito socialista.

Lunedì mattina, così, anche il partito comunista e quello socialista hanno presentato sul tavolo del segretario comunale le dimissioni dei propri assessori. I tempi e le soluzioni della crisi sono per il momento piuttosto oscuri. Dipenderà molto dai frenetici contatti iniziati già in questi giorni dai due partiti di sinistra e i due laici, pri e psdi.

Socialisti e comunisti sono infatti ancora ben intenzionati a continuare l'esperienza di sinistra anche per evitare elezioni anticipate e commissariamento, uno spettro che in questi giorni si è fatto piuttosto tangibile sulla cittadina rivierasca.

L'ipotesi di recupero potrebbe però essere resa più credibile se le affermazioni di distensione espresse dal pri all'inizio di questa settimana in sede provinciale trovassero un adeguato riscontro in sede locale e soprattutto se, dopo le dimissioni da consigliere giunte la settimana scorsa da parte di Paolo Caviglia (*«Solo per favorire il regolare svolgimento dell'attività amministrativa»*, ha però precisato l'ex deputato socialista), si aggiungessero anche quelle dell'altro grande incriminato finalese: Lorenzo Bottino.

A questo proposito l'avvocato Giorgio Finocchio, difensore dell'attuale sindaco finalese, avrebbe reso pubblica la disponibilità da parte di Bottino (che proprio ieri è stato tolto dall'isolamento in cui si trovava sin dal momento del suo arresto) a dimettersi dalla carica di sindaco, non quindi da consigliere, purché sia chiaro a tutti che tale passo non rappresenterebbe un'ammissione implicita di colpevolezza.

La dc, da parte sua, dai banchi dell'opposizione continua a chiedere una verifica in Consiglio comunale (*«la città ha il diritto di sapere»* ha sempre sostenuto) dove, tra l'altro, verrebbero ratificate le dimissioni di Paolo Caviglia e dell'intera giunta.

La convocazione del Consiglio non è stata ancora resa nota, ma la sua data dovrebbe essere compresa tra il 25 settembre e il 5 ottobre.

Alberto Dressino

«Premio Marconi» all'ideatore del progetto spaziale «Sirio»

ALESSANDRIA — (e. c.) *Il prof. Francesco Carassa, 61 anni, ideatore del «progetto Sirio», vincitore del «Premio Marconi '83» (gli è stato consegnato a giugno a Ottawa), è stato festeggiato a Castellazzo Bormida di Alessandria, suo paese d'origine, in occasione delle manifestazioni per la ricorrenza del Patrono. In municipio, col sindaco Ernesto Stornino e la giunta erano presenti molte persone che hanno voluto rendere omaggio all'illustre scienziato (il quale vive a Milano ma non ha mai dimenticato Castellazzo Bormida).*

Il «Premio Marconi» è il massimo riconoscimento mondiale che viene assegnato per studi nel campo delle comunicazioni spaziali con particolari riferimenti ai benefici che le ricerche hanno portato alla umanità. E' la prima volta che uno scienziato italiano riceve questo riconoscimento.

Lo scienziato alessandrino, laureatosi nel 1946 al Politecnico di Torino, è stato magnifico rettore del politecnico di Milano. Attualmente sta collaborando ad esperimenti per il prossimo satellite europeo.

Novara, chiesta la cassa integrazione per 70 dipendenti della De Agostini

NOVARA — C'è una nuova richiesta di cassa integrazione per 70 dipendenti alle Officine grafiche «De Agostini» di Novara. L'ha avanzata la direzione in un incontro con il Consiglio di fabbrica. Il provvedimento interesserà i lavoratori dei reparti: litografia, confezione e legatoria, fotocomposizione e legatoria due, una settantina dei quali, a rotazione, staranno a casa per tre giorni alla settimana, per due mesi, a partire dal 3 ottobre prossimo.

La richiesta è giustificata dalla mancanza di commesse (per la litografia) e dalla necessità di fermare alcuni reparti per modificarli e revisionarli.

Le «Officine grafiche» (lo stabilimento produttivo dell'Istituto che occupa un migliaio di persone, con sede in corso della Vittoria a Novara) risentono in sostanza della crisi che sta attraversando l'editoria in generale.

Nel giugno scorso, quand'erano emersi i primi problemi, s'era ovviato con la richiesta di applicazione della legge 675 (ovvero il ricorso alla cassa integrazione per i dipendenti che avevano maturato il diritto al prepensionamento) e poi con otto giorni di ferie.

Già allora era stata però ravvisata la necessità di procedere a una verifica autunnale: la stessa che ha portato alla formulazione delle nuove richieste di cassa integrazione.

Il sindacato aveva dichiarato esplicitamente, con un proprio documento, che i problemi non si sarebbero risolti con processi di ristrutturazione che comportavano tagli occupazionali. Sarebbe stato indispensabile offrire sul mercato un prodotto diverso che riuscisse a fare fronte alla concorrenza spietata del settore. Così, ad esempio, si prospettava, da parte del sindacato, la possibilità d'incrementare gli ottimi risultati conseguiti nel settore della cartografia commercializzando il prodotto in modo diverso indirizzandolo cioè verso le masse anziché riservarlo a un'élite.

In una fabbrica che rappresenta uno dei capisaldi della Novara che produce, la nuova richiesta di cassa integrazione ha provocato qualche preoccupazione fra i lavoratori. Non si teme tanto per le prospettive future dell'industria che è molto solida, quanto piuttosto un pesante e progressivo attacco all'occupazione anche in conseguenza dell'introduzione delle nuove tecnologie.

«I lavoratori sono sostanzialmente convinti che da parte imprenditoriale non si sia operato in modo oculato — afferma Marco Danini, il segretario di zona dei poligrafici —, *e in questo momento la gente assume un atteggiamento più critico che propositivo».*

Quale sarà la risposta del sindacato alla richiesta di cassa integrazione? *«Dobbiamo valutare a fondo questa proposta* — risponde Danini — *per ricercare tutte quelle soluzioni possibili previste anche nella normativa sull'orario e connesse a un diverso sfruttamento degli impianti per garantire l'occupazione».*

Renato Ambiel

Cinema in Piemonte

ALESSANDRIA
ALESSANDRINO: Due ore meno un quarto a. Cristo.
AMBRA: Delitto al Central Hospital (giallo).
COMUNALE: Lo stato delle cose (drammatico).
CORSO: Flash dance (musicale).
CRISTALLO: Super training love (sexy).
GALLERIA: Assassinio allo specchio (giallo).
MODERNO: Porky's II (commedia).

CASALE MONFERRATO
MODERNO: Arancia meccanica (drammatico).
POLITEAMA: I nuovi barbari (drammatico).
VITTORIA: Led Zeppelin (musicale).

NOVI LIGURE
CRISTALLO: Summy e Sugar (sexy).
IRIS: Reclute e seduttori (comico).
ITALIA: Rolling Stones (musicale).
MODERNO: Un tranquillo week-end di paura (drammatico).

OVADA
LUX: Executor (fantascienza).
MODERNO: Sporca dozzina.
TORRIELLI: Giochi d'amore alla francese (sexy).

SERRAVALLE SCRIVIA
LARA: Missing (avventura).

TORTONA
MODERNO: La governante del piacere (sexy).
SOCIALE: non pervenuto.
VERDI: Sbirulino (commedia).

VALENZA PO
SOCIALE: Cristina F. noi i ragazzi dello zoo di Berlino (dramm.).

VOGHERA
ARLECCHINO: Apocalipse now (dramm.).
GALVANI: Dieci minuti a mezzanotte (drammatico)
ROMA: riposo.

ASTI
LUX: Fuga dal Bronx.
POLITEAMA: chiuso per restauri.
SPLENDOR: Classe 1984.
VITTORIA: I vicini di casa.

CANELLI
BALBO: riposo.
RAGNO D'ORO: riposo.

MONCALVO
NUOVO: riposo.

NIZZA
AURORA: riposo.
LUX: riposo.
SOCIALE: Le liceali super sexy.
VERDI: Pappa e ciccia.

SAN DAMIANO
LUX: riposo.
SPLENDOR: chiuso per restauri.
CRISTALLO: chiuso per restauri.

BIELLA
IMPERO: Porky's 2, Il giorno dopo.
MAZZINI: Violenza in un carcere femminile.
ODEON: Tuono blu.
SOCIALE: Re per una notte.

PRAY
EXCELSIOR: Pappa e ciccia.

CUNEO
CORSO: riposo.
FIAMMA: Flash dance.
ITALIA: Pornocentrale del vizio.
NAZIONALE: riposo.

ALBA
CORINO: Dolce peccato.
EDEN: riposo.

BORGO SAN DALMAZZO
MODERNO: riposo.

BOVES
NUOVO: riposo.

BRA
IMPERO: riposo.
POLITEAMA: riposo.
VITTORIA: Incubus.

BUSCA
LUX: riposo.

CARAGLIO
SPLENDOR: Piccole collegiali.

CEVA
DORIA: riposo.

CHERASCO
GALATERI: riposo.

FOSSANO
ASTRA: riposo.
POLITEAMA: Madonna che silenzio stasera.

MONDOVI'
ITALIA: Cinderello nel regno del sesso.

ORMEA
ARISTON: riposo.

PIASCO
LA ROSA: riposo.

RACCONIGI
SOCIALE: riposo.

ROBILANTE
ROBILANTESE: riposo.

SALUZZO
CIVICO: Suspiria.
ITALIA: Sexual student.
SPLENDOR: Stark Cristal.

SAVIGLIANO
AURORA: riposo.
RITZ: Perversion.

NOVARA
ASTRA: Piacevolmente porno.
COCCIA: Psyco 2.
ELDORADO: Tuono blu.
EXCELSIOR: chiuso.
FARAGGIANA: chiuso.
VITTORIA: Porky's 2.
ARALDO: Gli anni spezzati.
S. CUORE: Blade Runner.

ARONA
ROMA: Vibrazioni carnali.

BORGOMANERO
NUOVO: Un uomo da marciapiede.
MODERNO: Sousate il ritardo.

CAMERI
ORATORIO: I ragazzi del coro.

DOMODOSSOLA
CINEUNO: Labbra vogliose.

TRECATE
VITTORIA: Cristina F. noi i ragazzi dello zoo di Berlino.

VERBANIA
APOLLO: Una dolce ossessione.
ARISTON: riposo.
SOCIALE (Intra): riposo.
SOCIALE (Pallanza): Rocky 2.
VIP: Re per una notte.

VIGEVANO
ARLECCHINO: Superman III.
ASTORIA: riposo.
CAGNONI: riposo.
MARCONI: Vigilante.

VERCELLI
ASTRA: Sogni proibiti di una coppia particolare.
NUOVO ITALIA: Flashdance.
PRINCIPE: chiuso.
VERDI: chiuso.
VIOTTI: chiuso.

ECONOMICI

La tariffa è di L. 2400 la riga. Rubrica 6: operai/impiegati L. 1250, tecnici L. 1500 dirigenti L. 1950. Rubrica 8 e 11 (domande) L. 1250. Avvisi urgenti data fissa e neretti: il doppio. Neretti urgenti, data fissa o urgentissimi il triplo.

ANNUNCI ECONOMICI VIA FILO
Gli annunci economici per La Stampa e Stampa Sera possono essere ordinati a mezzo telefono al seguente numero **650.2165** (3 linee ricerca automatica).
Il relativo pagamento dovrà essere effettuato presso qualsiasi Filiale dell'Istituto Bancario San Paolo di Torino o della Cassa di Risparmio di Torino secondo le modalità che verranno fornite.

In tema di offerte di impiego e lavoro, l'editore ricorda che la legge 9.12.1977 n° 903 vieta discriminazioni sul sesso e l'inserzionista è impegnato a rispettare tale legge.

2 Affari e capitali

A.A.A.A. FINCOTEX prestiti personali e mutui ipotecari rimborsabili da 12-84 mesi. Tassi promozionali. Corso Francia 15, tel. 749.6203 - 778.826 - 06 474.4046.
A. FIPAT finanziamenti fiduciari ipotecari su stipendio leasing. Chiarezza e professionalità. Si informi. Via Garibaldi 59 - tel. 518.290 - 538.422.
ATTENZIONE finanziamenti fiduciari mutui ipotecari artigiani commercianti piccole e medie industrie. Via S. Teresa 23, telefono 539.026.
FINANZIARIA TORINESE SpA prestiti a commercianti artigiani dipendenti e casalinghe. Tel. 011 632.433 ore ufficio.
PRESTITI fiduciari o ipotecari con rimborso sino a 10 anni senza cambiali anche dopo ipoteca bancaria. Credim Torino via A. Doria 15, telefono 549.822.
PRIVATAMENTE finanziamo in giornata ditte commerciali e artigianali per ogni esigenza di liquidità. Tel. 550.5728.

3 Aziende, negozi

A. ACQUISTO negozio rivendita pane o latteria o torrefazione bar in Torino. Tel. 594.727.
A. NEGOZIO rivendita pane centrale garantito incasso cediamo anticipando L. 18 milioni. Tel. Riva 594.727.
A. SALVOLDI cede avviato negozio giocattoli articoli regalo 3 vetrine incasso annuo L. 250 milioni. Tel. 650.2196.
A. SALVOLDI cede S. Paolo avviata cartolibreria giocattoli 3 vetrine incasso L. 70 milioni annui. Tel. 650.2196.
ABBIGLIAMENTO zona Massaua ottima posizione clientela vendesi. Tel. 380.810.
ALBERGO ristorante pizzeria 48 posti letto affitto annuale zona sciistica Valli di Lanzo vendesi. Tel. 920.7263 - 920.4879.
ARREDO casa Borgo S. Paolo angolare 5 vetrine su via commerciale arredo nuovo L. 62 milioni cedo. Tel. 580.955.
AVVIATA latteria ottima posizione incasso giornaliero 400 mila vende con minimo anticipo. Tel. 383.298.
AZIENDAL MARKET 650.2175 cede solo licenza tabelle I VII XII XIV in Torino a L. 27 milioni dilazionabili.
BAR super centrale buona posizione angolare con alloggio ottimo incasso giornaliero chiusura serale. Tel. 383.298.
BAR super fronte mercato incasso L. 600 mila giornaliere orario ridotto forte passaggio cedo anticipando L. 30 milioni. Tel. 537.213 - 517.280.
BOUTIQUE elegante 2 vetrine zona Rebaudengo alto volume affari reddito adeguato cedo L. 40 milioni. Tel. 580.955.
BOUTIQUE tabelle IX X XI XIV corso Francia 2 aperture contratto nuovo cedo L. 19 milioni 800 mila. Tel. 557.6062.
LAVASECCO recapito corso Vercelli L. 2 milioni 500 mila dimostrabili cedesi affare L. 13 milioni. Tel. 580.955.
LAVASECCO zona Mauriziano ottimo reddito urge cedere gravi motivi prezzo affare L. 20 milioni. Tel. 580.955.

5 Locali e negozi

offerte

AFFITTANSI corso Sebastopoli magazzini da mq 150 a mq 400. Telefonare 339.161 - 335.1548.
AFFITTASI locale Barriera Milano fronte strada mq. 430 senza pigile cortile terrapieno. Tel. 256.772.
AFFITTATO 18 milioni annui a liberi capannoni industriali con terreno impresa vende. Tel. 920.7263 - 920.4879.
ALLA SIS 519.977 ultimi due box auto molto ampi piano cortile via Coppino angolo via Casteldelfino.
CENTRALISSIMI muri negozio liberi subito mq 140 anche frazionabili vendiamo convenientemente. Orieb, immobiliare. Tel. 540.220.
CORSO Montecucco vicinanze affittasi magazzino-laboratorio 200 mq circa più ufficio 70 mq. Tel. 390.766.
DISPONGO ufficio centrale arredato esamino proposte di collaborazione commerciale o di recapito si garantisca e si richiede massima serietà. Tel. 480.215.
EDILCASE vende posti auto coperti in via Porpora validi anche per investimento. Tel. 548.154.
FAILLA & BERTINETTO 741.2874 Cascine Vica su corso Francia libero locale adatto laboratorio riscaldamento mq. 150 con servizi L. 70 milioni.
GABETTI 5767 vende libero via Cernaia negozio moderno su 2 livelli piano terreno e piano interrato totale mq 315.
GEDIM via San Quintino piano terreno più locale interrato adatto laboratorio-magazzino L. 27 milioni. Tel. 517.566.
GRAN MADRE piazza vendo locale negozio liberabile e ottimo investimento, richiesta mite, dilazioni. Tel. 510.317.
LIBERO pressi piazza della Repubblica vendesi muri negozio mq 75 ripartiti su 2 piani mutuo. Tel. 585.902.
MURI birreria centro Torino 90 mq buon reddito svendesi L. 42 milioni. Telefonare 632.521 - 328.648 ore pasti.
OCCASIONE bellissimo negozio angolare affittato supermercato società primaria 375 mq vendo. Tel. 553.860.
PIAZZA Sabotino (vicinanze) vendesi liberi muri negozio mq 70 2 vetrine cantina mq 50 dilazioni. Tel. 595.273.
PICCOLO grazioso ufficio 60 mq arredato corso Re Umberto vendesi. Grimaldi tel. 596.464.
PRAM 504.352 vende libero in Pianezza box per 3-4 auto spaziosissimo L. 28 milioni dilazionabili.
PRAM 594.633 vende box auto in Alpignano spazioso L. 12 milioni minimo contante 4 milioni.
UTIP 547.828 vende via Principessa Clotilde adiacente piazza Statuto magazzino seminterrato mq 180 L. 36 milioni.

Dai Concessionari Opel-GM

KADETT GT/E 1800.
SE TROVATE UN'AUTO CHE
VI DA DI PIU'
ALLO STESSO PREZZO,
COMPRATEVELA.

Assistenza qualificata e ricambi originali in oltre 800 centri di servizio Opel in Italia.

GMAC: Finanziaria GM per l'acquisto con comode rateazioni.

• Motore 1800 cc • Iniezione elettronica • Albero a camme in testa • Freni autoventilati • 5ª marcia • 115 CV. Da 0 a 100: in 9,5 secondi • Fino a 187 km/h. • 13,2 km/l a 120 km/h • Sedili Recaro • Volante a 3 razze • Contagiri, manometro olio, voltmetro • Vetri atermici bruniti • Disponibile con tetto apribile e computer di bordo • Omologata per competizioni sportive in gruppo A.

A LIRE 13.053.600 PREZZO DI LISTINO
IVA INCLUSA FRANCO CONCESSIONARIO

OPEL GM

OPEL
La strada dell'intelligenza.

7 Offerte lavoro e impiego

impiegati

ABILI acquisitori provata esperienza campo immobiliare società ricerca per potenziamento organico. Tel. 517.269.

15 Autovetture

A.A.A. NUOVA Concessionaria Lancia Autobianchi tutta la gamma modelli 1983, vetture d'occasione Fiat Lancia, Alfa Romeo, Renault, Volkswagen. Consegna 20 ore. Lincarauto, corso Principe Oddone 68, telefono 472.047 (aperto anche il sabato tutto il giorno).

ACQUISTA auto Giilia piccola e grossa cilindrata e semestrali pagamento contanti. Corso Umbria 35 tel. 481.674.

ACQUISTANSI auto piccole e grossa cilindrata anche semestrali, massima valutazione, pagamento contanti. Via S. Ottavio 32, tel. 877.242 (aperto il sabato).

ACQUISTIAMO vetture pagando il massimo in contanti, Lincarauto, corso P. Oddone 68 (anche il sabato). Tel. 472.047.

ALFETTA 2000 bianca 79 vera occasione con L. 500 mila di anticipo e versamenti mensili di L. 270 mila. Euromotor, corso Principe Eugenio 11, tel. 521.1417.

AUDI 100 CD 5 D 81 blu metallizzato vero affare con superbollo gratis con L. 5 milioni di anticipo e versamenti mensili di L. 290 mila. Euromotor corso Principe Eugenio 11. Tel. 521.1417.

BMW TURBO DIESEL
6 cilindri 115 cv 180 km/h la nuova 524 turbo diesel Bmw è a vostra disposizione per prove e dimostrazioni presso la concessionaria Bmw, Bi-Auto, via Cialdini 44, telefono 443.344.

IMPORTANTE A112
A112 da noi costano di meno, condizioni irripetibili per settembre senza anticipo valutiamo bene la vostra auto. Lincarauto, corso P. Oddone 68 e Lincarauto, corso Orbassano 72 (anche sabato).

PANDA 30 nocciola '80 occasione interessante con L. 500 mila di anticipo e versamenti mensili di L. 152 mila. Euromotor, c. P. Eugenio 11, tel. 521.1417.

SAAB 900 Turbo Sedan verde inglese metallizzato pochi km in garanzia tutti gli optionals tetto apribile 5ª marcia vende Fiorauto corso Turati 13 D.

SETTEMBRE SCIMA
Da noi il tuo usato è un assegno circolare. Vendiamo la gamma Renault 1984 alle migliori condizioni e il miglior usato di tutte le marche, anche senza anticipo, con rateazioni fino a 48 mesi. Scima Auto corso G. Cesare 186, tel. 205.1977 - 205.2005.

18 Acquisto alloggi

A.A.A. ACQUISTIAMO subito pagamento contanti il vostro alloggio

CASALEGNO

assicura una rapida vendita e il massimo realizzo. Telefona subito 011 839.8444, corso Regina Margherita 7.

ACQUISTASI libero in Torino 2 camere tinello cucinino bagno pagamento veloce per contanti. Tel. 741.3125.
ACQUISTASI pagando contanti camera tinello e servizi. Tel. 687.834.

ACQUISTIAMO

per conto nostra clientela appartamenti liberi 60/100 mq in Torino. Pagamento immediato in contanti. Grimaldi, corso Einaudi 9, telefono 596.464.

ACQUISTO mono-bilocale libero anche da ristrutturare preferibilmente precollina sino a Sassi. Tel. 650.4056.
ACQUISTO vuoto 2 camere tinello cucinino bagno zona comoda mezzi pubblici limite L. 62 milioni. 539.181.
ALLOGGETTO piccole dimensioni libero cerco anche zone periferiche. Tel. 565.912 pomeriggio.
ALLOGGI stabili ville cercate: Casamercato pagabene-contanti! Aperto sabato pomeriggio. 011 650.3805, corso Massimo d'Azeglio 23.

IMMOBILIARESANPAOLO
505.000 paga contanti alloggi ville casette qualunque zona Torino e cintura.

MANSARDA libera cerco acquistare in Torino possibilmente con servizio interno pagamento contanti. Tel. 741.3125.
MANSARDA o monolocale vuoto acquisto zona centro-semicentro da ristrutturare pagamento contante. Tel. 532.409.
MONOCAMERA libera con servizio interno acquisto zona centrale disponibili contanti L. 10 milioni. Tel. 741.3125.
PRIVATO acquista solo da privato appartamenti liberi occupati qualsiasi zona di Torino. Tel. 595.641.
PRIVATO cerca alloggio libero in Torino 2-3 vani servizi zona decorosa contanti ore ufficio. Tel. 534.584.
SPOSI acquistano vuoto per contanti camera tinello cucinino bagno spesa limite L. 35 milioni. Tel. 539.181.
STABILE in blocco in Torino massimo 50 camere acquistiamo riservatezza. Tel. 540.894.

19 Vendita alloggi

A.A. FIDALCASE libera Madonna Campagna casetta indipendente 3 camere cucina bagno garage mq 60. T. 548.185.
A.A. FIDALCASE libero Rivoli in casetta ingresso 2 camere cucina servizi box auto L. 69 milioni. Tel. 553.148.
A.A. FIDALCASE libera Druento casetta di 3 camere cucina biservizi con adiacente casetta da ristrutturare garage magazzino L. 150 milioni. Tel. 548.185.
A.A. FIDALCASE libero Nichelino ampio ingresso camera tinello cucinino servizi cantina L. 39 milioni. Tel. 553.148.
A.A. FIDALCASE libero Buttigliera in palazzina salone camera cucina servizi box auto L. 85 milioni. Tel. 548.185.
A.A. FIDALCASE libero adiacente corso Peschiera ristrutturato camera cucina bagno L. 28 milioni. Tel. 553.487.
A.A. FIDALCASE libero via Boccardo ingresso camera tinello cucinino servizi cantina L. 33 milioni. Tel. 553.487.
A.A. FIDALCASE libero Collegno in palazzina recente 3 camere cucina servizi cantina L. 82 milioni. Tel. 548.185.
A.A. FIDALCASE libero Grugliasco ingresso camera tinello cucinino servizi cantina L. 45 milioni. Tel. 553.148.
A. CARMAGNOLA costruzione 1977 libero 2 camere tinello cucinino ottimo prezzo forte mutuo. Tel. 517.591.
A. CIRIE' nuovo complesso residenziale alloggi di 3-4-5 camere negozi varie metrature isolamento termo acustico riscaldamento indipendente mutuo fondiario permute, dilazioni. Casa-Nova 920.9705.
A. LIBERO Italia 61 costruzione 1971 piano alto ampio camera tinello cucinino L. 49 milioni 500 mila. Tel. 517.591.
A. LIBERO Italia 61 recente stabile soggiorno 2 camere cucina L. 78 milioni 500 mila, permute, dilazioni. Tel. 517.591.
A. LIBERO rifinitissimo saloncino 2 camere cucina Borgo Vittoria corso Grosseto L. 58 milioni 500 mila. Tel. 517.591.
A. LIBERO rifinitissimo camera cucina bagno più ampia soffitta L. 24 milioni 500 mila, mutuo S. Paolo. Tel. 517.591.
A. LIBERO zona Tassoni Maria Vittoria 3 camere cucina 2 arie. L. 82 milioni 500 mila. Tel. 517.591.
A. VIA Airasca 4 zona S. Paolo liquidiamo al piano terreno 5 camere uso negozio magazzino occupato. Lux Case 546.476.
A. VIA Portula (via Borgaro) alloggi 2 camere tinello cucinino bagno box auto stessa casa vende Lux Case, t. 546.476.
ADIACENTE corso San Maurizio mansarda libera ampia angolo cottura doccia L. 5 milioni più mutuo. Tel. 758.863.
ADIACENTE corso Raffaello libero 2 camere cucina bagno ristrutturato vero affare L. 38 milioni sufficienti L. 18 milioni. Sefim tel. 473.0387.
ADIACENTE via Cherubini libero recente ottimo 2 camere cucina servizi vendesi L. 62 milioni. Tel. 513.916.
ADIACENTE via Garibaldi monolocale con bagno interno ristrutturato L. 11 milioni e mutuo. Tel. 687.834.
ADIACENZE corso Potenza 2 camere tinello cucinino bagno volendo uso ufficio permute, dilazioni. Casa-Nova 920.9705.
AFFARE 518.986 adiacente corso Lecce ampio ben tenuto 2 camere tinello cucinino L. 45 milioni dilazionabili.
AFFARE via Nizza libero spazioso ingresso 2 camere cucina bagno termo L. 22 milioni più mutuo Sefim 487.741.
AFFARE via Pinelli privato vende libero 2 camere cucina servizi ascensore ristrutturato L. 58 milioni. Tel. 325.735.
ALLA SIS 519.977 libero Aeronautica: 2 camere tinello servizi luminoso L. 40 milioni più L. 25 milioni dilazioni.
ALLA SIS 519.977 signorile attico con ampio terrazzo: salone 4 camere tinello biservizi libero corso Toscana.
ALLA SIS 519.977 libero: camera cucina bagno piazza Chironi riscaldamento centrale L. 28 milioni dilazionabili.
ALLA SIS 532.080 libero recente: 2 camere tinello bagno zona Garbido Grugliasco affare L. 56 milioni dilazionabili.
ALLA SIS 532.080 libero: saloncino 1 camera cucinotta bagno via Scrivia Cascine Vica L. 30 milioni più dilazioni.
ALLA SIS 532.080 minialloggio arredato libero signorilissimo zona Molinette corso Bramante con cucina e bagno.
ALLA SIS 532.080 libero signorile: 2 camere tinello servizi corso Agnelli via Filadelfia in ottimo stato.
ALLOGGIO pressi via Breglio libero recente camera tinello bagno L. 28 milioni più mutuo. Tel. 758.863.
ALLOGGIO zona Amiata libero palazzina signorile soggiorno cucina 2 camere bagno mansarda in duplex collegata scala interna completamente abitabile luminosissima 2 camere bagno lavanderia ascensore garage 2 auto cantina ripostigli giardino soleggiatissimo levante ponente privato urge vendere Orieb immobiliare. Tel. 540.220.
ALPIGNANO (Brione) libero in palazzina soggiorno 2 camere cucinino bagno box orto L. 68 milioni. Tel. 380.231 Guali.
AMPIO camera tinello cucinino servizi cantina stabile in ordine Grimaldi Collegno. Tel. 415.0441.
APPARTAMENTO 2 camere cucina servizi panoramico disponibilità immediata. Grimaldi Collegno, tel. 415.0441.

(continua)

Nazareno Gabrielli
SUBLIMANDO IL PENSIERO DI CONFUCIO HA CREATO UN'AGENDA PER
UOMINI DI GRANDE PRESTIGIO
OEG®
IN ESCLUSIVA PER
BOIDI
LISTINO PREZZI PREFERENZIALE PER LE AZIENDE
PERSONALIZZAZIONE A RICHIESTA
TEL. 011/584.732

LA STRAGE DEGLI EBREI SUL LAGO MAGGIORE IN UNA MOSTRA AD ARONA

Inaugurata stamane - La documentazione sullo sterminio raccolta da ex internati e dall'Istituto storico della Resistenza di Novara

QUI LE VITTIME DELLA STRAGE DI MEINA FURONO GETTATE NEL LAGO DALLE SS

ARONA — Sono le stazioni ■ una via crucis, un calvario del secolo XX percorso dal sacrificio di tutto un popolo: sono i pannelli della mostra sullo sterminio degli ebrei allestita ad Arona nel salone di ■ S. Graziano, a cura ■ Centro di documentazione ■ degli ex internati, e dell'Istituto storico della Resistenza di Novara.

E' stata inaugurata stamane con una cerimonia alla quale ■■■ intervenute le scuole superiori; oratori l'avvocato Carlo Torelli e il dottor Michele Sarfatti.

Questo costituirà un primo atto della rievocazione ■ ciò che accadde sul Lago Maggiore ■ (Arona, Meina, Stresa, Baveno, Mergozzo, Intra) nel settembre del 1943: quando, immediatamente dopo la proclamazione dell'armistizio, un battaglione di SS prese ■ israeliti (intere famiglie compresi i bambini, donne e anziani), uccidendone ■■■ parte sui luoghi stessi della cattura, e presumibilmente trasferendo tutti gli altri nei ■■■ di concentramento nazisti: ■■■ quali più nessuno ha fatto ritorno.

In quel clima di terrore e ■ morte, vivissimo ■ nei ricordi di tutti, sul Lago, l'eccidio di Meina per ■ efferatezza con cui furono uccise le vittime e perché tra di loro vi erano tre ragazzi di 12, 13 ■ 17 anni: essi, Bianca, Roberto ■ Giovanni Diaz Fernandez, fratelli tra loro, seppero dell'uccisione dei genitori ■ del nonno paterno prima di essere a loro volta storditi a colpi di remo ■ annegati nelle acque del Lago, ■■■ una pietra legata al corpo con fil di ferro

Il dramma ■ Meina si ■■■ pì fra il 15 e il 22 settembre. E si trattò di un piano perfettamente coordinato poiché le retate ■■■ vari luoghi (anche Orta ebbe due vittime), scattarono contemporaneamente il pomeriggio del 15; ad Arona le vittime furono ■ e ■ nomi ■■■■ ricordati in una lapide; ma sarebbero state di più se una telefonata provvidenziale non avesse favorito la fuga di altre sei persone ospiti di Villa Jarach sulla statale del Sempione; quando le SS circondarono l'edificio, ■ barca che trasportava i fuggiaschi verso la sponda lombarda ■■■ era ancora giunta a metà lago.

Le cerimonie commemorative di queste vicende, conti■■■■■ ad Arona e Meina (la mostra resterà aperta sino al 6 ottobre) domenica 25; le delegazioni ■ Piemonte e Lombardia ■ incontreranno dinanzi al monumento ■ piazza De Filippi, si recheranno quindi a deporre ■■■ corona al Lago ■ a scoprire la lapide. La celebrazione si sposterà quindi a Meina, dove sul Lungolago ■■■ inaugurato un cippo.

L'orazione ufficiale sarà tenuta dal senatore Leo Valiani.

Mario Bonazzi

A Novara è un *liberale* per la prima volta presidente di quartiere

Succede ad un comunista - E' un assicuratore, abita in una zona della città dove più assillanti sono i problemi

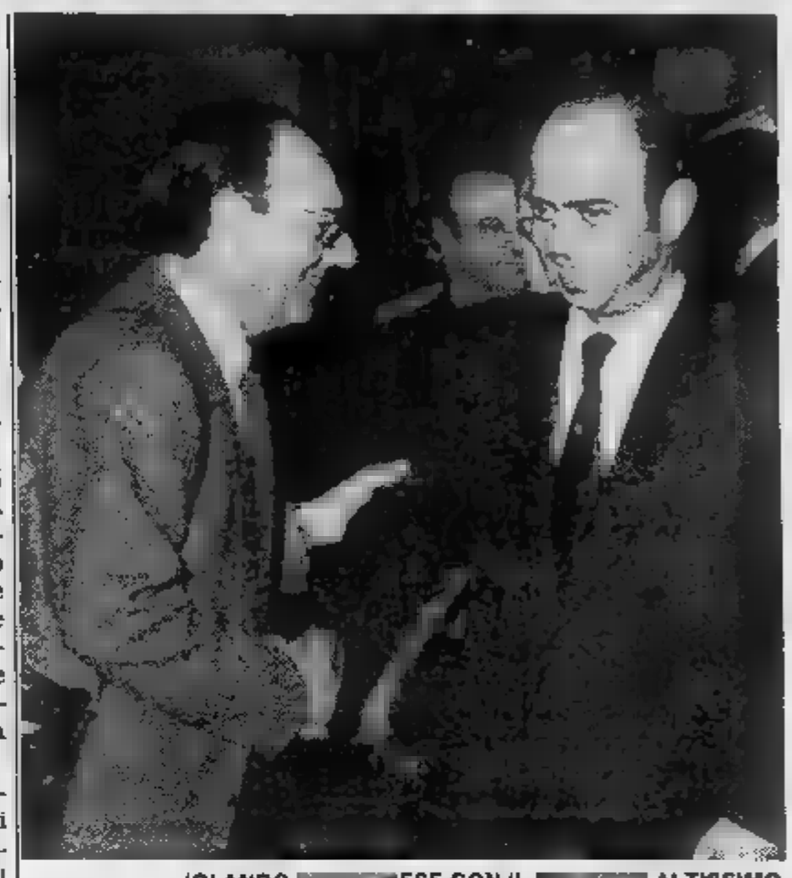

JOLANDO ■■■■ESE CON IL ■■■■■ ALTISSIMO

NOVARA — E' Jolando Cremonese il primo presiden■ liberale di un quartiere ■ Novara. E' stato eletto al «*Sud Est*», zona che comprende il rione della Bicocca e la frazione di Olengo. Succede al comunista Fabio Motteran, uscito battuto abbastanza clamorosamente. Per Cremonese hanno votato i consiglieri dc, psi, pri e pli. Contro si sono schierati ■ comunisti e i socialdemocratici.

Questo «*cambio della guardia*» registrato al «*Sud Est*» non è il primo fra i quartieri di Novara e ■■■ sembra neanche destinato ■ rimanere ■ l'ultimo. Ancora debbono eleggere il presidente sette consigli circoscrizionali e le previsioni sono per una sempre maggiore affermazione della coalizione quadripartitica che è poi la stessa della Giunta Municipale.

Jolando Cremonese, ■ anni, assicuratore, liberale di antica fede, è nato politicamente assieme ai quartieri di Novara nel '67. Abita alla ■icocca e ■■■■■ tutti i problemi grandi ■ piccoli della zona che è una delle più «*tartassate*» della città visto che ospita, oltre ■ cimitero, il supercarcere e la pubblica discarica.

Nella frazione di Olengo (che fa anche parte del Sud Est) dovrebbe anche sorgere a breve scadenza ■ centro di recupero per tossicodipendenti ■ in passato questo progetto ha suscitato una mezza rivoluzione fra gli abitanti del piccolo nucleo.

«*Non sono certo i problemi che mancano nel nostro quartiere* — dice il neo presidente — ■ *si tratta di questioni di grossa rilevanza, decisamente di dimensioni cittadine più che rionali. Per la verità da un paio* ■ *anni a questa parte i guai provocati dalla discarica della Bicocca (miasmi, topi, ecc.)* ■■■ *diminuiti anche* ■ ■■■ *del tutto scomparsi. E* ■■■ *che la situazione attorno al carcere supersicuro è migliorata e di sparatorie notturne non se* ■■ *verificano da un po' di tempo*».

«*Certo* — prosegue Cremo■■■ — *dovremo stare con gli occhi bene aperti per evitare il ritorno* ■ *questi guasti. Secondo me il nodo da affrontare subito* ■ *quello della viabilità che alla Bicocca* ■ *veramen*■ *difficile* ■ *causa delle molte strade private senza illuminazione* ■ *col fondo dissestato. Bisogna trovare una formula di intervento per queste arterie che sono,* ■, *private,* ■■ *di pubblica utilità*».

Cremonese dice poi che ■■■ bisogna sottovalutare il problema che da tempo preoccupa gli abitanti della frazione di Olengo: il centro di recupero per tossicodipendenti che il Comune ha deciso di istituire nella villa Segù.

«*La creazione del "centro" presenta due aspetti* — dice sempre il presidente del Sud ■■■ — *infatti se da una parte è* ■■■ *istituzione importante sotto il profilo umano e sociale, dall'altra mette in apprensione* ■ *comunità di Olengo che si ritiene da tempo abbandonata* ■ ■■ *stessa. Bisognerà mettere* ■■■■■ ■ *due aspetti di questo problema che è certo il più spinoso fra quelli da affrontare subito.*

Marcello Sanzo

Statale del Penice pronta in dicembre

Nel tratto dissestato ora molto pericoloso Zavatterello-Romagnese

VOGHERA — *(e. g.)* Il tratto dissestato della statale del Penice tra Zavattarello e Romagnese, incubo degli automobilisti ■ dei conducenti delle autocorriere, sarà finalmente sistemato.

■ sindaco di Romagnese, Enrico Crevani, recatosi nei giorni scorsi a Roma al ministero dei Lavori Pubblici, è stato informato dell'imminente inizio delle opere necessarie per rendere ■■■■ transitabile, senza pericoli, il tratto in questione.

L'Anas ha già indetto ■ ga■■ di appalto per l'assegnazione dei lavori ■ cui costo supera i tre miliardi e mezzo. Alla fine di settembre verrà scelta l'impresa, mentre per il mese prossimo prenderà il via la ra■■■ sistemazione del tronco stradale.

I lavori dovrebbero ■■■■ ultimati prima dell'inverno, consentendo così ■ normaliz■■■ la viabilità sull'intero tracciato della statale che in un prossimo futuro diventerà una superstrada. Da Milano infatti sarà possibile raggiun■■■ il Monte Penice in un'ora d'auto.

Il progetto della direttissima Milano-Penice è in fase di completamento da parte dei tecnici dell'amministrazione provinciale di Pavia e dell'Anas. Per la ■■■ realizzazione (dovranno essere ampliate le strade già esistenti) ■ prevista una spesa complessiva di 35 miliardi.

Ponte Plush sarà riaperto

VERBANIA — Forse il Ponte del Plush potrà essere riaperto al traffico (anche se per carichi limitati) a fine settimana. Sondaggi e collaudi hanno infatti consentito di accertare che, pur intaccato sul lato della testata di sinistra, il ponte nelle sue strutture portanti non ha patito danni.

Domani verrà indetta la gara d'appalto per le opere più urgenti ■ difesa, sia all'altezza delle due ■■■■■ che sul la■ di sinistra immediatamente a monte, che è il più esposto alla corrente delle piene.

(a. c.)

Strada bloccata da fanghi oleosi

FINALE LIGURE — *(a. d.)* Per la sbadataggine di un autista torinese, Benito Ghigno■■■ 43 anni, residente in via Monteponi, la statale del Melogno è rimasta completamente chiusa al traffico per oltre due ore e solo nella tarda nottata il traffico è tornato alla normalità.

■ camion che stava dirigendosi ■■■■ Finale Ligure trasportava fanghi d'olio greggio. Giunto a circa ■■■ chilometro da Gorra, frazione di Finale Ligure, il ■■■■■■ dell'automezzo si apriva ■ l'intero carico si riversava ■■ un tratto ■ strada di oltre duecento metri, rendendo impossibile ogni tipo di circolazione.

Alessandria, docenti sui banchi di scuola

Aggiornamento per le materie amministrative

ALESSANDRIA *(e. c.)* — Si sta svolgendo in città un corso di aggiornamento per insegnanti di materie amministrative ■■■ centri di formazione professionale di 1° livello. Promosso dalla Regione Piemonte verte sulla contabilità generale ed ha lo scopo di fornire ■■ partecipanti ■■■ aggiornamento teorico pratico sufficiente per poter affrontare in concreto i problemi

In veste di allievi sono 27 docenti ■ Centri d'informazione professionale provenienti da tutto il Piemonte mentre nel ruolo di insegnan■ figurano docenti universitari di istituti aziendali e dirigenti d'azienda.

Per realizzare l'auspicato collegamento tra scuola ■ mondo del lavoro, l'organizzazione del ■■■■ è stata affidata ■ Con.Saz. il Consorzio di azienda sorto due anni fa ad Alessandria (per iniziativa dell'Unione Industriale).

E' stato così possibile dare ■ questo ■■■■ un taglio rigorosamente pratico-applicativo: i corsisti, infatti, divisi in piccoli gruppi, trascorrono due dei dieci giorni del corso direttamente in azienda, per ■■■■ verifica sulla realtà ■■■ concetti teorici acquisiti.

Un premio per mucche

AOSTA — L'assessorato regionale all'Agricoltura ■ Foreste ha istituito il premio per il mantenimento delle mucche nutrici. Potranno beneficiarne solo gli allevatori che destinano il latte ■ i prodotti caseari (fontina, toma, altri formaggi, burro) alla vendita diretta al ■■■■■■■■

Presieduta da due cuneesi commissioni d'agricoltura

CUNEO — *(g.d.m.)* Soddisfazione fra i coltivatori ■■■■ «Granda» per due dirigenti della Coldiretti chiamati a presiedere le commissioni Agricoltura del Senato e della Regione. Sono ■ sen. Carlo Baldi, eletto ■■■ ultime elezioni nel collegio ■ Cuneo-Saluzzo che ■ Palazzo Madama ■ stato nominato presidente della commissione Agricoltura del Senato, un organismo formato da ■ ■■■■ tori, che ha il compito di esaminare, unificare ed eventualmente modificare, approvare ■ respingere le proposte

Per importanza, chi dirige una commissine parlamentare viene subito dopo il presidente dell'assemblea e i vicepresidenti. Il sen. Baldi, che è anche presidente ■■■■ Coldiretti regionale, ■ dirigente da oltre ■■ trentennio dell'organizzazione che riunisce la grande maggioranza dei coltivatori diretti del Cuneese.

Emilio Lombardi, di Saluzzo, è il ■■■■ presidente della commissione Agricoltura della Regione Piemonte. Eletto sin dalla prima legislatura, è una figura di primo piano della Coldiretti provinciale.

Arona — Corsi pomeridiani e serali per i ragazzi

Arona — Corsi pomeridiani e serali per ■ ragazzi cominceranno i primi d'ottobre al piccolo centro d'arte ■ via Pertossi; vi si insegneranno grafica e decorazione ■■ ceramica; durata sette mesi.

E' L'ENTUSIASMO DEI GIOVANI IL SOSTEGNO DELLA GEOLOGIA

Con pochi mezzi, con iniziativa e spirito di sacrificio, hanno ottenuto con il convegno di Limone un notevole successo - Docenti e allievi in una storica ma indecorosa sede

LIMONE PIEMONTE — *Conclusione felice, grazie anche alla clemenza del tempo, i risultati positivi del convegno organizzato dal prof. Guido Gosso, coordinatore del gruppo informale di Geologia strutturale, con la collaborazione di F. Carraro, M. Vanossi e altri docenti.*

Il programma prevedeva una «seduta tematica» presso la celebre Certosa di Pesio e una escursione lungo il tracciato Limone - Capanna Morgantini - Certosa, che si è svolta in ottime condizioni di clima, con la possibilità di studiare «dal vero» i fenomeni geologici in una fascia che è tra le più interessanti della zona alpina.

La «passeggiata di lavoro», oltre i duemila metri, è stata effettuata a piedi, percorsi lunghi ma non faticosi e con limitati dislivelli di salita, con l'adeguato equipaggiamento di montagna.

Per il pubblico le relazioni svolte non sempre possono essere «svelate» con chiarezza e interpretate nella loro essenza. In una delle relazioni, quella preparata da L. De Maria, G. Gosso, M. Miletto, U. Pognante e M. I. Spalla, erano state prese in esame tre serie con «differenti associazioni, iotologiche» che contraddistinguono il contatto tra Sesia - Falda Piemontese nelle Valli di Lanzo. Il compito era vedere la struttura del terreno e i mutamenti che, nelle varie stratificazioni, subito con il tempo.

Il prof. Riccardo Polino ha nella sua relazione riferito che «il massiccio Chaberton - Grande Hoche è costituito da successioni di margine continentale comunemente ritenute pre - piemontesi: mostra una evoluzione litostratigrafica condizionata dall'apertura dell'oceano ligure - piemontese con passaggio da "facies" di piattaforma carbonatica e "facies" via via più profonde». *Un massiccio che, va detto ancora per i profani, è quindi di formazione complessa, che nei millenni ha subito lente ma continue trasformazioni.*

Il prof. Riccardo Polino ha dichiarato che nell'insieme il Convegno «si è rivelato molto positivo ed ha consentito un utile scambio di opinioni sia fra di noi sia con i colleghi di altre università, soprattutto con i francesi». *Un programma per il futuro?* «La materia è vasta e i motivi di studio di certo non mancano. Come obiettivo concreto è già in vista un altro convegno che sarà però articolato in varie sezioni, quindi più complesso di questo che si siamo appena lasciati alle spalle. Lo organizzeremo per l'anno prossimo, ancora in settembre. Si avrà per tema: "Le Alpi Occidentali". Vi interverranno colleghi di altri Paesi, in particolar modo francesi e svizzeri».

L'Istituto di Geologia di Torino è attualmente molto mal collocato, in una angusta sede, alla sommità di Palazzo Carignano, risiede in una successione tortuosa di corridoi fin alcuni punti dei quali è già stato indispensabile puntellare il soffitto) sopra al palazzo «in cui nacque l'Italia». *Nonostante questo privilegio storico, è difficile immaginare qualcosa di più accatastato, con i libri che si salvano solo per l'ordine e l'impegno sia dei docenti sia degli allievi ai quali è sostanzialmente affidata la manutenzione. Pare impossibile che le autorità accademiche preposte all'Ateneo torinese non si rendano conto di tale situazione. Se un solo esponente del Rettorato un giorno s'arrampicasse fin sotto i tetti di Palazzo Carignano, potrebbe comprendere in che ambiente si studi geologia a Torino. Eppure qui non solo fanno miracoli, con la propria iniziativa e buona volontà, ma organizzano anche convegni come quello di Limone, per cui sono indispensabili mezzi, finanziamenti.*

Già prima del Convegno di Limone, il presidente della Società geologica italiana, prof. Giorgio Dal Piaz, in una lettera si era rivolto «agli enti pubblici e privati del Piemonte e, in particolare, del Cuneese per chiedere un contributo finanziario e tutte le agevolazioni possibili per la buona riuscita dell'iniziativa».

A tale appello molti enti hanno dato una risposta concreta, e ciò è lodevole. E' invece deplorevole che una benemerita Società come quella geologica italiana debba affidarsi quasi unicamente a se stessa, alla sua forza d'iniziativa, allo spirito d'intraprendenza dei suoi docenti e dei suoi allievi ai quali di certo la passione non

r. ross.

I MONTI SOVRASTANO SUI QUALI SPESSO I GEOLOGI COMPIONO RICERCHE E

Grande «revival» per Giovanni Boine il «poeta imperiese»

Ripubblicate alcune sue opere, una viene mandata in scena, ripresa dalla Rete Tre della Rai-tv

IMPERIA — Giovanni Boine, lo scrittore e poeta imperiese, nato a Finalmarina nel 1887 morto di tubercolosi, a Porto Maurizio, a soli trent'anni è riproposto da un libro appare nelle vetrine, fresco di stampa. La casa editrice Garzanti pubblica in questo periodo un volume di 561 pagine che racchiude *Il peccato*, *Plauti* e *botte*, e *Frantumi* e altri scritti. Inoltre, il 9 settembre, al Teatro Rossini di Imperia, va in scena *Boine*, uno spettacolo ispirato appunto al suo romanzo *Il peccato*.

E' la riscoperta di «*una delle figure più inquietanti del nostro primo Novecento*», dopo anni di oblio e diffidenza. E' del novembre 1977, in occasione del cinquantenario dalla morte, il solo e unico convegno nazionale di studi su Boine, con interventi di illustri ospiti, da Carlo Bo a Lorenzo Bedeschi, da Giorgio Barberi Squarotti e Giancarlo Vigorelli.

Esponente del gruppo modernista «*Il rinnovamento*» e, in seguito, collaboratore de «*La voce*», se ne distaccò al termine di una dura polemica con Prezzolini. Il testo di «Boine», esempio di teatro musicale che, a cura dell'Associazione Teatro Tempo e del Comune di Imperia, sarà presentato al «Rossini», in prima assoluta, è di Giuseppe Conte: «*E' una lettura drammatica di quanto c'è di universale e mitico nella vicenda del poeta, a partire proprio dai suoi aspetti particolari, profondissimamente connessi con la realtà di questo luogo: Porto Maurizio*».

La regia è di Franco Carli, che interpreta anche il protagonista, Boine. Al suo fianco, il soprano Gabriella Ravazzi, mentre le musiche, composte anch'esse per l'occasione, saranno eseguite dall'Ensemble Teatro Tempo, diretto dal maestro Alberto Peyretti. L'allestimento scenico porta una firma di spicco, quella di Emanuele Luzzati, che si è giovato della collaborazione di Elio Sanzogni e, per i costumi, di Daniele Sulewic. «Quelli del paese», i personaggi della vita quotidiana di Porto Maurizio, saranno affidati ad un gruppo di attori della compagnia dialettale «Settimio Benedusi».

«Boine», che sarà ripreso dalla Rete tre della Rai-tv, sarà portato in *tournée* a Sanremo e Bordighera, e, nel maggio prossimo, sarà tra le produzioni ospiti dello Stabile di Genova, apre la terza edizione del «Festival di Imperia» sulla musica dal '700 al '900.

Il 9 settembre sarà presentato «Controvento, balletto del Gruppo contemporaneo di danza di Bella Hutter, al 1° ottobre «Chopiniana», recital del pianista francese Jean Micault, al 4 ottobre «L'opera del mendicante» con Raffaella De Vita, e all'8, infine, conclusione in musica con la serata dedicata ai «Compositori d'oggi» e l'omaggio a Franco Donatoni.

Stefano Delfino

I posti sono sette gli aspiranti 772

I fortunati saranno «applicati dattilografi»

SANREMO — Sette posti disponibili, 772 aspiranti. Succede a Sanremo, capitale della Riviera dei Fiori, a dimostrazione che per il problema-occupazione da queste parti sono più spine che fiori. Sono, infatti, ben 772 coloro che hanno fatto domanda per partecipare ad un concorso bandito dal Comune di Sanremo per sette posti di «coadiutore amministrativo», definizione che sostituisce la più vecchia, ma sicuramente più chiara dizione di «applicato dattilografo».

La Commissione ha terminato in questi giorni l'esame delle domande di ammissione al maxi-concorso. Un esame pignolo: ma solo 9 dei 772 aspiranti non avevano le carte in regola e sono stati subito eliminati; altri sono stati ammessi a pieno titolo al concorso, mentre stati ammessi «con riserva», dovranno cioè perfezionare le loro domande che avevano irregolarità del tutto veniali.

Il maxi-concorso è, indubbiamente, sintomatico di una certa situazione. E' la corsa al posto pubblico, al posto sicuro, anche di una posizione tutto sommato di scarso prestigio e con stipendi che, sicuramente, sono tra i più bassi rintracciabili sul mercato del lavoro. Una corsa dove si trova di tutto: laureati, diplomati, disoccupati di vecchia data, giovani appena diplomati. I soliti amanti delle statistiche hanno calcolato che ogni candidato avrà lo 0,9 per cento di probabilità di spuntarla.

Come mai tanta affluenza? E' dovuta anche alla storia controversa del concorso. Bandito il 17 gennaio 1980, cioè più di tre anni fa, era stato riaperto l'8 giugno scorso dopo varie vicissitudini che avevano rimandato l'effettuazione.

Alle di domande in attesa da tre anni si sono così aggiunte le ultime arrivate, portando la partecipazione a 772 candidati, cifra record nella storia dei concorsi dell'amministrazione comunale matuziana.

Bruno Monticone

— I carabinieri hanno arrestato Lino Piratello, 25 anni, di Mosso Santa Maria, per presunto favoreggiamento e sfruttamento della prostituzione nei confronti della moglie ventunenne. E' stata gi donna, a quanto risulta, a rivolgersi ai carabinieri.

Dove si può a Cervo giocare al pallone?

CERVO LIGURE — Il campo c'è, ma è lontano dal centro del paese, e così diventa praticamente inutilizzabile per i ragazzini, che vogliono dedicarsi allo sport preferito, il gioco del pallone. Già sfrattati dal borgo medievale abbarbicato attorno alla Chiesa dei Corallini, e dalle altre vie o piazze del Comune, i bambini di Cervo non hanno spazio idoneo per il loro tempo libero.

Il problema lo ha sollevato con un'interpellanza il capogruppo consiliare della minoranza, Pino Raimondo, che ha anche avanzato una proposta: «*Si potrebbe utilizzare, dopo eseguito gli opportuni lavori di sistemazione, il terreno situato al di sotto della chiesa di S. Nicola. Appartiene alla parrocchia, ed è in affitto ormai molti anni al Comune al prezzo simbolico di L. 1000*».

«*Poiché* — prosegue Raimondo — *attualmente in stato abbandono, ci si decida a fare qualcosa, oppure lo si restituisca al parroco, affinché provveda lui a realizzare giochi per ragazzi*».

L'amministrazione nale non sembra essere rimasta sorda all'appello di Raimondo. Spiega il vicesindaco Vittorio Desiglioli: «*La nostra idea quella di acquistare l'area, per poi sistemarla a parco divertimenti, adeguate attrezzature. Ma l'intenzione si scontra con la cronica carenza di denaro. Ogni risorsa è stata impiegata in opere più urgenti, dalla fognatura all'acquedotto*».

E allora? Replica Designoli: «*La situazione è deficitaria, ma non tragica. Luoghi per l'intrattenimento dei bimbi, a Cervo, ne esistono. Ad esempio, aree verdi state ricavate nell'ambito della lottizzazione Polaris. E, comunque, si pensa di costruire un piccolo campo recintato, per squadre di sette giocatori, a fianco dell'attuale stadio*».

a. de.

Due coppie rapinate arresto

VIGEVANO — Tre banditi mascherati un passamontagna ed armati con spranghe di ferro la notte scorsa hanno aggredito due coppiette appartate in auto alla periferia della città (una è stata anche malmenata è finita all'ospedale).

Il bottino (complessivamente oltre 5 milioni tra denaro contante, gioielli, orologi, orecchini, un'autoradio) è stato recuperato dalla polizia che poche ore dopo avrebbe individuato uno degli autori (Benedetto Giuliano, 29 anni) arrestato la moglie, Lucia Commensoli, 25 anni.

g. c. r.

Conferenza al Circolo della Stampa di Aosta

AOSTA — *m. p.* Con il tema «Esperienze di vita professionale», trattato dal dottor Roberto Costa, riprende giovedì l'attività del Circolo Valdostano della Stampa dopo la sospensione estiva. Il Circolo, presieduto dal vicepresidente del Consiglio Regionale della Valle d'Aosta Giulio Dolchi, è sorto nel giugno dello scorso anno per opera di alcuni giornalisti locali guidati dal decano dei giornalisti valdostani Giuseppe Lucca.

L'ospite di giovedì, com'è detto, è Roberto Costa, vincitore di numerosi premi letterari tra i quali due Premi Saint-Vincent, Premio Bancarellino, Premio della Presidenza del Consiglio dei ministri. Attualmente direttore della Sede della Valle d'Aosta, che ha praticamente costituito facendo passare l'organico da una quindicina di dipendenti agli attuali 87, ha dato un notevole impulso all'informazione radiotelevisiva nella Regione autonoma riuscendo ad incrementare il numero degli impianti trasmittenti tanto da servire, per i programmi televisivi della prima e seconda rete, Antenne 2 e Suisse Romande e con i programmi radiofonici nazionali, il 90% della popolazione e l'85% per quanto concerne la terza rete Tv.

L'Italia continua a perdere quota nell'Europa produttrice d'acciaio

Con un calo del 20 per cento nei primi sei mesi è in testa alla classifica negativa Nei Paesi a tradizione siderurgica mondiale l'Australia ha toccato il 30 per cento

Nel primo semestre dell'anno in corso i paesi dell'International Iron and Steel Institute, che rappresentano circa il 97 per cento della siderurgia mondiale, esclusa quella comunista, hanno prodotto [illegible] milioni [illegible] tonnellate d'acciaio con [illegible] diminuzione dell'8,5 per cento rispetto [illegible] primo se[illegible] del 1982 (—13,5 nella Comunità europea, —6 negli [illegible] Uniti, —10 in Giappone e —4 nel complesso degli altri [illegible] IISI).

Secondo [illegible] informazioni del «Notiziario siderurgico» negli Stati Uniti, dove il consumo interno d'acciaio ha avuto [illegible] certa ripresa [illegible] crollo del 1982, [illegible] [illegible] di utilizzazione degli impianti [illegible] [illegible] portato a fine semestre al [illegible] per cento di fronte ad [illegible] media [illegible] [illegible] nello [illegible] anno e tra il giugno [illegible] 1982 ed il giugno del 1983 [illegible] produzione ha segnato un aumento del 17,6 per cento.

In Giappone la produzione d'acciaio [illegible] primi sei mesi [illegible] quest'anno ha segnato [illegible] livello semestrale più basso dall'inizio della crisi. Diminuzioni sensibili si sono avute anche in altri Paesi [illegible] tradizione siderurgica (—14 [illegible] Canada, —30 in Australia e —27 in Sud Africa).

PAESI IISI	1° sem. 1982 milioni/t	1° sem. 1983 milioni/t
[illegible] (esclusa Grecia)	63,0	54,6
Stati Uniti	38,7	36,5
Giappone	51,8	46,7
[illegible] Paesi IISI	57,4	55,2
TOTALE	210,9	193,0

Nella Comunità Europea tra il primo semestre del 1982 ed il primo semestre 1983 [illegible] produzione d'acciaio è diminuita del 13 [illegible] [illegible] in Germania, del [illegible] in Italia, 16 in Francia, [illegible] in Gran Bretagna, 7 in Belgio, 13 in Olanda e 17 in Lussemburgo.

Il primo [illegible] del 1983 non ha segnato per la siderurgia mondiale un'attenuazione dei gravi problemi di mercato, di struttura, finanziari, economici e sociali. La [illegible] [illegible] profonda depressione della domanda, in atto dalla seconda metà del [illegible] ha anzi accentuato lo svolgimen[illegible] del settore [illegible] generalizza[illegible] compressione dei ritmi produttivi, vasto ricorso alla [illegible] integrazione, acuite difficoltà aziendali, appesantimento delle ristrutturazioni, ulteriore ridimensionamento degli organici [illegible] più marcati orientamenti protezionistici.

Le difficoltà congiunturali connesse al cattivo andamento dei principali settori di utilizzazione ed alla [illegible] internazionale sono solo [illegible] concausa della grave crisi. La causa prima [illegible] dovuta alla diminizione del consumo [illegible] acciaio nei Paesi industrializzati, determinata dalla crisi degli investimenti e dall'applicazione, sia nell'industria siderurgica che in quella di trasformazione, [illegible] nuove tecnologie di processo, [illegible] prodotto e di utilizzazione, che valorizza[illegible] l'acciaio sotto l'aspetto qualitativo a scapito di quello quantitativo.

A tali evoluzioni tecnologiche e alle nuove condizioni di mercato che ne derivano ogni siderurgia è impegnata ad adattare rapidamente la sua struttura impiantistica [illegible] organizzativa. Recentemente si sono manifestati alcuni sintomi di miglioramento congiunturale [illegible] alcuni Paesi industrializzati, [illegible] anche una più decisa ripresa dell'economia avrà effetti di entità limitata sul consumo di acciaio.

«*In ogni caso* — sostengono gli esperti — *un miglioramento congiunturale del mercato siderurgico, rispetto all'attuale situazione profondamente deteriorata, non potrà risolve[illegible] la crisi finché permarrà [illegible] eccesso di capacità produttive a livello mondiale e comunitario [illegible] entità notevole*».

Significativa [illegible] [illegible] [illegible] ieri, secondo la quale il Giappone prevede [illegible] aumento della produzione [illegible] acciaio nell'ultimo trimestre dell'anno grazie [illegible] spinta proveniente dall'esportazione. La domanda dall'estero «tira» e, secondo le previsioni del ministero Commercio e Industria, l'export siderurgico nipponico nei [illegible] [illegible] ottobre-dicembre dovrebbe aumentare del 21,9 per [illegible] rispetto agli stessi mesi dell'82 e raggiungere i 6,95 milioni [illegible] tonnellate.

Prenderà, quindi, [illegible] [illegible] dell'estero più [illegible] [illegible] quarto della produzione, prevista in 24,96 milioni [illegible] tonnellate, pari ad [illegible] aumento del 5 per cento.

Le consegne all'interno diminuiranno, invece, a 13,54 milioni. A [illegible] dicembre le giacenze dovrebbero aumentare [illegible] 64,47 milioni di tonnellate, [illegible] mila [illegible] meno rispetto alla [illegible] del terzo trimestre. Le importazioni nel trimestre dovrebbero ammontare a [illegible] mila tonnellate, con un aumento del 19 per cento. Il ministero basa le previsioni su un sondaggio trimestrale delle società siderurgiche e [illegible] altre rilevazioni.

Paesi CEE	1° semestre 1982 migliaia/t	1° semestre 1983 migliaia/t
Germania	20.744	18.093
Italia	13.295	10.691
Francia	10.592	8.856
Gran Bretagna	8.044	[illegible]
Belgio	[illegible]	5.192
Olanda	2.418	2.105
Lussemburgo	1.953	1.628
Danimarca	333	233
Irlanda	34	67
COMUNITA' EUROPEA	63.009	54.573

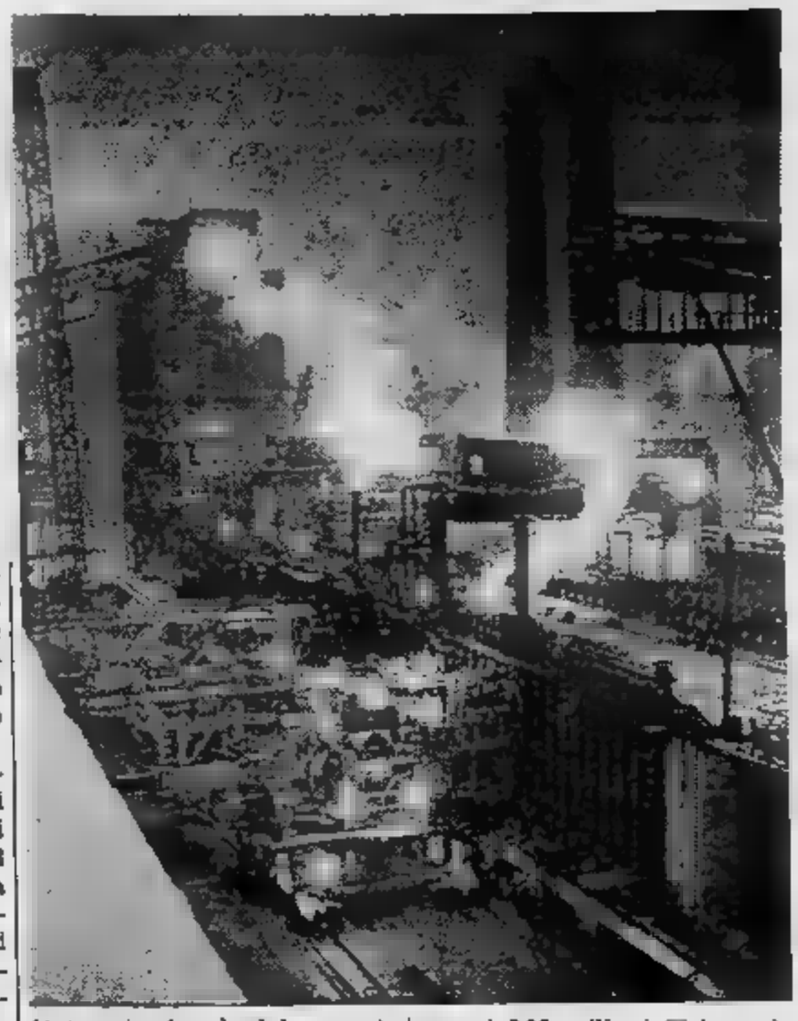

La Cina vuole entrare nell'accordo Multifibre

GINEVRA — *La Cina intende aderire all'accordo Multifibre [illegible] [illegible] questo scopo [illegible] delegazione di Pechino avrà colloqui questa settimana [illegible] Ginevra con i rappresentanti dei vari Paesi membri, [illegible] in particolare con quelli [illegible] Comunità europea [illegible] quelli degli Stati Uniti, che rappresentano [illegible] [illegible] maggiori aree di importazione dei tessili nel mondo.*

La delegazione cinese, costituita da cinque funzionari, [illegible] è incontrata nei giorni scorsi con Arthur Dunkel, direttore generale del Gatt. Un portavoce ha precisato che argomento [illegible] colloquio [illegible] stata l'intenzione cinese di entra[illegible] nel Multifibre mentre [illegible] [illegible] parlato affatto di un ritorno [illegible] Pechino nel Gatt, che la Cina abbandonò nel 1950.

Riuniti oggi a Bruxelles i segretari dei sindacati

ROMA — *Oggi si riuniranno a Bruxelles i segretari generali di tutti i sindacati affiliati alla Ces (Confederazione europea sindacati) per discutere ed adottare* «importanti decisioni di lotta dei lavoratori europei al fine [illegible] fronteggiare — *sottolinea una nota della Cgil* — la sempre più drammatica crisi industriale e dell'occupazione».

In quella sede verrà esaminata la proposta della federazione Cgil, Cisl e Uil di realizzare una grande Conferenza economica sull'occupazione in Europa con la partecipazione di governi, forze politiche, istituzioni della Cee ed economisti. «E' infatti indispensabile consolidare la piattaforma Ces contro la disoccupazione che, soprattutto dopo il grande successo della manifestazione [illegible] Stoccarda del [illegible] giugno, ha bisogno — *conclude la nota* — di proiettarsi [illegible] grandi temi della politica industriale».

I giapponesi interessati agli stabilimenti Dunlop

LONDRA — *La Dunlop sta trattando per la vendita ai giapponesi delle proprie fabbriche di pneumatici in Inghilterra e nella Germania Occidentale nell'ambito del piano di ristrutturazione per ridurre [illegible] perdite.*

Il gruppo Dunlop, che un paio d'anni fa ha visto l'entrata di interessi malesi con una forte quota azionaria ed ha rotto l'accordo di collaborazione che lo legava alla Pirelli, possiede fabbriche [illegible] pneumatici anche negli Stati Uniti, in India, Nuova Zelanda, Sud Africa e Zambia. Nel 1982 la Dunlop ha perso 80 milioni [illegible] sterline [illegible] cui 28 nel settore pneumatici europeo.

L'acquirente sarebbe il gruppo nipponico Sumitomo, che riscatterebbe anche il pacchetto del 40 per cento di azioni che la Dunlop possiede nella Sumitomo Rubber Industries.

Il consumo di elettricità aumentato anche in agosto

Rispetto allo scorso anno si è toccato il 4,4 per cento in più

ROMA — I consumi di energia elettrica [illegible] stati pari [illegible] 15.140 milioni di chilowattora in luglio e a 12.170 milioni di chilowattora in agosto, con aumenti rispettivamente dello 0,3 e del 4,4 per [illegible] rispetto allo stesso mese dell'anno precedente. Il sensibile aumento dei consumi in agosto viene messo [illegible] relazione, dagli esperti, soprattutto [illegible] il grande caldo di quest'estate che ha fatto marciare [illegible] pieno ritmo i [illegible] dizionatori d'aria ed ha fatto aumentare le [illegible] [illegible] questi apparecchi.

Per quanto riguarda il solo Enel — informa un comunicato — la richiesta [illegible] energia elettrica è stata di 13.010 milioni di Kwh per il mese di luglio con un incremento dell'1,7 per cento rispetto allo stesso mese del 1982, e di 10.200 milioni di Kwh per il [illegible] di agosto (più 5,3 per cento rispetto ad agosto 1982).

[illegible] periodo gennaio-agosto [illegible] la richiesta [illegible] [illegible] elettrica in Italia ha subito [illegible] [illegible] dello 0,4 per cento. Con riferimento alle zone geografiche, nello stesso periodo si sono registrati incrementi dell'1,9 per cento nel Centro-Sud [illegible] del 5,5 per cento nella Sicilia, mentre nel Centro-Nord (Italia [illegible] le [illegible] Toscana) e nella Sardegna si [illegible] verificata [illegible] flessione rispettivamente pari all'1,6 per cento e al 6,7.

La produzione lorda di energia elettrica in Italia nel periodo gennaio-agosto 1983 ha presentato un decremento dell'1,5 per cento sul corrispondente periodo dell'anno precedente, passando da 121.340 milioni di Kwh nel 1982 a 119.520 milioni di [illegible] nel 1983.

Alla produzione di [illegible] elettrica hanno partecipato la fonte termoelettrica (termoelettrica tradizionale, geotermoelettrica [illegible] nucleare) con circa 87.020 [illegible] di Kwh (meno 6,5 per cento rispetto al periodo gennaio-agosto 1982), e quella idraulica con [illegible] 32.500 milioni [illegible] Kwh, con un incremento del 15 per [illegible] rispetto allo [illegible] periodo del 1982.

Sempre nello stesso periodo il [illegible] importatore [illegible] [illegible] gia elettrica [illegible] l'estero è aumentato del 16,1 per cento passando dai [illegible] milioni di Kwh del 1982 ai 7000 milioni di Kwh nel 1983.

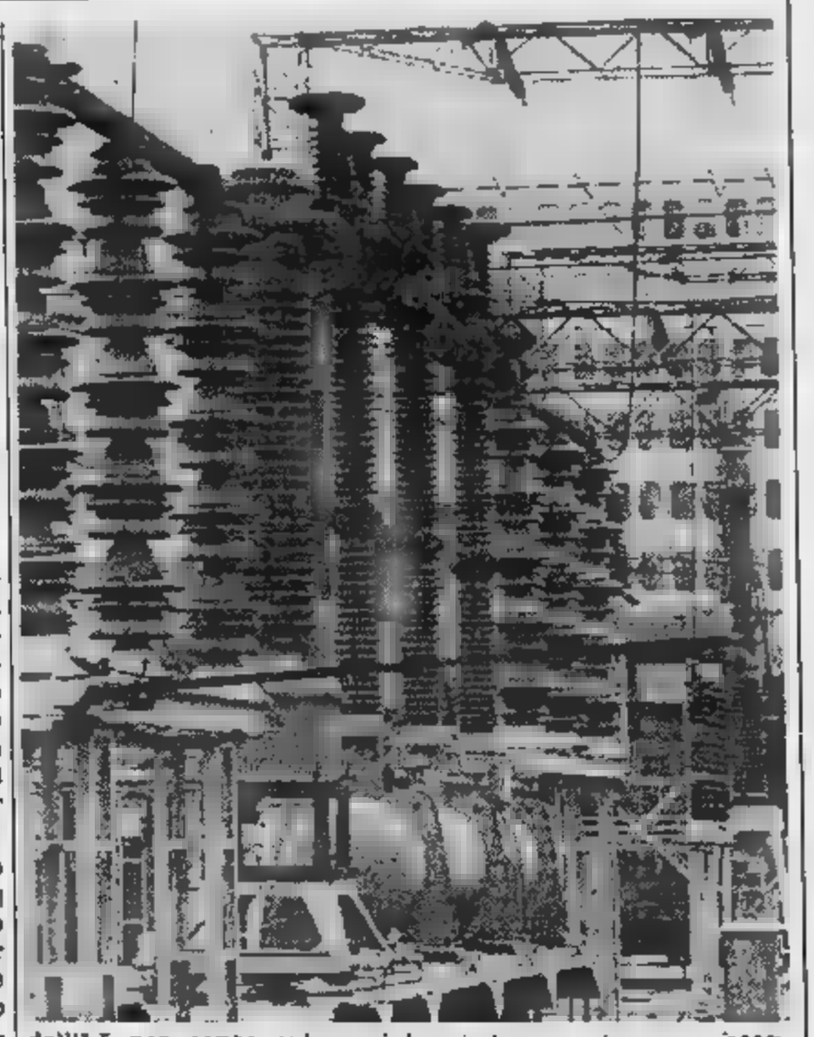

Eccedenza di mele sul [illegible] borgodalese

BORGO D'ALE — (a. r.) *Si è aperto sabato scorso sul mercato ortofrutticolo il commercio delle mele nelle varietà delizia e rosse Starkin. La produzione [illegible] presenta abbondante. Tuttavia anche in questo settore [illegible] registrano fenomeni di eccedenze. Non tutti i quantitativi conferiti sul mercato vengono assorbiti dagli operatori forestieri.*

Le colture di mele sul territorio borgodalese si estendono su una superficie di cento giornate piemontesi, situate soprattutto a [illegible] costa, tra il paese e le colline moreniche, abbracciando i territori che si estendono dalla località «Clivolo» sino alla propaggini [illegible] il territorio di Alice Castello.

Le ditte produttrici so[illegible] una sessantina e la re[illegible] del prodotto si presen[illegible] già abbondante. Giornalmente giungono sul mercato un centinaio di quintali di mele, ma il 70 per cento rimane invenduto. Così è avvenuto fin da sabato. In genere vengono contrattati ogni se[illegible] fra i 30 e i 35 quintali. Le quotazioni variano tra le 250 e [illegible] 300 lire [illegible] chilogrammo.

Nessun problema invece nel settore orticolo dove la produzione degli zucchini oscilla giornalmente fra i 250 ed i 300 quintali interamente venduti [illegible] quotazioni oscillanti fra le 700 e le 800 lire il chilogrammo.

«Dov'è Negri?» con questo dubbio oggi la Camera vota per l'arresto

Secondo alcune voci il leader di Autonomia sarebbe scappato in Francia - Il radicale Pannella: «Sono in continuo contatto con lui, confermo che si consegnerà, ma saremo noi a gestire la cattura» - I dissensi nel pci

TONI NEGRI

ROMA — Toni Negri è scappato in Francia? Con questo sospetto i deputati hanno preso posto questa mattina sui banchi della Camera per votare sulla proposta di arresto del deputato radicale accusato di gravissimi reati. L'atmosfera è tesa. Le polemiche di ieri, divampate dopo che il presidente della Camera Nilde Jotti aveva reso noto il risultato della votazione sulla proposta di pci e psi (sospendere l'arresto in attesa dei risultati del processo), sono ancora nell'aria.

La proposta è stata respinta con 300 voti contro 293; se i radicali, che hanno tolto Negri dalla galera (dopo 4 anni di carcerazione preventiva) facendolo eleggere deputato, avessero votato con le sinistre, il professore padovano, leader dell'Autonomia, sarebbe libero. E invece la pattuglia parlamentare di Pannella si è astenuta: e questo atteggiamento è stato determinante nel riportare Negri sulle soglie della prigione.

Oggi, infatti, la Camera vota sulla proposta di arresto: se i «sì» prevarranno sui «no» (e i partiti favorevoli al «sì», dc, psdi, pli e msi sono la maggioranza), Negri tornerà in carcere.

Ora i radicali si trovano in obiettiva difficoltà. Come si comporteranno? Ieri si sono astenuti forse ritenendo (erroneamente) che lo scarto di voti sulla proposta pci-psi sarebbe stato ben più ampio di soli sette suffragi e quindi non rendesse determinante la loro posizione. Hanno sbagliato i conti e oggi rischiano di vedere franare il lavoro degli ultimi mesi, cominciato con la candidatura di Negri nelle loro liste.

A rendere più fosca l'atmosfera c'è la notizia, diramata ieri dall'agenzia Ansa e confermata dalla radicale on. Bonino: *«Il parlamentare radicale si troverebbe da 24 ore in Francia* — informa l'Ansa —. *Interrogata in proposito l'europarlamentare radicale Emma Bonino ha affermato: Negri ha fatto sapere ad andarsene, soprattutto se lo ha fatto per lanciare dall'estero una campagna internazionale contro la detenzione preventiva in Italia. Se si fosse fatto arrestare la campagna sarebbe finita subito»*.

Successivamente, però, Pannella ha confermato che Negri non è fuggito e si farà arrestare: *«Sono in continuo contatto con Toni Negri e confermo che il professore si consegnerà»*. Ha aggiunto: *«Saremo noi a gestire l'arresto»*.

I comunisti, fino all'ultimo momento, sono rimasti incerti. Ieri sera, dopo la tempestosa giornata culminata con le invettive contro i radicali (Pajetta ha dato del mascalzone a Panella e gli ha anche sputato contro), tra le file del pci tirava aria di nervosismo.

Dopo che il presidente della Camera Nilde Jotti aveva annunciato i risultati del voto, il segretario del gruppo comunista, Mario Pochetti, ha chiesto la sospensione della seduta per consentire ai deputati di riunirsi, valutare la situazione e decidere sul voto di oggi.

Pare che la riunione sia stata tempestosa. Nel pci si fronteggiano due schieramenti: quello dei favorevoli all'arresto di Negri (Berlinguer) e quelli dei possibilisti (Ingrao). Sarà il voto odierno a rivelare l'atteggiamento del pci, anche se non è escludere che il partito lasci ai deputati di votare secondo coscienza.

Stamattina il servizio di vigilanza della Camera è stato rinforzato. I commessi presidiano discretamente gli ingressi pronti a gettarsi in eventuali mischie per separare i contendenti.

Queste le accuse

Toni Negri contemplano i reati di insurrezione armata, banda armata, detenzione di armi ed esplosivi, rapine e sequestri. L'accusa più grave, quella di insurrezione armata, che prevede l'ergastolo, è anche la più difficile da provare. Il sostegno delle imputazioni la magistratura adduce una vasta gamma di scritti del professore e le testimonianze di alcuni «pentiti».

Le altre accuse al docente padovano sono:

- **Banda armata, per aver costituito con altri complici un'organizzazione eversiva.**
- **Detenzione di armi ed esplosivi.**
- **Per un quadro. In una chiesa di Alba (Cuneo) fu trafugato nel 1973 un dipinto di Barnaba da Modena. Carla Pilenga, imputata e «pentita», accusa Negri.**
- **Rapina e omicidio all'Argelato. Il 5 dicembre 1974 ci fu una rapina a un portavalori all'Argelato (Bologna). Seguì un conflitto a fuoco e il brigadiere Andrea Lombardini cadde ucciso. Principale accusatore è Fioroni che indica Negri come ideatore della rapina.**
- **Tentata rapina a Marghera. Obiettivo dovevano essere gli stipendi degli operai di uno stabilimento.**
- **Tentato sequestro dell'industriale Duina.**
- **Sequestro e omicidio di Carlo Saronio. Le accuse contro Negri sono scagliate soprattutto da Carlo Fioroni e Carlo Casirati, ladro entrato nei gruppi eversivi. La tesi è che Negri fece sequestrare Saronio per ricavare fondi a favore dell'organizzazione.**
- **Per alla Face-Standard. Secondo Fioroni anche questo episodio che risale al 1° ottobre 1974 deve essere attribuito all'ideazione di Negri.**

Vertice da Craxi

Diminuirà il carcere preventivo?

ROMA — Continua a estendersi la protesta nelle carceri. Da ieri i detenuti di 11 istituti di pena effettuano tre giorni di sciopero della fame per richiamare l'attenzione del governo sulla situazione carceraria e sollecitare la riforma dei codici.

Per fronteggiare una situazione che rischia di diventare esplosiva il presidente del Consiglio Craxi ha convocato oggi una riunione interministeriale sul problema delle carceri. Vi partecipano i ministri dell'Interno e della Giustizia Scalfaro e Martinazzoli, il capo della polizia Coronas, il capo dei carabinieri Valditara.

Il Consiglio dei ministri metterà a punto il 4 ottobre un disegno di legge sulla riduzione dei termini della carcerazione preventiva. Il ministro Martinazzoli ha lasciato intendere che sarà approvata la riduzione dei termini di carcerazione preventiva, ma saranno esclusi gli imputati per fatti di terrorismo e per reati legati alla grande criminalità organizzata.

Il ministro ha aggiunto che un provvedimento del genere va accompagnato da altre norme che consentano lo snellimento dei processi penali.

Ucciso a bastonate dai complici perché, ferito, impediva la fuga

Durante una rapina in una masseria di Gravina (provincia di Bari)

BARI — E' stato arrestato a Milano dai carabinieri della compagnia di Altamura (Bari) un pregiudicato, Giuseppe Foggetta, di 35 anni, di Gravina in Puglia (Bari). E' accusato di aver partecipato ad una rapina in una masseria nel dicembre dello scorso anno e di concorso nell'uccisione di uno dei suoi complici, rimasto ferito in una sparatoria dopo la rapina.

Un altro suo complice (la rapina fu compiuta da tre persone), che era con lui a Milano, Nicola Matera, di 22 anni, anch'egli di Gravina in Puglia, è pregiudicato, è riuscito a sottrarsi alla cattura.

Secondo quanto è stato accertato dagli inquirenti, Foggetta, Matera e Giuseppe Colonna anni (anch'egli pregiudicato per reati contro il patrimonio), mascherati e armati di pistole, si introdussero la sera del 24 dicembre '82 in una masseria alla periferia di Gravina. Dopo aver aggredito e immobilizzato le tre donne che vi si trovavano, presero denaro e gioielli per un valore di circa dieci milioni.

Quando stavano per fuggire, sopraggiunse il figlio del proprietario della masseria che ingaggiò una sparatoria con i rapinatori, ferendo Giuseppe Colonna il quale tuttavia riuscì a fuggire.

Secondo gli inquirenti, Colonna venne finito a bastonate dai suoi complici ai quali probabilmente intralciava la fuga.

Il suo corpo fu ritrovato due giorni dopo, a seguito ad una telefonata anonima.

Incidente nelle manovre della Nato

BONN — Un caporale olandese di 25 anni è rimasto vittima ieri sera di un incidente accaduto all'inizio delle manovre della Nato «Leone atlantico» nei pressi di Salzbergen (Bassa Sassonia). Per cause ancora da accertare il veicolo corazzato a bordo del quale si trovava è uscito di strada.

La vittima faceva parte dei soldati della Nato impegnati da ieri in esercitazioni nei pressi del Reno. Nelle manovre «Leone atlantico» sono impiegati fino al 29 settembre nella Bassa Sassonia mila olandesi, 11 mila statunitensi, tedeschi e 600 britannici.

Abbattuti per peste più di mille maiali

Reggio Emilia: è la seconda volta in un mese

REGGIO EMILIA — Seconda ecatombe di maiali nel Reggiano per scongiurare la peste suina.

Oggi, in un allevamento della latteria sociale «Valle», a Cavriago, circa migliaio di maiali stati abbattuti, raccolti in una fossa comune e inceneriti con l'aiuto di vecchi copertoni.

La grande fossa è stata ricoperta con uno strato di calce viva.

E' la seconda volta, nello spazio di un mese, che in provincia di Reggio Emilia si è dovuti ricorrere ad una «mattanza» per ragioni di sicurezza sanitaria, in seguito ad un caso accertato di peste suina classica.

Il primo caso erano stati abbattuti ben 2834 suini dell'allevatore Ennio Franceschetti.

Si spera che l'operazione effettuata ieri possa scongiurare l'estendersi ad altri allevamenti del virus che nel Reggiano ha già provocato danni per centinaia e centinaia di milioni.

Un inquilino pretese due milioni per lasciare la casa: condannato

A Napoli - Titolare di scuola guida arrestato per estorsione

NAPOLI — Un inquilino, Pietro Pipolo, è stato condannato a anno di reclusione (pena condonata) per aver preteso due milioni dalla proprietaria della casa nella quale abitava, per lasciarla libera.

La sentenza è stata emessa dalla quarta sezione di appello che ha giudicato il Pipolo dopo il ricorso del pubblico ministero, il quale aveva impugnato l'assoluzione per insufficienza di prove emessa in primo grado dalla terza sezione penale del tribunale

La vicenda risale a qualche fa: la proprietaria dell'appartamento oggetto della contesa, Concetta Rocco, chiese il proprio alloggio per darlo a figlia. La richiesta era motivata dal fatto che il locatario risultava proprietario di un'altra casa.

Il Pipolo chiese due milioni per lasciare l'appartamento: di qui la denuncia, l'assoluzione prima e, poi, la condanna.

NAPOLI — Il titolare della scuola guida Serapide Terzo di Arco Felice (Napoli), Luigi Russo, 54 anni, e due suoi dipendenti, l'istruttore Lucio Frattini, 30, e la segretaria, Annalia Pirolo, di 23, sono stati arrestati dai carabinieri di Pozzuoli perché accusati di estorsioni ai danni di clienti.

I tre, secondo quanto emerso dalle indagini, chiedevano ai clienti, il giorno prima dell'esame di guida, dalle 400 alle 500 mila lire

Michele Torre
direttore responsabile
Carlo Bramardo
vicedirettore

Editrice LA STAMPA S.p.A.
Presidente Giovanni Agnelli
Amministratore Delegato e Direttore Generale
Marco Benedetto
Consiglieri Vittorino Chiusano
Umberto Cuttica
Giovanni Giovannini
Carlo Masseroni
Francesco Paolo Mattioli
Sindaci Alfonso Ferrero (presid.)
Luigi Demartini
Giovanni Peradotto

Stabilimento tipografico Edit. La Stampa S.p.A. - Via Marenco, - 10126 Torino
© 1983 Edit. LA STAMPA S.p.A.
CERTIFICATO N. DEL 21-12-1982

Temperatura a Torino, ore 8 +13

POCO NUVOLOSO

PREVISTO: su la regione prevalenti condizioni di cielo sereno poco nuvoloso. VENTI: calmi o deboli. VISIBILITA': buona. TEMPERATURA: in lieve aumento. DEL TEMPO: stazionario.

all'estero ieri

Atene	+18	+28
Berlino	+13	+18
Buenos Aires	+ 9	+16
Lisbona	+15	+28
Londra	+10	+20
Mosca	+11	+22
New York	+16	+35
Parigi	+10	+17
Singapore	+23	+30
Tokyo	+21	+25

in provincia (ore 8)

Aosta	n. p.
Alessandria	+10
Asti	+11
Cuneo	+13
Novara	+11
Vercelli	+14
Genova	+17
Imperia	+17
Savona	+18

in (ore 8)

Venezia	+16
Milano	+14
Bologna	+18
Ancona	+14
Roma	+15
Napoli	+15
Bari	+18
Reggio C.	+18
Palermo	+20
Cagliari	+17

Missili a Ginevra

Nuove proposte americane decise ieri con gli [illegible] Nato
Reagan disposto [illegible] ridurre il numero dei bombardieri atomici

WASHINGTON — Dopo lunghe consultazioni [illegible] governo [illegible] modificato [illegible] sua posizione [illegible] trattativa di Ginevra sui [illegible] di sbloccare [illegible] negoziato [illegible] l'Urss. In mancanza di accordo entro l'83, [illegible] Usa installeranno i [illegible] silli.

Le variazioni [illegible] piattaforma [illegible] state annunciate ieri [illegible] Bruxelles (dove si è svolta [illegible] porte chiuse la [illegible] degli alleati) [illegible] un [illegible] nario governativo.

Ma riusciranno [illegible] concludere?

Paul Nitze e Julij Kvitsinki, i negoziatori americano e sovietico alla trattative di Ginevra sui missili a medio raggio [illegible] installare in territorio europeo, hanno [illegible] base su cui trattare. Secondo le indiscrezioni filtrate ieri sera da Bruxelles, Washington avrebbe modificato [illegible] propria posizione, comprendente adesso tre nuovi punti:

— Disponibilità a prendere in considerazione la riduzione dei missili «Pershing 2» [illegible] «Cruise» se si raggiungesse con i sovietici un accordo [illegible] fissi limiti eguali dalle due parti.

— Disponibilità a trattare [illegible] il Cremlino l'imposizione [illegible] limiti al numero dei bombardieri statunitensi di [illegible] [illegible] Europa (aerei in grado di trasportare [illegible] sganciare ordigni nucleari).

— Disponibilità a non insistere sull'inclusione dei 108 missili sovietici fra quelli da eguagliare.

Non si conoscono fino [illegible] questo momento [illegible] reazioni dei negoziatori sovietici, ma è probabile che queste non tarderanno. L'ultima apertura era stata avanzata [illegible] Andropov che prima dell'apertura di questa ultima tornata [illegible] negoziati aveva offerto di distruggere gli SS-20 che eventualmente risultassero in [illegible] (in precedenza si era parlato solo di «arretramento» delle rampe missilistiche).

Fonti sovietiche nei giorni scorsi avevano severamente annunciato che «il tempo delle concessioni» era finito e che toccava quindi alla controparte americana dimostrare volontà di dialogo.

Per quanto difficile e ben lontana quindi dalla conclusione, la trattativa può proseguire [illegible] qualche speranza in più di ottenere risultati concreti. Le posizioni sono lontane, il clima generale [illegible] freddo, la tensione [illegible] internazionale sale, ma le due superpotenze (e la mossa americana di ieri lo dimostra) sembrano realmente intenzionate [illegible] proseguire nei colloqui.

Nodo cruciale resta il conteggio dei dispositivi missilistici francesi e inglesi, e su questo punto non sembrano esserci possibilità di immediate schiarite. I sovietici pretendono di conteggiare questi vettori nella trattativa ginevrina sostenendo che [illegible] importa [illegible] a chi appartengono i missili, quanto invece contro chi sono puntati; gli americani ribattono che loro non possono [illegible] su armi che non dipendono [illegible] dai loro comandi.

Girolamo Mangano

AMERICANI ATTACCATI RISPONDONO I CANNONI

Le navi statunitensi a Beirut hanno puntato contro l'artiglieria che sparava all'ambasciata Usa - Fuoco sulla residenza di Gemayel

BEIRUT — La fregata americana «Rogers» ha riaperto ieri sera [illegible] fuoco contro le posizioni dei guerriglieri drusi sui [illegible] del Libano. Fonti militari affermano che il tiro [illegible] cannoni della «Rogers» [illegible] diretto su Bhamdoun, [illegible] cittadina sulla strada Beirut-Damasco espugnata dieci giorni fa dai drusi dopo una durissima battaglia contro i miliziani falangisti. Il bombardamento [illegible] iniziato alle 22,30 [illegible] ieri ed è ancora in corso.

Verso le [illegible] l'artiglieria dei drusi [illegible] sparato ripetutamente da Bhamdoun verso il palazzo presidenziale di Baabda [illegible] il sobborgo di Varze; dove [illegible] trovano il ministero [illegible] della Difesa libanese e la residenza dell'ambasciatore americano.

Il maggiore dei «marines» Robert Jordan ha confermato ieri sera che unità statunitensi che si trovano al largo [illegible] Beirut hanno sparato verso le montagne ad Est della capitale libanese.

Le navi «John Rodgers» e «Virginia» — ha precisato l'ufficiale statunitense — hanno sparato ripetutamente con l'artiglieria dopo le 23 (ora locale [illegible] italiana) [illegible] le posizioni delle forze antigovernative sulle montagne attorno a Beirut per ritorsione dopo gli attacchi contro la residenza dell'ambasciatore [illegible] a Beirut e del ministero della Difesa libanese, dove si trova[illegible] consiglieri militari statunitensi.

[illegible] altro portavoce dei «marines», Charles Rowe, ha precisato che due razzi sono caduti vicino alla residenza dell'ambasciatore statunitense Robert Dillon che [illegible] trova nella località di Yase, provocando un incendio [illegible] costringendo tutti gli abitanti dell'edificio [illegible] trasferirsi nel palazzo presidenziale [illegible] Gaabda. Il palazzo però non è stato centrato.

Al quartier generale delle forze francesi a Beirut si è inoltre appreso che [illegible] [illegible] sistente incendio appiccato dai proiettili [illegible] artiglieria alla foresta di pini in prossimità della residenza del presidente libanese Amin Gemayel non era ancora sotto controllo dei vigili del fuoco ieri a fine giornata.

SUQ EL-GHARB. SOLDATO LIBANESE [illegible] MUNIZIONI

Un rappresentante della falange cristiana libanese, intervistato [illegible] radio-tv israeliana ha intanto dichiarato che [illegible] civili cristiani [illegible] [illegible] stati massacrati nel corso degli scontri tra i [illegible] musulmani ed i falangisti sui monti dello Chouf nei dintorni di Beirut. Altre centinaia di civili, ha detto il rappresentante, Pierre Yazbek, [illegible] dispersi. Nella battaglia, ha aggiunto, circa 100 soldati governativi e 170 falangisti sono caduti.

Yazbek ha anche detto che siriani [illegible] palestinesi stanno tentando di tornare a Beirut con il pretesto di aiutare i drusi nella loro lotta contro i cristiani.

Ambulanza contro «guard-rail» sulla Savona-Genova: un morto

E' il conducente, volontario della Croce Bianca - Gravissima una collega

[illegible] — [illegible] ed un ferito in condizioni gravissime sono il bilancio di un incidente avvenuto sull'autostrada Savona-Genova, [illegible] prima del casello [illegible] Voltri, che ha visto coinvolta un'ambulanza della Croce Bianca di Spotorno.

La dinamica del sinistro, accaduto verso le 15 [illegible] ieri, [illegible] ancora piuttosto oscura. Dalla prima ricostruzione sembra [illegible] l'autolettiga, [illegible] terminare un sorpasso, abbia [illegible] una manovra avventata [illegible] oppure si sia trovata di fronte un ostacolo improvviso [illegible] ha cercato di evitare sterzando bruscamente verso il lato sinistro della corsia.

L'ambulanza, una Peugeot 504, [illegible] incominciato così a sbandare, finendo [illegible] schianto contro il guard-rail. Nell'urto, violentissimo, ha perso la vita Giacomo Verlicchi, [illegible] anni, pensionato Fiat, residente a Spotorno in via Corsica 2, che si trovava a fianco dell'autista, [illegible] Fazio, impiegato Enel [illegible] Vado Ligure, [illegible] anni, residente sempre a Spotorno in [illegible] Maggiarda 13.

Per Giacomo Verlicchi, milite della Croce Bianca [illegible] 1981, la morte è stata quasi istantanea.

In condizioni gravissime [illegible] invece Enrica Cecchini, 25 anni, anche lei [illegible] Spotorno, residente in piazza Serrati. La giovane donna, volontaria della pubblica assistenza di Spotorno, si trovava nel retro dell'ambulanza a fianco di Anita De Benedetti, l'ammalata che si stava trasportando all'ospedale di Sampierdarena per delle semplici analisi.

Per Enrica Cecchini i sanitari del S. [illegible] di Genova hanno riscontrato le fratture della spalla e della gamba sinistre, ma soprattutto gravi lesioni viscerali. Le sue condizioni [illegible] disperate a. dr.

Partirà in Montenegro celebrerà la divisione Garibaldi

ROMA — Il capo dello Stato Pertini celebrerà nel Montenegro l'epopea della divisione partigiana «Garibaldi» ed avrà un colloquio con [illegible] presidente Mika Spiljak. Per[illegible] [illegible] accompagnato dal ministro degli Esteri Andreotti che incontrerà il collega jugoslavo Majsov. Temi [illegible] discussione [illegible] fra gli altri le relazioni Est-Ovest, gli euromissili e il Libano.

Scendono [illegible] gli sci dalla vetta del [illegible]

[illegible] — Quattro giovani della sezione di Lucca del Club Alpino Italiano hanno compiuto la discesa dalla sommità del vulcano Stromboli (a quota 850 metri) sino al [illegible] sugli sci. L'«impresa» — compiuta per la prima volta — è stata ideata e realizzata da Alessandro Costa, Marileno Biondo, Aldo Giovannino e Alessandro Petroni.

Gli alpinisti, dopo aver scalato il vulcano [illegible] gli sci in spalla, hanno utilizzato il tracciato della «sciara di fuoco», lungo [illegible] metri, per approdare sulla spiaggia. Per affrontare il difficile percorso, [illegible] sabbia, [illegible] e pietre (il vulcano è in attività) i quattro giovani hanno utilizzato normali sci da discesa ed hanno impiegato 40 minuti.

[illegible] Seguel dopo il digiuno [illegible]

SANTIAGO — Il presidente della Confederazione cilena dei lavoratori del rame, Rodolfo Seguel, [illegible] stato rilasciato ieri, dopo dodici giorni di arresto durante i quali si è rifiutato [illegible] ingerire alimenti. La liberazione del dirigente sindacale [illegible] stata decisa dopo che il presidente generale Augusto Pinochet ha annunciato la sua intenzione [illegible] «perdonarlo».

[illegible] sui club calcistici «Sono in [illegible] [illegible] neonazisti»

BONN — La magistratura di Dortmund ha aperto [illegible] inchiesta [illegible] un club di tifosi «ultra» [illegible] calcio [illegible] orientamento neonazista. L'inchiesta coinvolge i 44 soci del «Bo[illegible] Front» club nato l'anno [illegible] [illegible] sostegno della squadra locale, il Borussia Dortmund. Alcuni di essi sono sospettati di aver fondato [illegible] associazione criminale, di uso [illegible] stemmi, inni e abiti di stampo neonazista, [illegible] violenze [illegible] lesioni. La violenza degli pseudoappassionati di calcio era soprattutto rivolta intorno [illegible] all'interno degli [illegible] dove giocava il Borussia contro i lavoratori turchi.

A Pozzuoli [illegible] terra continua [illegible] muoversi e gli addetti ai sismografi scioperano

POZZUOLI — La terra continua [illegible] tremare [illegible] serpeggia [illegible] [illegible] popolazione la paura. Ieri l'altro vi sono state 120 scosse. [illegible] un [illegible] molto [illegible] 15,29: 5° grado [illegible] scala [illegible] Il direttore dell'osservatorio vesuviano, ha detto che «il fenomeno non dà segnali di regressione mentre il sollevamento [illegible] suolo continua [illegible] una velocità di [illegible] ed [illegible] [illegible] 2,5 millimetri al giorno».

Continua frattanto Pinstal[illegible] [illegible] nuovi sismografi (ieri ne sono stati sistemati quindici) per raccogliere dati. [illegible] gli addetti alle [illegible] recchiature [illegible] sempre in agitazione (vogliono sapere [illegible] Comune finalità e compiti [illegible] loro ufficio, anche l'aspetto retributivo). Così forniscono notizie [illegible] scos[illegible] solo [illegible] popolazione.

POZZUOLI. PIAZZA DELLA REPUBBLICA DESERTA: DOPO LE ULTIME SCOSSE LA GENTE [illegible] NE VA

A Caserta contro Castanon per l'europeo dei superpiuma

Poche speranze per Raininger

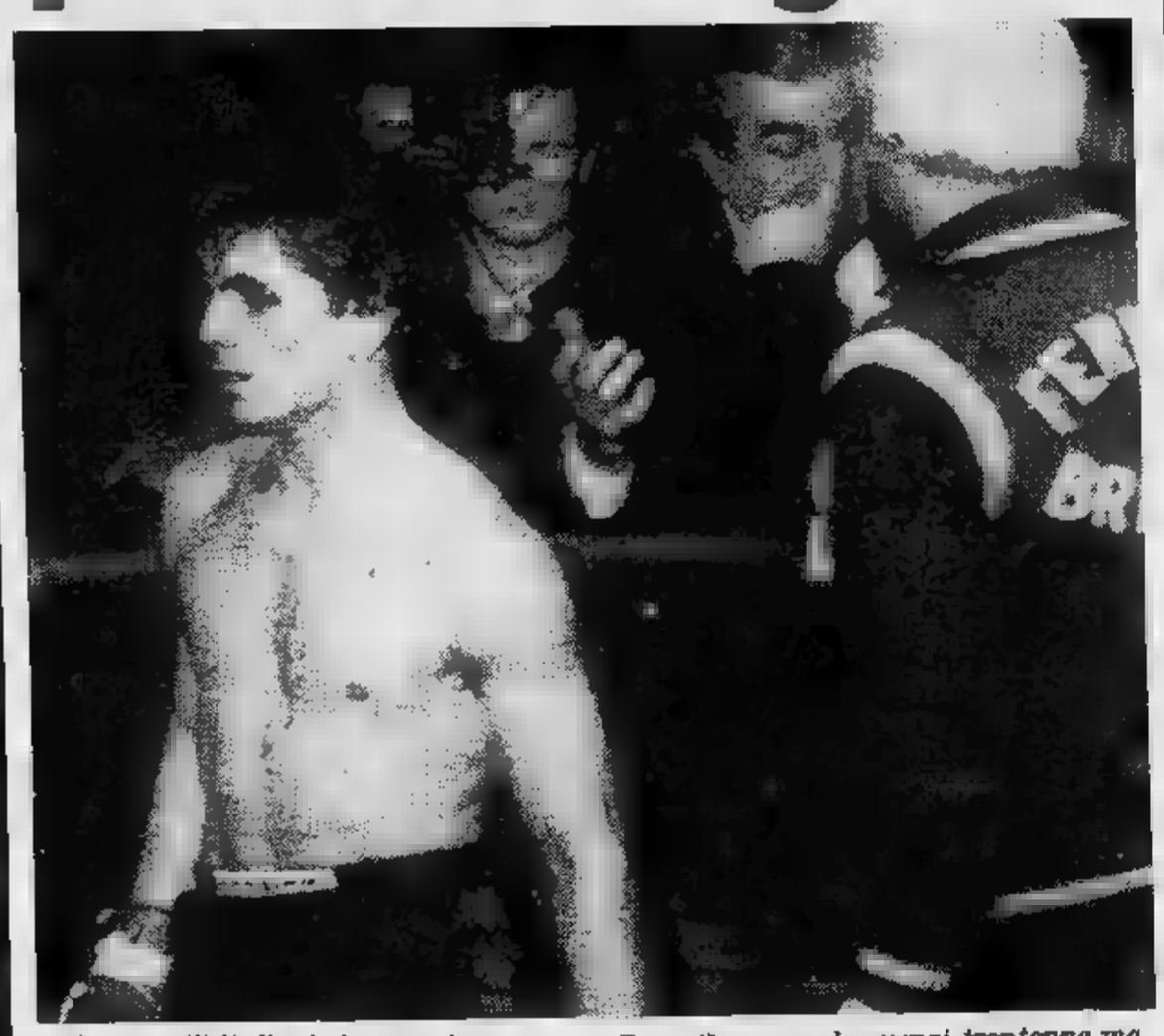

Due pugili italiani si apprestano a salire sul ring per il titolo europeo. Stasera a Caserta il napoletano Alfredo Raininger tenta di strappare allo spagnolo Roberto Castanon la corona dei superpiuma, mentre un altro pugile iberico, José Martinez Antunez, perseguirà domani sera analogo obiettivo affrontando sul ring di Roseto degli Abruzzi il lombardo Walter Giorgetti, fresco detentore del titolo dei pesi gallo.

Quello di Raininger sembra, sulla carta, un sogno impossibile: un rischio calcolato ma nulla più invece quello di Giorgetti, data la minor personalità dell'avversario. Entrambi i combattimenti saranno trasmessi per tv: sulla Rete uno stasera alle 22,40 Raininger, sulla Rete due in «Sportsette» domani alle 22,35 circa (ma alla puntualità crediamo poco) la difesa di Giorgetti.

Il napoletano Raininger, non ventisettenne, praticamente imbattuto se si fa eccezione per due sfortunate sconfitte per ferita, meriterebbe indubbiamente, sul piano umano, che la boxe gli restituisse, sotto il profilo della fortuna e del guadagno, quello che la vita gli ha finora negato. Napoletano verace, a dispetto della lontana discendenza tedesca, Raininger è vissuto sempre in povertà, nel popolare quartiere Sanità, arrabattandosi in qualche modo, come uno dei dieci figli di un modesto fotografo ambulante, per cercar di tirare avanti ed anche di studiare.

Rainenger ha tenuto duro, anche quando la sfortuna ha bersagliato la sua casa nell'ormai famoso terremoto di tre anni fa, accomunandolo al destino di tanti, troppi senza tetto. Per molto tempo lui, con la moglie ed una figlia di pochi mesi, ha vissuto in un container adattato ad abitazione, poi il sindaco di Napoli, Valenzi, ha procurato alla famiglia Raininger una sistemazione di emergenza in un albergo.

Alfredo, che intanto ha continuato a studiare ed è vicino a conseguire il diploma Isef per diventare insegnante di educazione fisica, spera nel titolo europeo e nei guadagni ad esso legati, per uscire da questa emergenza che dura ormai da troppo tempo e comprarsi finalmente una modesta casa.

Un sogno che sembra impossibile, si è detto, perché le caratteristiche di Castanon sulla carta impongono il disco rosso più totale alle speranze del napoletano.

Il pugile spagnolo, ormai trentenne ma tutt'altro che logoro, è uno dei più temibili picchiatori in circolazione in Europa. Ha disputato 54 incontri e ne ha persi solo due, ma erano campionati mondiali, contro fuoriclasse come Danny Lopez e Salvador Sanchez.

Nella vecchia Europa però non ha avuto rivali: sedici incontri per il titolo continentale, prima tra i piuma e poi tra i superpiuma, quindici vittorie, quasi tutte per k.o. ed un solo pareggio, impostogli un connazionale Hernandez. Nell'ultimo match, disputato pochi mesi fa a Nimes, Castanon ha inflitto un terrificante k.o. all'italo-francese Michele Siracusa, costringendolo in pratica a lasciare la boxe.

Raininger sa tutto questo, ma è convinto che la potenza di Castanon sia veramente pericolosa soltanto per quattro o cinque round e che gli sia possibile, grazie alla sua velocità di gambe e all'indiscussa abilità difensiva, resistere alla buriana. Poi, col passar delle riprese l'impeto di Castanon potrebbe affievolirsi e lasciar maggior spazio alla boxe più limpida e tecnicamente più valida del napoletano. Questo, naturalmente se il «tallone d'Achille» di Alfredo, la fragilità delle arcate sopraccilitari, non salterà fuori una volta fuori a dare mano al suo

E' giusto che Raininger la pensi così, è giusto che salga sul ring sperando di vincere, ma la carta gli lascia, ahimé, ben poche prospettive favorevoli. Castanon è giunto a Caserta dicendosi preparatissimo: «Mi alleno da tre mesi — ha sostenuto lo spagnolo — vincerò per k.o. anche questa volta».

L'avventura di Walter Giorgetti domani sera a Roseto degli Abruzzi va vista invece con prospettive molto meno fosche, anche se i rischi indubbiamente ci sono. José Martinez, ventiquattro anni, una sola sconfitta al passivo, è campione nazionale dei pesi gallo ed ha il temperamento focoso di tutti i pugili iberici. Non sembra però possedere grande potenza di pugno e la sconfitta con quel De Sagra ben noto in Italia (del resto vendicata nella rivincita) lo indica come avversario battibile da chi sappia boxare sul tempo ed in velocità. Come appunto Giorgetti, che proprio con queste armi tolse il titolo pochi mesi fa a Fossati.

Gianni Pignata

Paolo Rossi intervistato da Dossena per la trasmi

«Nessun mal di

«Abbiamo cambiato mentalità – assicura il giocatore –. Che sollie

Nel giardino di Paolo Rossi sono installate le telecamere di «Caccia al 13». Conduce la trasmissione Beppe Dossena, l'ottico centrocampista del Torino. Il primo tema che il granata propone al suo amico-avversario è un certo malessere che la squadra bianconeara sembra denunciare ogni qualvolta si mette in viaggio.

«*Non credo un mal di trasferta* — dice Pablito —, *abbiamo sofferto in Coppa Italia a Perugia e a Bari solo perché eravamo in fase di messa a punto. La fatica che abbiamo affrontato a Pisa è dovuta alla bravura dell'avversario. Noi comunque abbiamo cambiato mentalità. Forse osando di più saremmo riusciti a vincere anche contro i nerazzurri di Pace*».

La seconda domanda di Dossena riguarda la posizione inedita che Rossi assume in campo.

«*Non ho cambiato completamente il ruolo* — precisa Rossi —, *ma con Penzo al posto di Bettega c'è un attaccante in più in zona avanzata. E io tento di sfruttare gli spazi in settori laterali con la mia agilità. E, devo dire, mi trovo abbastanza bene*».

Ma se il cannoniere dei mondiali cominciasse a segnare di meno, cosa resterebbe di quella stupenda immagine spagnola?

Selvaggi spera «A Milano sono abituato al gol»

«*Contrariamente alle apparenze, sento che domenica ci troveremo alle prese con una gran brutta gatta da pelare*». Questo l'inizio piuttosto eloquente di Selvaggi, il quale già si proietta nell'ottica dell'impegno che vedrà il Torino di scena a San Siro. «*So anch'io* — continua il centravanti granata — *che l'Inter si trova a tanti punti e che nelle partite disputate finora ha impressionato per la sua fragilità: aggiungo anche che ho una maledetta paura che i nerazzurri si sveglino proprio contro di noi, il che sarebbe piuttosto preoccupante*».

Soprattutto psicologici, ecco come Selvaggi giudica i problemi dei prossimi avversari. «*La squadra non si discute, e di grande levatura tecnica rilevante sia come collettivo, sia per quanto riguarda i singoli. Penso dunque che, superata la bufera, possa tener fede alle aspettative dei suoi tifosi*».

Tanto per rifarsi, dopo le prime allarmistiche considerazioni, Selvaggi va a pescare nei ricordi personali: che sono, è bene dirlo subito, abbastanza... consolanti. «*A San Siro ho sempre segnato e questo precedente mi incoraggia. L'anno scorso, con il Torino, realizzai un gol e vincemmo per 3-1, l'anno prima quando vestivo ancora la maglia del Cagliari mi successe la stessa cosa (fu identico perfino il risultato). Tre anni fa, infine, sempre con i sardi, pareggiammo per 3-3. Insomma, a Milano non ho davvero un brutto ricordo. Spero, domenica sera, di poter continuare a dire altrettanto*».

Nel frattempo, però, il Torino per andare in gol ha dovuto fare appello a un... terzino. «*Purtroppo è vero* — replica il giocatore — *spero che il digiuno non si protragga oltre*».

Formulato l'augurio, Selvaggi esclude che la coppia più prolifica della fase eliminatoria della Coppa Italia (lui e Schachner), si sia venuta a trovare alle prese con problemi imprevedibili quanto insormontabili. «*Con la Fiorentina siamo semplicemente incappati in una giornata negativa. Cose che capitano durante il campionato. Per il resto, io e Walter non avvertiamo difficoltà particolari. La nostra intesa continua ad essere molto buona, direi che la collaborazione che manifestavamo nelle partite amichevoli e in Coppa Italia è tuttora molto proficua. Piuttosto* — aggiunge a centrattacco — *sono stati gli sviluppi della gara a ostacolarci perché la Fiorentina, subito il gol, ha cominciato a premere con maggiore insistenza e noi, a rimando, ci siamo un po' contratti*».

La conseguenza del ragionamento è ovvia: il ripiegamento tattico della squadra ha sacrificato i due uomini di punta. «*Siamo nella realtà* — afferma il granata — *per completare il quadro nel modo più equo è anche giusto ricordare che a un certo punto siamo stati presi dalla paura provocata dalla gran voglia di vincere la partita*». «*Attenzione però* — ammonisce adesso Selvaggi — *perché nel giudicare il Torino si può sottovalutare il fatto che la Fiorentina è una grande squadra e quindi occorre trarre le relative conclusioni*».

Affluiti al Comunale la speranza di esultare per i gol di Schachner e Selvaggi, i tifosi granata ne sono dovuti andare portando come unico piacevole ricordo la rete segnata da un difensore: in sostanza non è cambiato nulla, perché la vittoria è giunta ugualmente, ed è indubbio che la circostanza abbia indotto i più critici a mantenere certe riserve. Un concetto che Selvaggi afferra al volo e dal quale trae lo spunto per fare una promessa: «*Posso capire che stavolta io e Schachner abbiamo deluso, ma non era mai accaduto da quando stiamo insieme. Cercheremo al più presto di rifarci e metterci così in pace con i nostri tifosi*».

Piercarlo Alfonsetti

sione televisiva «Caccia al 13»

trasferta»

o essere in tanti a poter andare in gol»

«Per un attaccante i gol no *importanti, segnare* na *rete fa piacere a chiun-* ue *figuriamoci a me! Ma* oiché *nella Juventus sono* rpoci *tutti di fare gol, mi* nto *più sollevato, nel sen-* che *sarebbe peggio per* r *solo sulle mie spalle* ricadessero *tutte le respon-* abilità *di caccia al* ol!».

Questi elementi potrebbero rappresentare una complicazione in Nazionale.

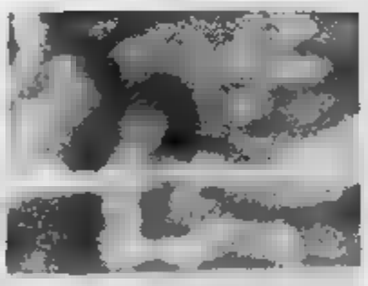

«Non credo proprio, poiché io sono e resto un attaccante».

Si dice che, da buon toscano, Paolo Rossi parli molto, lasciandosi trascinare dalla foga dialettica.

«Non credo. Mi sembra di essere misurato; non ho mai innescato polemiche».

Ed Eccoci alla schedina. Occhio rivolto innanzitutto a Inter-Torino, partita drammatica per i nerazzurri. Per decina motivi almeno.

«Io dico 1 e x — risponde Rossi —, *si tratta novanta minuti molto delicati; penso proprio che avrete qualche problema poiché la squadra di Radice naviga in brutte acque».*

Poi ci sono Roma-Milan Avellino-Udinese.

«La Roma — conclude il centravanti bianconero — *è molto forte, lo ha dimostrato in Coppa Italia e in campionato. Perciò dico 1 e x anche in questa casella. Per quanto concerne l'Udinese, a mio avviso è, insieme a noi e Roma, squadra da scudetto. Con Zico e con Marchetti ha compiuto un notevole salto di qualità».*

Dossena ha finito con le domande e le telecamere si spengono. «Caccia al 13» di questa settimana chiuso i battenti. Arrivederci alla prossima puntata. **a. c.**

Liedholm vive la consueta saggezza l'attuale euforia dell'ambiente romanista

Quando vincere è «normale»

ROMA — *Gonfia i vessilli giallorossi un sereno vento euforia. Sereno, perché ormai la squadra campione d'Italia non si meraviglia più delle prodezze: le accetta come la logica conseguenza della propria superiorità.* «E' vero — *dice Liedholm* — l'entusiasmo eccessivo è di chi prende il successi come un avvenimento straordinario. Noi — *precisa* —, raccogliamo i frutti di un lavoro lungo, paziente, al quale tutti hanno collaborato con grande dedizione». *E, affinché il concetto acquisti massima chiarezza, completa avvertendo:* «Nessuna squadra, per quanti assi possieda, diventa una forza in una sola stagione». *Che si tratti di velato suggerimento a chi volesse troppo spigliatamente analizzare le possibilità dell'Udinese?*

La vera antagonista della Roma resta, per Liedholm, la Juventus, perché la Juventus rappresenta una società che viene da molto lontano e abita il campionato come si abita il proprio salotto la propria camera da letto: estrema naturalezza. Anche se, ogni tanto, può succedere che si sbatta ginocchio nello spigolo di una poltrona un armadio. Sì che i giallorossi vedono in Liedholm maestro sommo. Per tale motivo nel giudicare la Juventus hanno sempre cercato di frenare spinta derivante da acre rivalità, fresca ma già assai consolidata. Oggi nel giudicare la Juventus, i giocatori della Roma usano il linguaggio nobile dei pari sangue: i bianconeri bravissimi; lo siamo anche noi, di conseguenza ci batte- la volontà e la speranza di superarli.

Non sappiamo quanto alla Juventus sia gradito sentirsi pari alla Roma. Il fatto è che la Roma si sente ormai in grado di competere, buone probabilità di spuntarla, con il massimo avversario.

Dice Falcao: «Le squadre forti sono molte. E' forte Sampdoria, benché non sia riuscita a fermarci. E' forte l'Udinese che ha un fuoriclasse trascinatore del calibro di Zico. E' forte il Milan. Sarà forte, ne sicuro, l'Inter. Ma ogni formazione elegge un nemico che diventa "il nemico", ed è quello che l'ha fatta soffrire di più, che le ha dato i dispiaceri più grossi e anche, s'intende, le gioie più intense, perché vincere lo scudetto togliendolo alla Juventus la soddisfazione più bella, e nostro obiettivo è quello di dimostrare che lo scudetto sapremo tenercelo stretto. Adesso la Juve che deve venire strapparcelo».

Dice Cerezo: «Io ancora poco questa rivalità. Ma so che più difficile l'avversario e più alto è il merito chi lo sconfigge. Quindi anche se io non porto mai cappello, me lo levo davanti alla Juventus».

Certo sta cominciando capire che tipo di squadra sia la Roma che tipo di stratega sia Liedholm. Cerezo desiderio fare i bagni di mare e così se ne andava

a Fregene. Nela gli detto che a Fregene stazionavano pregevoli creature di sesso femminile, alcune delle quali rinomate attrici del cinema. Cerezo trascorreva liete sere Fregene. Le sere diventavano notti. Cerezo non guardava l'orologio. Cerezo si presentava agli allenamenti con gli zoccoli e i pantaloncini da bagno. Aveva la sabbia appiccicata alle dinoccolate gambe. I compagni lo guardavano impensieriti. Cerezo rideva contento. Liedholm gli parlò, gli disse che era meglio fare la doccia prima presentarsi al campo e che era ancora meglio andare a Fregene. Glielo disse nella maniera dolce e persuasiva che Liedholm ha di dire le cose e Cerezo cancellò Fregene nuova geografia. Quando viene chiesto Cerezo che cosa dei suoi compagni romanisti, egli risponde che tutti potrebbero giocare nella Nazionale brasiliana. E' molto gentile. Cerezo si accompagna spesso a Graziani. Lo guarda sembra che guardi un extraterrestre. Forse prova a immaginare Graziani nell'Atletico Mineiro nel Botafogo. Prova a immaginare Graziani al Maracanà.

Dice Graziani: «Non ho mai giocato in squadra tanto forte. Non era così forte il Torino dello scudetto. sento rinato. Mi domando se c'è qualcuno capace batterci».

Conti dice: «Cerezo mi ha confessato che vorrebbe essere Conti».

Righetti dice: «Cerezo mi ha confessato che vorrebbe essere Righetti».

Potrà sembrare strano, corre che Cerezo abbia detto anche Pruzzo che vorrebbe es- Pruzzo.

La Roma, o meglio i giocatori della Roma (Liedholm arriva a simili arditezze) hanno un pallino c'è sempre di mezzo la Juventus. L'idea suggestiva dei giallorossi la seguente: vincere la Coppa dei Campioni al primo tentativo, dopo che i bianconeri non l'hanno vinta all'undicesimo pur essendo approdati due finali. E' soltanto una fantasticheria? «No — *è il parere di Falcao* —. La Roma ha il gioco i mezzi per farcela e ne ha perfino la convinzione, che è uno stato d'animo indispensabile. Ma la Coppa dei Campioni per noi novità che può nascondere chissà quali sorprese».

Gianni Ranieri

I campionati di C2 e D si annunciano ricchi d'interesse

Regionali e coppa Piemonte sette mesi di grande volley

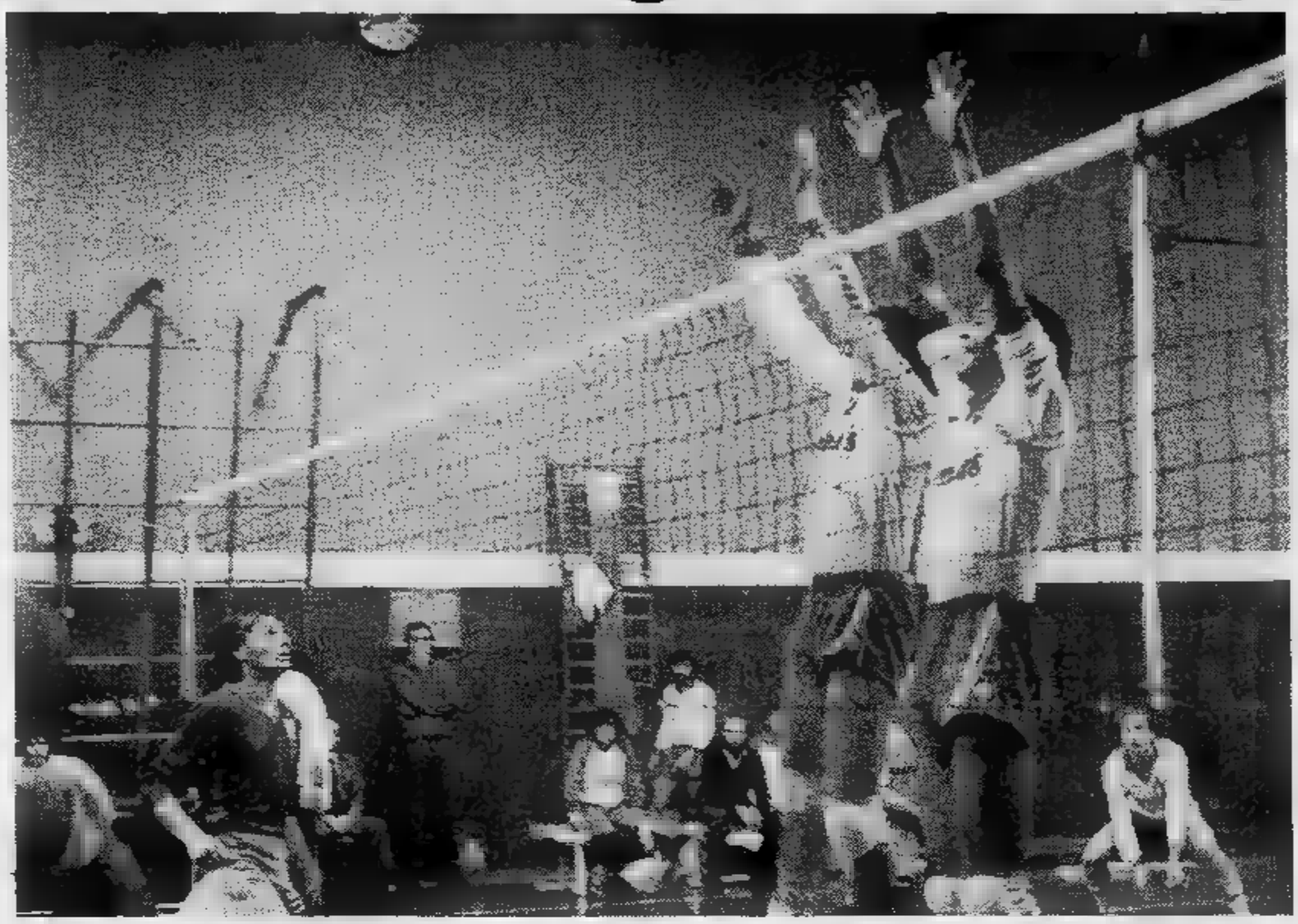

La stagione agonistica regionale che sta per iniziare si annuncia come una delle più interessanti e ricche di novità degli ultimi anni. I tornei di C 2 e D, preceduti da un «mercato» abbastanza movimentato, promettono fin d'ora sette mesi di volley di buon livello così come la prima edizione della Coppa Piemonte costituirà per tutti i club «regionali» un secondo obiettivo da non mancare.

In questi giorni, poi, il comitato regionale al termine delle iscrizioni ai vari campionati ha provveduto ad ufficializzare le rinunce ed a reintegrare i quadri con alcuni ripescaggi dalle categorie inferiori. Insomma già parecchia legna al fuoco per poter tracciare un primo profilo generale della stagione '83-84 del volley piemontese minore campionato per campionato.

C 2 maschile — Ripescato in C 1 nazionale il Borgomanero, è stato riammesso a far parte della massima serie regionale l'Arti e Mestieri abbinato Isolcar, squadra giovanissima allenata da Giachino (ex Ciacolon). Quattro le favorite della vigilia: Borgofranco (due acquisti di prestigio quali il trainer Coppa ed il «martello» Fazzi), Stamperia Alice (a Bonaspetti si affianca l'altro Sa.Fa, Bussi), Cuneo (in panchina Diego Borgna, ex capitano della Robe di Kappa) e Ciacolon (il centro Lombardo è tornato dal prestito al Lasalliano in C e la guida tecnica della squadra è stata affidata a Tornar che portò l'anno scorso in C 1 il Lorenzoni Pinerolo).

C 2 femminile — In extremis ha rinunciato il Mondovì (retrocesso dalla C 1 ed in grave crisi) favorendo così il recupero del Galliate. Da tenere d'occhio Cogne Aosta, Sanmartinese e Unimorando mentre la sorpresa potrebbe venire dalla matricola Accornero.

D maschile — Lasalliano, Cuneo e Ovada e Saluggia sono state ripescate a causa dello scioglimento dello Junior Casale, della rinuncia del Villar Perosa e della fusione tra le due saviglianesi Origlia e Sadaf. Proprio il neonato Volley Savigliano si propone (insieme con Auxilium Venaria, Unimorando, Altiora e Occhieppese), tra le candidate più accreditate per il salto di categoria.

D femminile — Ben quattro le state le rinunce dell'ultimo momento (Asti, Novi, Bistefani Casale e Santhià) che hanno costretto il comitato regionale a interpellare per un ripescaggio in extremis Cuatto Giaveno, Borgofranco, Venaria, Edil M Ovada e Tecnotermica Alba. Molto incerto il pronostico vista anche la buona caratura delle neopromosse (Vandemini, Villar Perosa e Cambianese per tutte).

Coppa Piemonte — Cinquantatrè le squadre iscritte (28 maschili e 25 femminili) a questa manifestazione che si disputa per la prima volta lo scopo di far giocare il più possibile, soprattutto in precampionato, in forme ufficiali le squadre di C 2 e D. Il primo turno è in calendario ad inizio ottobre mentre la fase eliminatoria terminerà sette giorni prima dell'avvio dei campionati previsto per il 5 novembre.

Roberto Condio

• La Ferrari ha concluso ieri con Patrick Tambay e René Arnoux la preparazione delle quattro vetture 126 C3 che partiranno nella prima mattinata di oggi alla volta dell'Inghilterra; miglior tempo per Arnoux in 1'10"25.

Le vecchie glorie nel Monferrato

LU MONFERRATO — Amichevole di lusso domani sul campo della Luese (milita in Seconda Categoria) che ospiterà la formazione delle «Vecchie glorie» del calcio italiano. Alle 20,45 scenderanno sul terreno di gioco contro i giovani della formazione locale, per due tempi regolamentari, Altafini, Albrigi, Bui, Cereser, Ciceri, Dalle Vedove, Fossati, Leoncini, Longo, Rosato, Claudio Sala, Salvadore, Sattolo, Santin, Tagnin, Tinazzi e Zoratti. Anche il direttore dovrebbe una vecchia gloria: l'arbitro Governa.

Alcuni tra i nomi più prestigiosi del calcio di qualche anno fa, quindi, per incontro che vuol essere occasione divertimento e — lo dicono gli organizzatori — anche di promozione del ruolo turistico piccolo centro collinare monferrino.

L'idea di organizzare una partita di calcio vecchie glorie è venuta ai dirigenti della Luese dopo incontro con la squadra Primavera del Torino. «Ne parlato con Bui — spiega il sindaco, Trisoglio — che insieme all'interista Tinazzi ha interessato gli altri calciatori».

Spettacolo soddisfazione per la curiosità di vedere vicino tanti «mostri sacri» dovrebbero quindi assicurati.

m. f.

Ingaggiato l'allenatore Coppa

Ora di rilancio per Borgofranco

Borgofranco, anno zero. Questa è la parola d'ordine che la società pallavolistica canavesana più prestigiosa si in questa stagione per porre fine a quel lento ma costante processo di declino dalla serie B l'ha condotta, nel breve volgere di due stagioni, alla C 2 e di avviare nel contempo la risalita nella scala valori del volley *regionale nazionale.*

Davide Broglio, attivissimo presidente del «Borgo» sponsorizzato da due anni dalla Style House, *è intenzionato a far cose sul serio:* «La pallavolo canavesana e piemontese in genere ha bisogno ritrovare un punto riferimento fisso come era il Borgofranco ai tempi della serie B. La crisi definitivamente passata, ora di voltare decisamente pagina ed i nostri propositi sono confermati dall'ingaggio un allenatore di assoluto valore come Giulio Coppa (ex Sa.Fa A 2), che saprà trarre il meglio da ogni atleta sua disposizione, dall'arrivo quasi certo di Fazzi (giocatore che militato anche in A 1 a Torino ad Asti e che l'anno scorso ha disputato la con il Lasalliano) e dall'attenzione con la quale stiamo seguendo un giovanile già adeguatamente rinforzato con le promesse Ciocchetto e Cordera, prelevati dal disciolto Strambino».

Sfumata per soffio la promozione in C 1 nella passata stagione, il Borgofranco non potrà fallire l'obiettivo nel nuovo campionato.

«Santhià, Ciacolon la matricola Cuneo saranno le nostre principali — *dichiara Broglio* —. Sono tre squadre da temere, perché anch'esse hanno ingaggiato quest'estate giocatori e tecnici di grande esperienza. Noi, comunque, deluderemo sicuro: Coppa, da solo, è una garanzia di successo e di soddisfazioni anche per il nostro sponsor mantovano Style House».

Qualche problema, comunque, questo Borgofranco così sicuro di sé ce l'ha ancora: ad un mese dall'inizio del campionato non si sa nulla definitivo sull'impianto che ospiterà i gialloneri nella stagione della riscossa (trasferimento ad Ivrea, reso difficoltoso dalle esigenze del basket che gioca il sabato sera, o permanenza nella inadeguata palestra Borgofranco?). C'è poi Coppa che vorrebbe ancora qualche rinforzo (un palleggiatore e un lungo per alla media un team piuttosto basso) per non doversi sceveliare durante la stagione a escogitare schemi e strategie atte ad ovviare della squadra.

Insomma, «Borgo» C 1, ma la strada della rinascita sarà tutta in discesa.

r. c.

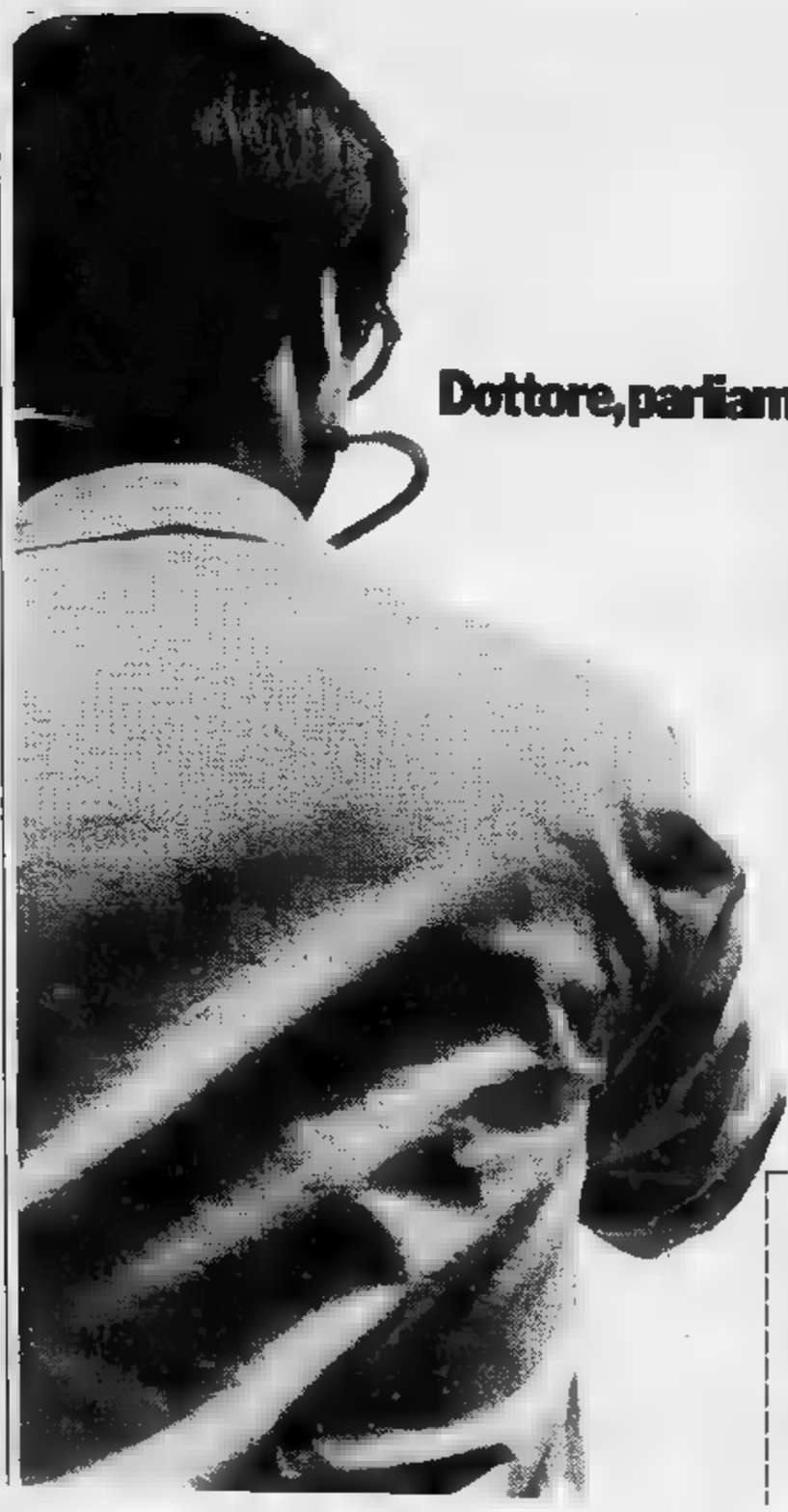

Buongiorno dottore.
Per una volta, chi cerca la sua attenzione non è una casa farmaceutica, un venditore di stampe e libri d'arte.
Chi cerca sua attenzione oggi è la Federazione delle Associazioni Regionali per lotta

Dottore, parliamo di epilessia?

contro l'Epilessia. Siamo sociazione laica, impegnata da anni sul fronte sociale e scientifico per attenuare il dramma dei malati di epilessia.
Discriminazioni, posto di lavoro, patente, crisi, EEG... la nostra casistica è ormai molto ampia. Talmente ampia da permetterci dire che alcuni malati potrebbero essere curati glio.
Sappiamo che il malato di epilessia è un soggetto difficile. Ma sappiamo anche che alcuni loro sono sottoposti a terapie inadeguate. Che alcune combinazioni di farmaci prescritti no controproducenti, certe posologie casuali, alcune letture EEG fantascientifiche.
Dottore, parliamo di epilessia.
La materia si è evoluta, sono stati fatti passi avanti.
Ci scriva o ci telefoni anche lei.
Qualcuno, i malati di epilessia, ha bisogno che lei faccia questo passo.

Mi spedisce questo tagliando riceverà informazioni in busta chiusa non intestata.
Nome: _____
Cognome: _____
Indirizzo: _____

Federazione Italiana Associazioni Regionali contro l'Epilessia.
Via Plinio 40 - 20129 Milano - tel. (02) 22.58.64

Pallone elastico Ceva e Dogliani verso la serie A

ARRIGO ROSSO E' FAVORITO

Vittoria, con lo stesso punteggio (11-6), per la Porro di Dogliani e l'Astor Balon ■ Ceva nella prima giornata delle finali del campionato di serie ■ di pallone elastico. Le due grandi favorite per la promozione in serie A (al posto della Pegat di Torino o della Merlese di Mondovì, che devono ancora disputare lo spareggio, ■ meno che la commissione disciplinare nell'indagine sul caso Balocco-Devia non decida provvedimenti a carico della società torinese) non hanno avuto difficoltà ■ imporsi alla Maglianese ■ alla Canalese.

Domenica, a Dogliani, ci sarà il primo scontro al vertice e ■ pronostico appare francamente difficile. A Dogliani, il patron della Porro ha messo in palio un vistoso assegno per la vittoria della squadra e i due cugini Pirero hanno giurato di non lasciarselo sfuggire; ma anche i loro avversari, capitanati da Arrigo Rosso (il cugino di Rodolfo Rosso, anche lui in lotta per il titolo, ma della serie A), se riuscissero ad espugnare il campo di Dogliani avrebbero un grosso premio. Chi vincerà il big match avrà fatto un sostanzioso passo in avanti, ma non ancora definitivo nella corsa al titolo.

Dice Renzo Gili, più volte campione d'Italia con Bertola ed ■ in serie B, poco fortunato capitano dell'Atpe di Acqui: «*La lotta si deciderà dopo la gara* ■ *ritorno* ■ *Ceva. Sono me, l'Astor Ceva è più completa* ■ *più solida della Porro,* ■ *un battitore fortissimo* ■ *Rosso*». In vista ■ scontro ■ domenica, Rosso e i suoi tre compagni — Bruno, Grignolo e Marsiglio — si misureranno domani sera, ■ notturna, a Ceva contro Felice Bertola e l'Albese Marchesi di Barolo nella gara ■ ritorno di Coppa Italia. Per i padroni ■ ■ la qualificazione è difficilissima, anche ■ il dieci volte campione d'Italia, che ha già vinto la ■ d'andata per 11-6, pensa più allo scudetto che alla Coppa.

Un altro incontro di Coppa Italia è in programma oggi ■ Caraglio: alle 14,30 la Caragliese affronterà la Spec di Cengio, guidata da Rosso. Anche ■ questo caso, la squadra di serie A ha molte possibilità di passare ■ turno, avendo già vinto in precedenza per 11-6.

Gli altri due incontri dei quarti si giocheranno il primo domenica (ore 14,30) ■ Bene Vagienna tra Benese e Sanstefanese, mentre l'altro è in programma domenica 2 ottobre a Cortemilia tra la quadretta locale e ■ Don Dagnino di Andora.

Quattro squadre di serie B di fronte ■ quattro di A e, ■ di più, tutte fortissime. Bertola, Rosso, Pavese ■ Alcardi non dovrebbero avere problemi per qualificarsi. Le semifinali e la finalissi- ■ si giocheranno dopo l'assegnazione ■ titolo italiano: potrebbe ■ ■ vistosa rivincita.

Questo il calendario del girone finale di serie ■ *Seconda giornata*, domenica, ore 14: a Canale, Canalese - Maglianese; a Dogliani, Porro - Astor Ceva. *Terza giornata*, ■ ottobre, ore 14: ■ Dogliani, Porro - Canalese, a Magliano Alfieri, Maglia- ■ - Astor Ceva. *Quarta giornata*, 8 ottobre, ■ 14: a Magliano Alfieri, Magliane- ■ - Canalese; 9 ottobre, ■ 14: a Ceva, Astor Ceva - Porro. *Quinta giornata*, 16 ottobre, ore 14: ■ Canale, Canalese - Astor Ceva; a Dogliani, Porro - Maglianese. *Sesta giornata*, ■ ottobre, ■ 13,30: a Ceva, Astor Ceva - Maglianese; ■ Canale, Canalese - Porro.

Piero Galasco

Vincono i torinesi in Coppa Italia (ma qualche problema resta)

Basket: facile per la Berloni il test con l'American Eagle

Berloni 111 - American Eagle Vigevano 86: recuperati tre uomini del quintetto base, Vecchiato e gli statunitensi May ■ Bouchie, il primo impegno ufficiale della stagione si è rivelato sin troppo facile per la squadra di Dido Guerrieri, opposta ad una formazione modesta che ■ prossi- ■ campionato ■ A2 dovrà forse faticare per otte- ■ la salvezza.

Che si trattasse ■ incontro valido per la Coppa Italia ■ un'importanza molto relativa: ■ manifestazione ha scarso prestigio ed i tecnici non le danno più rilievo che alle normali partite amichevoli. Insomma, i furori agonistici del campionato sono ancora lontani e siamo ancora in piena fase di rodaggio. ■ discorso vale particolarmente per ■ Berloni che mai dalla ripresa dell'attività (avvenuta il 1° agosto) ha potuto avere tutta la rosa della prima squadra a disposizione.

Adesso che Steve Bouchie, il nuovo americano prescelto per far coppia con May, sta guarendo dall'infiammazione al piede, ecco arrivare dal Marocco (Giochi del Mediterraneo) «Meo» Sacchetti con la tendinite, mentre Caglieris è sempre fermo

Il terzo azzurro della Berloni, il pivot Renzo Vecchiato, ha invece potu-

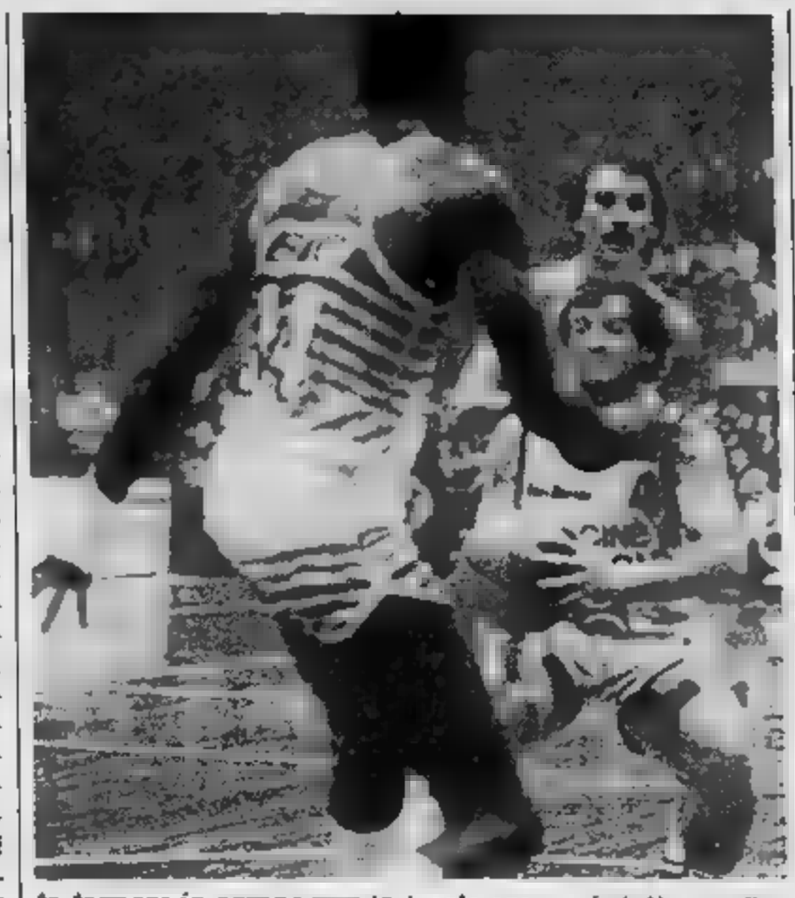

to tornare in campo ■ la sua squadra restituendo così alla Berloni un po' di autorità sotto i tabelloni (ma a dire il vero i vigevanesi sono abbastanza «leggerini» e non potevano costituire un test troppo severo). Però la squadra torinese, anche ■ May, Mandelli Della Valle ■ Morandotti hanno giocato alla grande, ■ apparsa ■ — e non potrebbe essere altrimenti per quel che si è detto sopra — slegata: «Bouchie sta recuperando solo ora — *sintetizza a fine partita Dido Guerrieri* —, Vecchiato è appena tornato dal Marocco ed era ancora confuso: ha giocato un po' secondo gli schemi della Nazionale, un po' ■ condo i nostri. ■ giovani stanno facendo buona figura, ma ■ provati da cinque partite consecutive...».

Anche contro l'American Eagle, seppure in dosi minime per i rientri di alcuni titolari, c'è stata gloria per i «ragazzi»: hanno esordito il play Acchiardi ed il lungo Calcagno, mentre Barberis (che è stato tra i migliori in assoluto al torneo ■ Castelfiorentino) ■ Guzzone hanno confermato le buone impressioni suscitate recentemente nel «Basket in Piazza». Guzzone, per esempio, ha segnato un bellissimo canestro in gancio. «E' la sua specialità — *diceva gongolante il dirigente Mario ■ stefano* — e vedendo giocare Cima *(che nell'estate la Berloni avrebbe voluto come terzo lungo, n.d.r.)* sono contento che abbiamo tenuto Guzzone. E' un ragazzo che migliorerà ancora moltissimo. Tra l'altro sono convinto che crescerà ancora di un paio di centimetri». ■ *Dido Guerrieri, sentiti i molti elogi fatti ai suoi giovani, placa i facili entusiasmo.* «Il basket di questi tempi non fa testo. In campionato sarà tutto completamente diverso».

Già, il campionato: al via ■ solo dieci giorni ■ la Berloni prosegue ■ ritmo intenso le partite ■ verifica: domani sarà ■ ■a a Rimini contro la Marr (ex Sacramora), venerdì a Reggio Emilia, «ospite» delle Cantine Riunite di Pino Brumatti, domenica infine giocherà ■ Bergamo contro la Binova la sua seconda partita ■ Coppa Italia.

Renato Botto

Marcia «amatori» a Chieri

Arriva il nonno e sistema tutti

E' arrivato ■ Milano un arzillo vecchietto, a mettere d'accordo i giovani leoni della marcia piemontese. E' successo domenica ■ Chieri, dove era in programma il primo «Trofeo campanili di Chieri», prova unica valida per l'assegnazione ■ titolo tricolore «amatori».

Un centinaio ■ atleti in gara, provenienti da ■ ■ regioni, fin dalla Sicilia. I favori del pronostico, ■ po' perché correvano in casa, un po' perché indubbiamente i più forti, arridevano tutti ai marciatori piemontesi. Ed invece a prendere il comando fin dai primi passi è stato un lombardo quasi cinquantenne, Pietro Gobbato, che fu ■ buon marciatore agonista in più verde età. Per gli avversari non c'è stato nulla da fare e Gobbato ha portato a termine i 12 km abbondanti del percorso, su e giù per i saliscendi chieresi, in 1 ora 2'24", aggiudicandosi la gara ed il titolo di campione d'Italia veterani M.45.

Secondo si è presentato sul traguardo il trentenne ex podista Mauro Proietti, distanziato ■ 1 minuto ■ mezzo: a lui l'onore di indossare la maglia tricolore dei seniores.

Gli altri titoli ■ andati ■ Macrì, Garbolino, Brazzini, Marchionatti ■ Crasso. Anche ■ decina ■ ■ in gara, messe ■ fila ■ bella autorità dalla torinese Marta Bianchi, dell'Agip 2000. Il suo tempo è stato ■ 1 ora 15'41", niente male per una donna.

Nella classifica per società ■ sono imposti i torinesi dell'Atletica Corona davanti all'Hot Lombardore: la qualità contro il ■ insomma. L'Atletica Corona schierava infatti una formazione fortissima, grazie ai ■ ri Proietti, Milan, Praturlàn, Cacciuottolo, Macrì e Gaeta. L'Hot Lombardore al contrario aveva la sua arma nel numero, dal momento che come sempre è scesa in gara con ■ trentina di concorrenti. Al terzo posto gli ospedalieri del Cto, quarta ■ Tito Cus Torino.

Prima ■ gara tricolore sono state disputate batterie per i cadetti e le categorie giovanili. La marcia ■ disciplina difficile, che ■ si può improvvisare: tra i molti ragazzi che si sono cimentati però alcuni dimostrano di avere del talento per sfondare a livello (ed età) superiori.

m. san.

Tutti i favoriti hanno superato il turno

Mossetto: stasera in gara anche il neocampione

Una serata senza ■ e con risultati, ■ sommato, secondo le previsioni: c'erano in gara ■ giocatori della A ■ le di loro (l'azzurro Agnem, Accossato, Minuto, Riviera, Losano, Vot- ■ e Busai, quest'ultimo con l'unico 13-0 registrato su ■ incontri) ■ passato il turno. Di- ■ rosso soltanto per l'■ Dalolmo.

Le ■ donne ch'erano in ■ (in ■ ■ Robella) ■ ■ ■ a ripetere l'exploit ■ precedente sera delle loro compagne di squadra e hanno dottato le pizze ai loro avversari che per primi hanno concluso vittoriosamente l'incontro.

Questa sera il cartellone propone, tra gli altri, diversi incontri di richiamo ■ ■ in campo il neocampione italiano ■ Baldo, ■ Paolo ■ (convocato ■ i mondiali di Ginevra), D. Amerio, ■ ■ e Monge.

RISULTATI — ■ Cogne (Ramanzin) - Pironetto (Maffei) 13-3; Rivara Canavese (Marazzato) - Tende Nicolino (Minuto) 2-13; Bar Moderno (Avogadro) - Laghi Baita (Accossato) 2-13; Ristor. Robella (Bergadano) - Lam (Prunotto) 13-6; Carrozz. Mininni (Demo) - Laghi Baita (Casetta) 6-13; Bertolla (Gobbo) - Vinovese (Arese) 10-13; Pro Grugliasco (Allegri) - Ristor. Cafasso (Dalloimo) 13-7; Bocc. Alba (Lucca) - Alpignano (Riviera) 5-13; Mossetto (Losano) - Ristor. Robella (Laura) 13-2.

Cementi ■ ■ (Conti) - A.B. Sassi (Viotti) 13-8; ■ Valle (Favre) - ■ Alba (Revello) 13-9; Pro Grugliasco (Leone) - Ricchiardi (Martinotti) 13-9; Ristor. Cafasso (Marchese) - Avvenire S. Paolo (Cresto) 11-13; Montagnola (Panelli) - Fioccardo (Laposse) 5-13; Pontese (Sereno) - Borgarese (Busai) 0-13; Dopolav. Ferroviario (Cinello) - Impregno Tecnica (Vottero) 7-13; Sis (Deregibus) - Forti Sani Fossano (Castelli) 3-13.

LE SQUADRE DEL LAGHI BAITE E DELLA CARROZZERIA ■

■ — **Mossetto**: A.B. ■ (Franco) - Mossetto (Bellachioma); Cup Center (Giorgi) - Tende Nicolino (Marocco); Bocc. ■ (Bressi) - Laghi ■ (Martina); Laghi ■ (R. Baldo) - Forno Canavese (Alice); Ristor. Robella (D. Amerio) - Tesoriera (Birolo); Ciriaccese (Simonato) - Rubinetteria Zucchetti (Avetta); Mossetto (Martini) - La Fiesa (Gilli); Ristor. Robella (Damiano) - Ferram. Olesti (Olesti); Giocling Alessandria (Notti) - Macch. Monti Al (Monti).

Bertolla: Castiglionese (Monge) - ■ (Cerrato); Torin. ■ Elettra (Dolce) - B.M.B. (Calvi); Cantine Marchesi Barolo (Nosengo) - Bruino (Moncaro); ■ (Gallo) - Torin. Radio Elettra (Bianco); De Simone (Vercelli) - ■ Asti (Graziano); ■ Testa (Lorenzati) - Some Venchiglia (Moine); Alpini ■ Campe- ■ (Primo) - Laghi ■ (Cairola); Chierese (Marocco) - ■ Club (Lucca).

NUOVA LANCIA DELTA HF.

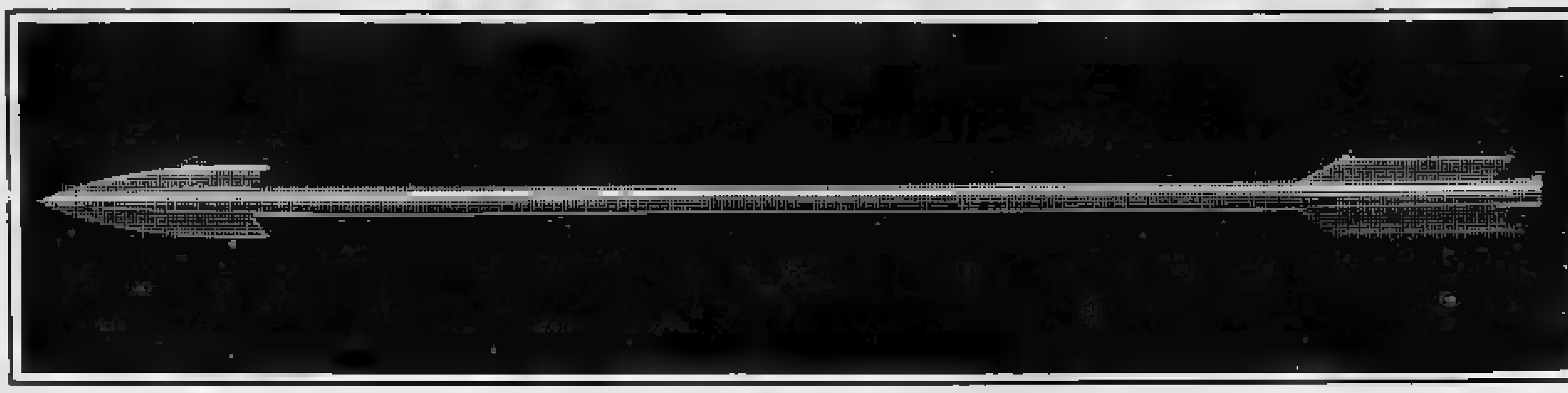

IL TURBO DI LANCIA.

Non tutti i miti appartengono al passato. C'è un'auto che oggi nasce già mito. Il mito HF, una sigla che è sinonimo di sportività, prestazioni, vittorie, e anche stile ineguagliabile. La Fulvia HF, la Flavia HF [redacted] indimenticabili per chi le ha vissute e per chi ne ha solo sentito parlare. Ma l'auto che nasce oggi appartiene al presente. O forse già al futuro. Per le prestazioni: 195 km/h; km da fermo in 29,9 secondi; da 0 a 100 km/h in 8,9 secondi. Per la tecnologia: motore anteriore trasversale bialbero, accoppiato con un avanzatissimo turbocompressore con scambiatore aria-aria, per una potenza complessiva di 130 CV. Carburatore soffiato doppio corpo. Accensione elettronica statica Marelli Microplex a microprocessore con sensore di detonazione. Cambio sportivo ZF. Valvole al sodio. Testata [redacted] lubrificazione modificate per sopportare le temperature più elevate. E' la nuova Lancia Delta HF. Una sportiva, nata da anni di sperimentazione del Turbo Lancia, una tecnologia che ha vinto due Campionati del Mondo Marche. Una Delta, evoluzione dello stile Delta: uno stile che è linea, eleganza, successo. Una Lancia, nella raffinatezza degli interni, nell'accuratezza delle rifiniture, nel prestigio di chi la possiede. Lancia Delta HF. Una nuova interpretazione della sportività da oggi sulle strade. Una nuova Delta che si affianca alla Delta GT 1600 e alla Delta 1300.

La differenza di viaggiare in Lancia.

CANARD

ECONOMICI

19 Vendita alloggi

[redacted] salone 2 camere cucina biservizi [redacted]. Grimaldi Collegno, telefono 415.0441.

[redacted] d'epoca [redacted] Consol[redacted] piano 3°, [redacted] camere servizi mq 318 abitazione-studio vuoto L. [redacted] milioni. [redacted] 596.607 - 597.774.

[redacted] 659.831 corso Siracusa libero signorile [redacted] alto soggiorno [redacted] cucina servizi box.
[redacted] 650.9849 via Cagliari angolo [redacted] Verona libero 3 camere cucina servizi pagamento dilazionato.
BERGAMASCO [redacted] Madonna di Campagna via Luini libero recente [redacted] ra cucina servizi pagamento dilazionato.
[redacted] 650.9849 [redacted] Peschiera libero camera cucina servizi L. 33 milioni pagamento dilazionato.
BERGAMASCO 659.831 [redacted] Francia via S. Ambrogio libero signorile 2 camere cucina servizi L. 55 milioni.
BERGAM[redacted] 659.831 corso Montecucco via Fattori libero lussuoso [redacted] tinello cucinino [redacted] servizi.
BORGARO libero vendesi: salone 2 camere cucina bagni piano alto, prezzo mite, mutuo e dilazioni. Tel. 510.317.

BORGO [redacted] via [redacted] 51 alloggi [redacted]-4 camere servizi negozi [redacted] 2%. Austa [redacted] - 597.774.

[redacted] Vittoria ingresso [redacted] tinello cucinino bagno termo [redacted] dilazioni pagamento. [redacted].
[redacted] via Rivalta [redacted]. Paolo) [redacted] cucina servizi L. 33 [redacted] dilazionabili.
[redacted] E 650.3805 libero [redacted] (Valdocco) camera cucina servizio. L. [redacted] milioni [redacted]
CASAMERCATO [redacted] 650.3805 libero [redacted] B[redacted] Aires (S. Rita) camera cucina. L. 23 milioni dilazionabili.
CASAMERCATO E 650.3805 libero Castiglione soggiorno camera cucina mansarda biservizi, posto auto, terreno.
CASAMERCATO E 650.3805 libero via Patetta (Barriera Milano) camera tinello [redacted] bagno. [redacted]azioni.
CASCINE Vica via Pavia libero recente spazioso piano alto 2 [redacted] tinello [redacted] nino bagno cantina. Gabetti 5767.
CASCINE [redacted] libero signorile: 2 camere tinello servizi mq [redacted] volendo box. L. 58 milioni. Telefonare 335.9780.
[redacted] piazza S. Carlo in [redacted] d'epoca libero subito mq 310 da ristrutturare. Tel. 657.824.
CENTRO CASA 513.831 [redacted] Peyron [redacted] tinello cucinino ingresso bagno [redacted] cantina L. [redacted] milioni dilazionabili.
CENTRO CASA 513.831 libero S. Rita prestigioso alloggio di 3 [redacted] cucina ingresso doppi [redacted].
[redacted] CASA 513.831 [redacted] in [redacted] casetta bifamigliare indipendente terrazzo panoramico L. [redacted] milioni.
[redacted] A 519.260 Crocetta libero rifatto ingresso saloncino [redacted] biservizi cantina [redacted] L. 115 milioni [redacted] dilazioni.
[redacted] B 532.170 Crocetta libero [redacted] cantina termoascensore. L. 78 milioni.
[redacted] D 532.170 corso Regina libero ingresso [redacted] bagno termo cantina. L. 35 milioni.
CITTADELLA E 532.170 via Gorizia libero signorile ingresso salone 3 [redacted] na biservizi e box. L. [redacted] milioni.

COLLEGNO

in bellissima palazzina bifamiliare libero [redacted] 3 camere cucina biservizi box. [redacted] tel. 596.488.

COLLEGNO [redacted] termo ascensore: 2 camere tinello cucinino bagno L. 60 milioni Failla & Bertinetto 741.2874.
[redacted] 533.322 libero via Bogetto (San Donato) in [redacted]bile decoroso 2 camere tinello cucinino ingresso bagno L. 58 milioni dilazionabili.
CONSULEDILE 533.322 [redacted] via Fagnano (corso Umbria) in [redacted]bile moderno 2 camere tinello cucinino L. 65 milioni.
CORSO Bramante 91 alloggi 2/3/4 camere anche liberi portineria termo bagno ascensore Lux Casa vende. Tel. 546.478.
CORSO Corsica [redacted] 9 anni libero piano alto: soggiorno 2 camere cucina servizi cantina. Telefonare 741.3122.
CORSO Dante libero recente soggiorno [redacted] cucina servizi termo [redacted] panoramico L. [redacted] milioni. Tel. 548.153 - 516.229.
[redacted] Potenza libero [redacted] signorile ingresso [redacted] camere [redacted] servizi termo L. 75 milioni. Salm 447.1238.
[redacted] Tassoni libero attico [redacted] camere tinello [redacted] servizi L. 69 milioni dilazionabili. Grimaldi corso [redacted] 9. Tel. [redacted].
CORSO Traiano [redacted] signorile piano alto [redacted] doppi ingressi salone 4 [redacted] cucina doppi [redacted]. Grimaldi corso Einaudi [redacted]. 596.464.
CRIMEA libero in stabile d'epoca signorile [redacted] 7 camere cucina biservizi bilingressi posto auto Grimaldi corso Einaudi 9. Tel. [redacted].
CROCETTA alloggio libero 2 camere cucina ampio ingresso termo bagno cantina piano 1° vendesi. Tel. 531.737.

CROCETTA CENTRO

prestigiosa villa padronale mq 750 alta architettura garage giardino [redacted] riservatezza vende TO 2000. Tel. 545.062.

CROCETTA libero 3 camere tinello [redacted] nino biservizi cantina L. 120 milioni Grimaldi corso Einaudi 9, tel. [redacted].
EDILCASE I vende libero adiacenze [redacted] so Sebastopoli appartamento di [redacted] tinello cucinino bagno. Tel. 548.154.
EDILCASE C vende via Filadelfia in stabile [redacted] appartamento [redacted]: 2 [redacted] tinello cucinino bagno. Tel. 548.154.
EDILCASE H vende in via O. Vigliani appartamento libero: camera, tinello, cucinino, bagno. Tel. 548.154.
EDILCASE L vende [redacted] via Mercadante appartamento [redacted] tinello [redacted] no bagno L. 37 [redacted]. Tel. 548.154.
ESIM libero [redacted] Raffaello recente signorile salone 3 [redacted] cucina biservizi biingressi portineria. Tel. 512.012.
ESIM [redacted] lungo Dora Voghera panoramico luminoso saloncino 3 [redacted] cucina biservizi [redacted] permuta. Tel. 512.012.
ESIM libero Mirafiori recente luminoso soggiorno 3 camere cucina biservizi L. 105 milioni [redacted]. Tel. 512.012.
ESIM libero prima cintura nuovissimo saloncino 2 camere [redacted] L. 68 milioni dilazionabili. Tel. 512.012.
[redacted] S. Mauro in palazzina [redacted] le panoramico salone 2 camere cucina biservizi più mansarda 3 locali servizi [redacted] box 3 auto [redacted] permute. [redacted]. 512.012.
ESIM libero Santa Rita attico ampio soggiorno camera tinello cucinotto [redacted] terrazzo agevolazioni. Tel. 512.012.
[redacted] attico libero via [redacted] soggiorno camera cucinotto servizi mq [redacted] terrazzo mq 20 L. 49 milioni. Tel. [redacted]
[redacted] corso Ferrucci libero ristrutturato saloncino cam[redacted] cucina bagno ascensore L. 60 milioni. Tel. 506.458.
FAILLA [redacted] BERTINETTO 741.2874 [redacted] M. Cristina libero: saloncino 2 camere cucina servizi, affare L. [redacted] milioni.
[redacted] **BERTINETTO** 741.2874 S. Salvario libero ristrutturato: [redacted] servizi mq. 60 L. 38 milioni.
FAILLA [redacted] BERTINETTO 741.2874 zona via Po splendido monolocale mq 37 servizi completamente arredato 40 milioni.
[redacted] 741.2874 Via Sacchi termo ascens[redacted] camera cucina servizi occupato L. 20 milioni.
[redacted] 741.2874 recentissimo zona Piazza Rebaudengo: ca[redacted]ra tinello cucinino bagno L. 33 milioni.
[redacted] **BERTINETTO** 741.2874 libero Piazza Massaua recente signorile 6° piano: 4 camere cucina 2 servizi.
FAILLA & BERTINETTO 741.2874 Pozzo Strada 1° piano spazioso: 2 camere tinello cucinino bagno L. [redacted] milioni.
FIMINTER spa libero [redacted]. Paolo via Isonzo: camera tinello cucinino servizi [redacted] ammobiliato. Tel. 696.7121.
[redacted] collina Cavoretto [redacted] giosa villa bifamiliare del 1700 [redacted] parco ristrutturata. Tel. 696.7121.
[redacted] spa libera [redacted] Colle Maddalena: salone 5 camere [redacted] cucina [redacted] giardino. Tel. 696.7121.
FIMINTER spa libero via Genova: [redacted] camere [redacted] servizi ingresso riscaldamento autonomo. Tel. 696.7121.
FIMINTER spa corso Orbassano occupato piano alto: camera [redacted] servizi ingresso [redacted]. Dilazioni. Tel. 696.7121.
FIMINTER spa fronte Valentino occupato signorile: saloncino 3 camere tinello cucinino biservizi box. Tel. 696.7121.
FIMINTER spa libero corso [redacted] Umberto: soggiorno camera cucina servizi ingresso ampio terrazzo. Tel. 696.7121.
[redacted] A [redacted] piazza [redacted] Umberti frazioniamo appar[redacted] occupati 2-3-4 ca[redacted] servizi abbinati [redacted] a partire [redacted] L. [redacted] milioni. Tel. 599.897.
[redacted] libero [redacted] Mercadante signorile monolocale [redacted] angolo cottura servizi [redacted] investimento. Tel. [redacted].
FISIM libero pressi via Duchessa [redacted] in stabile d'epoca [redacted] camere cucina servi[redacted] permuta. [redacted]. 501.970.
FISIM libero pressi [redacted] P. Eugenio piano alto rimesso a nuovo [redacted] camere [redacted] cucinino servizi. Tel. 501.970.
[redacted] corso Stati Uniti [redacted] stabile d'epoca anche [redacted] ufficio 3 [redacted] cucina servizi. Tel. 501.970.
[redacted] libero pressi corso Trapani piano alto spazioso [redacted] tinello [redacted]ino servizi dilazioni. Tel. 585.902.
[redacted] libero pressi corso Vercelli recente signorile camera [redacted] cucinino [redacted]. Tel. 501.970.
[redacted] libero [redacted]na Parella ampio luminoso 2 camere cucina servizi dilazioni permute. Tel. 581.759 - 591.980.
[redacted] libero zona [redacted]. Salvario rimesso a [redacted] ampio 3 [redacted] servizi dilazioni permute. Tel. [redacted].
FISIM libero pressi corso Sommeiller alloggio mansardato 2 camere [redacted] ingresso bagno dilazioni. Tel. [redacted].
FISIM libero pressi parco Ruffini a[redacted] luminoso [redacted] cucina [redacted] anche uso ufficio. Tel. 595.273.
FISIM libero zona [redacted] piano alto [redacted] pio c[redacted] tinello cucinino [redacted] minimo L. 25 milioni. Tel. 585.902.
[redacted] 2 [redacted] pressi [redacted] Palermo in stabile signorile [redacted] alto salone [redacted] tinello cucinino [redacted] dila[redacted] perm[redacted]. Tel. 591.980 - 501.970.
[redacted] 5767 vende Madonna [redacted] Campagna via Banchette [redacted] tinello [redacted]nino bagno L. 24 milioni 600 mila.
[redacted] vende libero Lucento piazza N. Sauro casa 1970 panoramico spazioso 4 camere cucina bagno mutuo.
GABETTI 5767 vende libero Lucento corso Toscana 2 camere tinello cucinotto 2 bagni cantina volendo box mutuo.
[redacted] 5767 [redacted] adiacente [redacted] Unione Sovietica via [redacted]on Grioli [redacted] camere cucina ingresso bagno box.
GABETTI [redacted]67 vende libero San Paolo ristrutturato 3 camere cucina bagno [redacted] cantine terreno mq 56 mutuo.
GABETTI 5767 vende libero lungo Po Cadorna angolo p. Vittorio termo [redacted] bagno cantina.
GABETTI 5767 vende [redacted] Strada via Catti camera cucina ingresso bagno con riscaldamento L. 23 milioni.
GA[redacted] 5767 vende libero zona [redacted] corso Orbassano recente spazioso 2 [redacted]mere soggiorno cucinino bagno mutuo.
GABETTI 5767 vende li[redacted] Rosselli pressi piazza Marmolada [redacted] cucina bagno L. 76 milioni dilazionabili.
GABETTI [redacted] vende adiacente via Cigna corso Regina 2° piano [redacted] servizio L. 9 milioni 800 mila.
[redacted] 5767 vende libero adiacente via Guido Reni via Veglia camera tinello cucinino bagno termo ascensore.
[redacted] 5767 vende [redacted] Monterosa via Virgilio [redacted] 2 camere tinello cuci[redacted] bagno terrazzo cantina.
GABETTI 5767 vende Barriera Milano via Rondissone 2 camere li[redacted] cucinino bagno termo ascensore L. [redacted] milioni.
GABETTI [redacted] adiacente [redacted] Svizzera via Pianezza [redacted] piano ca[redacted]ra cucina bagno L. 15 milioni 600 mila.
GEDIM libero Palazzo Villanis elegante appartamento disposto su [redacted] piani per complessivi mq 110 circa. Tel. 517.566.
[redacted] libero zona San Salvario splendido appartamento di mq [redacted] più box auto. Informazioni al 517.566.
[redacted] via Ascoli, stessa [redacted] vendiamo a prezzi eccezionali appartamenti diverse metrature. Tel. 517.566.
GEDIM [redacted] Borgo [redacted] frazionamen[redacted] camera tinello [redacted] bagno L. 12 milioni 400 mila più mutuo. Tel. 517.566.
[redacted] corso Salvemini [redacted] libero: 2 camere cu[redacted] servizi ripostiglio 2 arie mutuo 14%. Tecnimmobil 781.073.
GRIMALDI appartamenti [redacted] stesso stabile [redacted] 1-2-3 [redacted]are tinello cucinino servizi dilazioni. Tel. 505.917.
GRIMALDI centrali [redacted] salone 1-2-3 camere cucina servizi cantina dilazioni. Tel. [redacted]
GRIMALDI Crocetta libero in stabile d'e[redacted] tinello cucinino servizi termoascensore. Tel. 505.917.
GRIMALDI [redacted] Grugliasco recentissimo piano [redacted] 2 camere cucina [redacted] cantina giardino. Tel. 505.917.
[redacted] S. Rita libero casa signorile tutti i comforts 2 [redacted] tinello cucinino servizi[redacted] 505.917.
[redacted] municipio [redacted]gnorile saloncino camera [redacted] cucinotto [redacted] L. 68 milioni. Tel. [redacted]

GRUGLIASCO

corso Torino 13 impresa vende alloggi nuovi da mq [redacted] a 140 [redacted] rifiniture mutuo 18% permute. Tel. 781.073.

GRUGLIASCO libero signorile [redacted] tinello cucinotto servizio mq [redacted] ottime rifiniture. Tel. 548.153 - 516.229.
GRUGLIASCO via Don Caustico libero [redacted] 2 camere [redacted] cucinino [redacted] L. 64 milioni [redacted] Tel. 781.073.
IMM[redacted]**LIARESANPAOLO** 505.000 libero Martini [redacted] salone 2 [redacted] cucina biservizi recente piano alto volendo box.
IMMOBILIARESANPAOLO [redacted] libero [redacted] piazza Sabotino camera cucina servizi sufficiente L. 9 milioni.
IMPRESA vende alloggi signorili da 4 camere doppi servizi in palazzina [redacted] riscaldamento [redacted] L. 75 milioni mutuo e dilazioni. None corso Castello 43; telefono 626.867.
[redacted] vende ville uni e bifamiliari [redacted] con verde privato [redacted] tuo fondiario e dilazioni prezzi di [redacted] affare. Il villaggio si trova a 7 km dal Castello di Stupinigi. None via S. Lorenzo [redacted]. Visite in cantiere [redacted]bato e [redacted]ica. Telefonare cantiere 986.4351 ufficio [redacted]
[redacted] vende ultimi [redacted] alloggi in palazzina [redacted] camere [redacted] con sovrastante mansarda di 4 camere possibilità di 2 singoli alloggi L. 80 milioni, alloggi da 3 ca[redacted] servizi con [redacted] da 3 camere L. 60 milioni mutuo e [redacted]ni. Volvera telefono 626.867.

(continua)

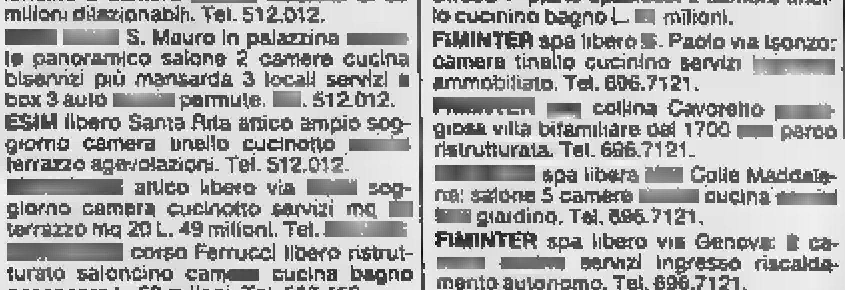

Istituto
maria vittoria
PIAZZA VITTORIO VENETO 13 - TORINO

ISCRIVITI SUBITO AI NOSTRI CORSI PER
PROGRAMMATORI
SU CALCOLATORI ELETTRONICI IBM
[redacted] PROGRAMMATORI
SU CALCOLATORI ELETTRONICI
OPERATRICI
SU MACCHINE PERFORATRICI IBM A SCHEDE E REGISTRATORI A DISCO E NASTRO MAGNETICO
[redacted] - PRESERALI - SERALI
INIZIO CORSI IMMEDIATO

Paghe
Previdenza
Pensioni

I VOSTRI PROBLEMI

di Mario Stratta

1. Dopo 10 anni si può ottenere un supplemento-pensione?
2. Con i versamenti volontari spetta la «super-minima»?
3. Un professionista che non esercita più paga la mutua?
4. Il periodo di maternità è coperto da assicurazione?

1. C'è ancora tempo ma niente arretrati

Sono pensionato della categoria VO della Previdenza [illegible]le di Novara esattamente dal 1972. Dopo sei mesi dal mio pensionamento ho lavorato [illegible] per circa due anni presso una ditta [illegible] posto in qualità [illegible] magazziniere e anche [illegible] questo posto mi hanno regolarmente [illegible] [illegible] marchette.

Sono in possesso di un libretto [illegible] [illegible] che [illegible] dal mese di luglio [illegible] al [illegible] di novembre 1973... Ora mi hanno detto [illegible] io dovevo consegnare questo libretto alla Previdenza e che avrei potuto ottenere [illegible] un'aggiunta sulla pensione.

[illegible] domando: è possibile [illegible] ancora adesso [illegible] è scaduto tutto e posso buttare nel cestino il libretto con i bollini che per ignoranza non [illegible] riconsegnato?

S. Tancredi, Novara

Per carità, non butti via nulla! Il nostro lettore potrà richiedere il supplemento di pensione presentando una regolare domanda all'Inps e allegando la tessera assicurativa dimenticata in un cassetto (Per sua fortuna c'è ancora tempo).

L'unico inconveniente è dato dal fatto che la decorrenza dell'eventuale supplemento è [illegible] nel primo giorno del mese successivo a quello in cui viene presentata [illegible] domanda di rito. Consigliamo quindi [illegible] nostro lettore di non lasciare trascorrere inutilmente altro tempo e di presentare subito [illegible] fatidica domanda all'Inps [illegible] Novara.

Scrivere a:
Stampa Sera, rubrica «I vostri problemi» - via Marenco 32 - Torino

2. Servono 15 anni di marche obbligatorie

Ho compiuto cinquantacinque [illegible] nel mese di giugno di quest'anno [illegible] ho subito fatto la domanda per [illegible] pensione [illegible] [illegible] chiala [illegible] Previdenza Sociale [illegible] Corso Giulio Cesare.

Ora [illegible] in attesa che mi venga corrisposta, [illegible] desidererei sapere [illegible] cosa in anticipo. Ho [illegible] i [illegible] per [illegible] pensione [illegible] operaia, poi sono passata impiegata sempre [illegible] stessa ditta dove sono rimasta per undici anni esatti. Con la nascita di mia figlia [illegible] sono licenziata [illegible] per [illegible] perdere [illegible] diritto [illegible] pensione ho continuato con i versamenti volontari sino [illegible] raggiungere il minimo della pensione di quindici anni ed alcuni mesi.

Ora desidero sapere se ho [illegible]ri[illegible] [illegible] [illegible] super-minima, visto che ho superato anche [illegible] poco i quindici anni. Tempo fa avevo letto che chi ha almeno [illegible] contributo in più, avrà diritto [illegible] diecimila [illegible] in aumento sulla pensione. Rientro in questo caso?

Loredana Anzalone, Torino

La risposta è purtroppo negativa: la nostra lettrice non raggiunge i 781 contributi settimanali (uno in più [illegible] quello previsto per [illegible] diritto alla «minima») in base [illegible] contribuzione obbligatoria, bensì sommando quest'ultima a versamenti volontari. Il beneficio (se così [illegible] può chiamare) della cosiddetta pensione «super-minima» [illegible] accordato soltanto a chi raggiunge i famosi 781 contributi, con contributi obbligatori (derivanti cioè da un rapporto di lavoro subordinato) o figurativi. I contributi volontari sono purtroppo esclusi da tale computo anche se, ovviamente, hanno consentito alla lettrice di raggiungere i requisiti minimi pensionabili.

3. No, [illegible] è necessaria [illegible] dichiarazione...

[illegible] sono laureato in ingegneria nel 1939; ho lavorato prima come dipendente in un'impresa di costruzioni, poi per conto mio sino [illegible] 1980. [illegible] 1982, dietro richiesta di una cara conoscente, ho accettato di insegnare tecnica presso [illegible] [illegible]rificato. Così facendo [illegible] sento [illegible] utile anche se ho raggiunto la venerabile età di 76 anni [illegible] arrotondo [illegible] [illegible] pensione.

Ho ricevuto [illegible] parte della Previdenza Sociale di Ivrea [illegible] serie [illegible] [illegible] [illegible] per il versamento del contributo sociale di malattia in quanto libero professionista...

[illegible] io [illegible] mutua già la [illegible] [illegible] stipendio come insegnante [illegible] dalla professione di ingegnere non ricavo più da tempo alcun introito... Ritengo quindi [illegible] essere esonerato a buon diritto [illegible] questo versamento e sarei intenzionato a [illegible] tutto nel cestino. Cosa mi consigliate [illegible] fare?

Firma illeggibile, Ivrea

Non consigliamo certo al lettore di ignorare l'invito dell'Inps, cestinando la richie[illegible] Prima o poi ne arriverebbe un'altra... Per evitare il versamento è [illegible] che il nostro ingegnere a riposo (come professionista, non certo [illegible] insegnante!) trasmetta all'istituto una documentazione che dimostri il mancato [illegible] della sua attività professionale. Se non è in possesso di tale documentazione (o non riesce comunque a produrla) sarà sufficiente una dichiarazione [illegible] responsabilità. Un ultimo consiglio: prenda contatto con gli uffici della Previdenza Sociale della sua città; potrà chiarire tutti i dubbi [illegible] [illegible] perplessità e, soprattutto, evitare ulteriori eventuali richieste di pagamento...

4. L'Inps accredita marche «figurative»

Vi sarei veramente grata per una risposta al seguente caso: lavoro da quattro anni alle dipendenze di [illegible] ditta privata. Dato [illegible] in [illegible] di un figlio, [illegible] prossimo [illegible] [illegible] ottobre dovrò assentarmi [illegible] lavo[illegible] per la maternità. Vorrei sapere [illegible] durante [illegible] il periodo in cui dovrò forzatamente astenermi dal lavoro mi verranno versati dalla [illegible] i contributi per la pensione (visto che [illegible] l'obbligo di conservarmi il posto) ed in caso affermativo vorrei [illegible] mi comunicaste quali documenti devo inviare...

Maria Teresa Suppo, Strambino

La nostra lettrice può star tranquilla: i periodi di maternità sono coperti da assicurazione, con contributi figurativi). Per ottenerne l'accredito (i contributi figurativi non vengono infatti versati dal datore di lavoro, bensì accreditati dalla stessa Previdenza Sociale, [illegible] alcun onere a carico [illegible] lavoratore) la nostra lettrice deve presentare una dichiarazione del datore di lavoro che attesti la durata effettiva dei periodi [illegible] interruzione dal lavoro con indicato il giorno previsto nel certificato medico come data del parto.

Alla nascita del bambino occorrerà poi presentare un certificato anagrafico attestante la data esatta del parto che può naturalmente essere diversa da quella presunta dal ginecologo. La Previdenza Sociale provvederà, sulla base della documentazione prodotta, ad accreditare i contributi per l'intero periodo, come se la lettrice non avesse mai lasciato il posto di lavoro.

FRANCOBOLLI, CHE PASSIONE!

a cura di Renzo Rossotti

● **Il Sassone 1984** — Tra i cataloghi che [illegible] sono pervenuti, rimane da completare il discorso sul *Sassone* nell'edizione completa per Italia e Paesi italiani. Reca le quotazioni di: Antichi Stati, Regno, Repubblica sociale italiana, Luogotenenza [illegible] Umberto di Savoia, Repubblica, Trieste, Occupazioni, Uffici all'estero, Colonie, San Marino, Vaticano, Sovrano Militare Ordine di Malta.

La *Sassone* ha elaborato per il proprio catalogo [illegible] chiave di lettura precisa, corredata [illegible] opportune riproduzioni, [illegible] che facilita i collezionisti riguardo [illegible] valore da attribuire [illegible] un esemplare con identiche caratteristiche. Dal 1982, poi, ha inoltre introdotto [illegible] criterio allo scopo di smitizzare la «mania del perfezionismo» che [illegible] ingenerato in molti filatelisti riluttanza verso i valori [illegible] qualità più modesta: mentre fino [illegible] catalogo del 1982 il prezzo dei francobolli [illegible] si [illegible] periodo 1900-1945 veniva indicato per esemplari cosiddetti «integri», [illegible] la quotazione [illegible] linguellati [illegible] segnalata in calce e solo per la [illegible] completa, dall'edizione 1983 il criterio è stato invertito. La *Sassone*, ha inteso quindi riproporre in tutta [illegible] loro validità collezionistica [illegible] finanziaria i francobolli emessi in quel periodo, cioè in un arco di tempo filatelicamente fra i più interessanti, che si trovano in [illegible] stato [illegible] conservazione buono, ma spesso con traccia [illegible] linguella.

Il *Sassone* completo dell'Italia e paesi italiani [illegible] corredato da un'opera che già abbia[illegible] menzionato, [illegible] [illegible] *Catalogo specializzato dei francobolli della Repubblica italiana*, [illegible] Gianni Carraro, consigliabile per [illegible] segue, nelle varie specializzazioni i francobolli dell'Italia moderna, dalla nascita della Repubblica fino alla serie «Castelli d'Italia».

La *Sassone* offre inoltre qualcosa di novità [illegible] «classico», per far sì che questo patrimonio non vada perduto e si estingua? E' facile, [illegible] troppo poco, ripetere: «Giovani, il classico [illegible] bello!». In un'epoca così disattenta, ci vorrebbe [illegible] *slogan* più incisivo, che per ora non riusciamo a inventare.

[illegible] **Dalla Svezia** — Le poste [illegible] Stoccolma stanno preparando interessanti novità, fra cui un foglietto ispirato alla musica. Nell'attesa hanno diffuso un breve quanto efficace catalogo dedicato ai francobolli dane[illegible] attualmente in [illegible] Da [illegible] si rileva un buon andamento del mercato con incremento dei prezzi, il che conferma la richie[illegible] [illegible] pubblico mondiale, ma soprattutto europeo [illegible] le emissioni svedesi graficamente così curate.

[illegible] **Automobilisti; [illegible]ll all'alcol!** — Questo invito [illegible] prudenza, più volte ripetuto, [illegible] partito anche [illegible] un francobollo che [illegible] stato premiato per la sua cruda efficacia [illegible] che, a quanto ci risulta, è già in sensibile aumento di prezzo, proprio perché molti lo hanno scoperto soltanto ora, dopo il premio che ha ottenuto.

«Non guidare dopo aver bevuto». E', questo, il perentorio invito-ammonimento (reso ancor più drammatico dalla targa automobilistica accartocciata, sulla quale i numeri e [illegible] sigle hanno lasciato il posto [illegible] un'unica dicitura: «alcol») che [illegible] dal francobollo da 80 *pfenning* della Germania Federale. Disegnato da Günter Gamroth, e messo [illegible] vendita dalle Poste di Bonn nel luglio dello scorso anno, il francobollo che ha anche [illegible] merito di rammentare come la [illegible] sa principale degli incidenti automobilistici (in Italia il 40 per cento dei casi) sia dovuto proprio alla guida [illegible] stato di ebrezza, ha fatto conquistare [illegible] Germania Federale (era già stata premiata nel 1979 con il [illegible] *pfenning* d'emigrazione) l'*Asiago dentellato*. Il francobollo tedescofederale è stato infatti premiato con l'*Asiago internazionale*, una specie di Oscar mondiale della filatelia.

«*L'efficacia del messaggio sociale è realizzata* — sottolinea la motivazione stilata dalla giuria internazionale — [illegible] *raffinata qualità grafica in una sintesi chiara ed immediata* [illegible] *simbolo rappresentato*». Un francobollo, quindi, quello della Germania Federale «*davvero mirabile*», come ha rilevato il senatore Rumor, presidente [illegible] Premio internazionale Asiago d'arte filatelica — *per [illegible] intuizione di alta civiltà, per la pronta e facile lettura, espressa con una grafica felicissima*». Così, l'ammonimento severo richiama, quanti utilizzano l'automobile, di farne un uso attento e responsabile, come si conviene ad una civiltà rispettosa dell'altrui diritto, [illegible] soprattutto dell'altrui diritto [illegible] vita.

Pure premiate con l'*Asiago dentellato*, al quale il Presidente della Repubblica [illegible] concesso [illegible] suo patronato (e fatto pervenire [illegible] medaglia assegnata alla Germania Federale), le Poste di Spagna [illegible] quelle di Monaco. La Spagna in quanto Paese emittente del più indovinato francobollo di promozione turistica: il 14 *pesetas* di Mirò per il «Mundial».

FRANCOBOLLI SVEDESI, UN MERCATO IN ESPANSIONE

oroscopo di domani

di AstrOlga

[illegible] (21 marzo - 20 aprile)

Tenderete a semplificare ogni cosa, anche i vostri sentimenti. Vivrete così all'insegna della sana normalità senza, ovviamente, rinunciare ai vostri entusiasmi. Un comportamento tanto lineare verrà apprezzato da una persona influente che vi premierà.

[illegible] (21 aprile - 21 maggio)

Vi [illegible] agitati e nervosi e sfogherete l'irrequietezza in avventure senza senso. I rapporti sentimentali saranno insoddisfacenti e venati [illegible] sadomasochismo. Le amicizie, invece, vi compenseranno [illegible] recenti delusioni. Frequentate [illegible] persone nate in Ver[illegible].

[illegible] [illegible] maggio - 21 giugno)

Dovreste smettere di approfittare della comprensione del partner per fargli fare tutto quello che volete voi. Domani, tenterete lo stesso sistema con un amico, ma questo si ribellerà violentemente. Cercate di usare la volontà in maniera più [illegible].

CANCRO (22 giugno - 22 luglio)

Sarete ancora di ottimo umore e forse vi stupirete di non provare più, da un po' di tempo, i soliti dubbi e i soliti allarmi. Il fatto è che continueranno ad arrivare, anche domani, piccole novità positive, in un contesto di vita producente.

LEONE (23 luglio - 22 agosto)

Tenterete [illegible] [illegible] [illegible] vostra personalità attraverso i rapporti con [illegible] altri, mirando all'applauso. [illegible] [illegible] [illegible] quei [illegible] vanno bene, ma dovete far attenzione ai passi falsi. La vostra recita piace, ma correte il rischio di cadere nella più pericolosa gigioneria.

[illegible] (23 agosto - 22 sett.)

Riuscirete ancora a vincere la vostra timidezza o, per lo meno, a mascherarla e questo è il motivo base dei [illegible] successi sul lavoro e nei rapporti sociali.

BILANCIA (23 sett. - 22 ott.)

Se è vero che avete sempre bisogno di stimoli per agire, domani non vi mancheranno e l'orgoglio vi spingerà sulla strada del [illegible]. Niente di sconvolgente, ma piccole gratificazioni sufficienti a rendere [illegible] vostra [illegible] piacevole.

[illegible] (23 ott. - 22 nov.)

L'intesa con gli altri è quasi impossibile: non vi adattate alle circostanze perché pretendete [illegible] dominarle. Domani la tensione sarà molto forte, ma combatterete contro mulini a vento e darete la caccia ai fantasmi. Continua anche la crisi sentimentale.

SAGITTARIO (23 nov. - 21 dic.)

Un amore un po' conflittuale vi [illegible] modo di mettere in luce le vostre doti e di gustare maggiormente i rapporti. Nei rapporti sociali, invece, la competitività è nociva e domani avrete la peggio in un diverbio con un amico o con un collega.

CAPRICORNO (22 dic. - 20 genn.)

Una lettera o una telefonata vi costringerà a cambiare i metodi di lavoro e ad abbandonare un progetto che, per il momento, non può andare in porto, mentre [illegible] azione immediata e tempestiva si traducè in un successo. P[illegible]bile vincita al gioco.

ACQUARIO (21 genn. - 18 febbr.)

Avrete ancora [illegible] problemi e non riuscirete proprio ad instaurare un dialogo né con il partner, né con i colleghi di lavoro. Domandatevi perché e [illegible] vi risponderete che i recenti insuccessi sono dovuti alla vostra presunzione.

[illegible] (19 febbraio - 20 marzo)

Dovrete continuare a preferire l'immobilismo, visto che se agite combinate soltanto [illegible] guai. Il successo vi aspetta, [illegible] è ancora i[illegible], quindi c[illegible] di concentrarvi razionalmente e [illegible] cautela, in attesa [illegible] momento giusto per muovervi.

KOKY

NILUS

Lettere dei lettori

Una multa al giorno... (calvario di un commesso viaggiatore)

Caro direttore,

scrivo con una certa rabbia perché sono stato appena multato (divieto [illegible] sosta) [illegible] via Carlo Alberto. Ieri mi era accaduto in via Bogino, la settimana [illegible] in via Cesare Battisti.

La frequenza delle multe è tale che, valutata [illegible] situazione con i miei familiari, ho preso in seria considerazione l'ipotesi di abbonarmi presso il comune di Torino, comando vigili urbani: la soluzione, per quanto costosa, sarà certamente più conveniente di questo stillicidio quotidiano di verbali, [illegible] tutti per la [illegible] infrazione.

Il fatto è che io sono un viaggiatore di commercio, lavoro per una piccola ditta [illegible] pertanto non [illegible] mai riuscito ad ottenere «permessi speciali» che [illegible] consentano di sostare [illegible] di passare anche dove sarebbe proibito ai comuni mortali. Il mio lavoro, piaccia o [illegible] [illegible] vigili, mi costringe a girare tutto il giorno per il centro, dove [illegible] assai più consueti cartelli [illegible] divieto che non quelli di sosta a tempo, e sovente i commercianti — presi dai clienti o dalla voglia di chiacchierare — mi inducono [illegible] restare nel loro negozio molto più di quanto richiederebbe una semplice ordinazione [illegible] molto più di quanto [illegible] stesso — salvo rare eccezioni — desidererei.

All'uscita, multa. E' vero che [illegible] [illegible] ditta, [illegible] ogni volta che sono costretto [illegible] presentare [illegible] maledetto foglietto, l'impiegata mi guarda [illegible] [illegible] accogliesse un distratto vendemmiatore col cesto carico di uva marcia.

Quello che vorrei chiarire [illegible] questo: è legittimo [illegible] parte di una città che ha così pochi parcheggi, soprattutto in centro, esigere che i cittadini («costretti» all'infrazione [illegible] fatto che risiedono in zone proibite o perché, come me, [illegible] obbligati a frequentarle per via [illegible] loro attività) paghino un'ammenda? E ha senso che il nostro rispettabilissimo [illegible] corpo vigili non sembri [illegible] altra norma del codice che quella [illegible] divieto di sosta? Io [illegible] ho visto le infrazioni più varie (e spesso pericolose) [illegible] il passare con semaforo rosso, lo svoltare senza aver [illegible] freccia eccetera, passare bellamente inosservate. Quello che invece viene punito quasi [illegible] ferocia è il divieto di sosta.

Sarà mica perché è la multa che, con il minimo dispendio di energia, consente il massimo risultato?

Con ossequi,

Claudio G.

Un astrologo risponde alle vostre domande: scrivete a Stampa Sera, I tarocchi

GIOCHIAMO A TAROCCHI COL DESTINO...

A cura di Franco Spinardi e Beppe Bracco

I lettori di «Stampa Sera» possono consultare i Tarocchi per corrispondenza. Ecco come procedere:

1) procuratevi [redacted] biglietti di carta, [redacted] dimensioni [redacted] 4x4 centimetri circa;

2) [redacted] i biglietti dall'1 [redacted] 22, cioè scrivete sul primo biglietto il numero 1, sul secondo il 2, sul terzo il 3 e così via, fino al numero 22; contrassegnate il numero 6 per non confonderlo con il [redacted] 9;

3) piegate con cura ogni biglietto due o tre volte;

[redacted] riunite i 22 biglietti così piegati su [redacted] tavolo, in [redacted] luogo tranquillo e lontano da rumori. Con [redacted] le [redacted] mescolate per tutto il tempo [redacted] volete, «concentrandovi» (ma [redacted] sforzo) su un quesito che vi sta particolarmente a cuore e di cui volete conoscere l'esito.

5) continuando a mescolare i biglietti [redacted] cercando di non perde[redacted] la concentrazione, estraete, [redacted] la mano «sinistra», uno [redacted] i [redacted] biglietti. [redacted] nota del numero, che sarà, ad esempio, il numero 9: ricordate, è il «primo» numero estratto; ponetelo alla vostra destra, in disparte dagli altri numeri.

[redacted] Estraete, sempre concentrandovi senza sforzo [redacted] sempre con la [redacted] sinistra, un [redacted] biglietto, [redacted] ad esempio il numero 2. Prendetene nota [redacted] «secondo» [redacted] estratto. [redacted] anche questo biglietto [redacted] vostra destra, [redacted] il [redacted] ro 9. Continuate estraendo un «terzo» biglietto, ad esempio il numero 17, che porrete da parte insieme ai due numeri precedenti. Infine [redacted] il «quarto» e ultimo biglietto, [redacted] sarà, poniamo, il numero 7. Avete così estratto quattro numeri, [redacted] 9, 2, 17 [redacted] 7.

7) Riportate questi numeri [redacted] foglio, insieme alla vostra domanda (vedere paragrafo 4) con il vostro [redacted] e cognome [redacted] uno pseudonimo. Spedite il tutto a «Stampa [redacted] - Rubrica Cartomanzia», via Carlo Marenco 32, 10126 Torino.

La risposta [redacted] pubblicata appena possibile sul giornale.

[redacted] una trasmissione sui Tarocchi, analoga [redacted] questa [redacted] presentiamo, in [redacted] con [redacted] ascoltatori, dagli studi di «Radio [redacted] 1», [redacted] - [redacted] Radiocartomanzia, ogni [redacted] dalle [redacted] 23,30.

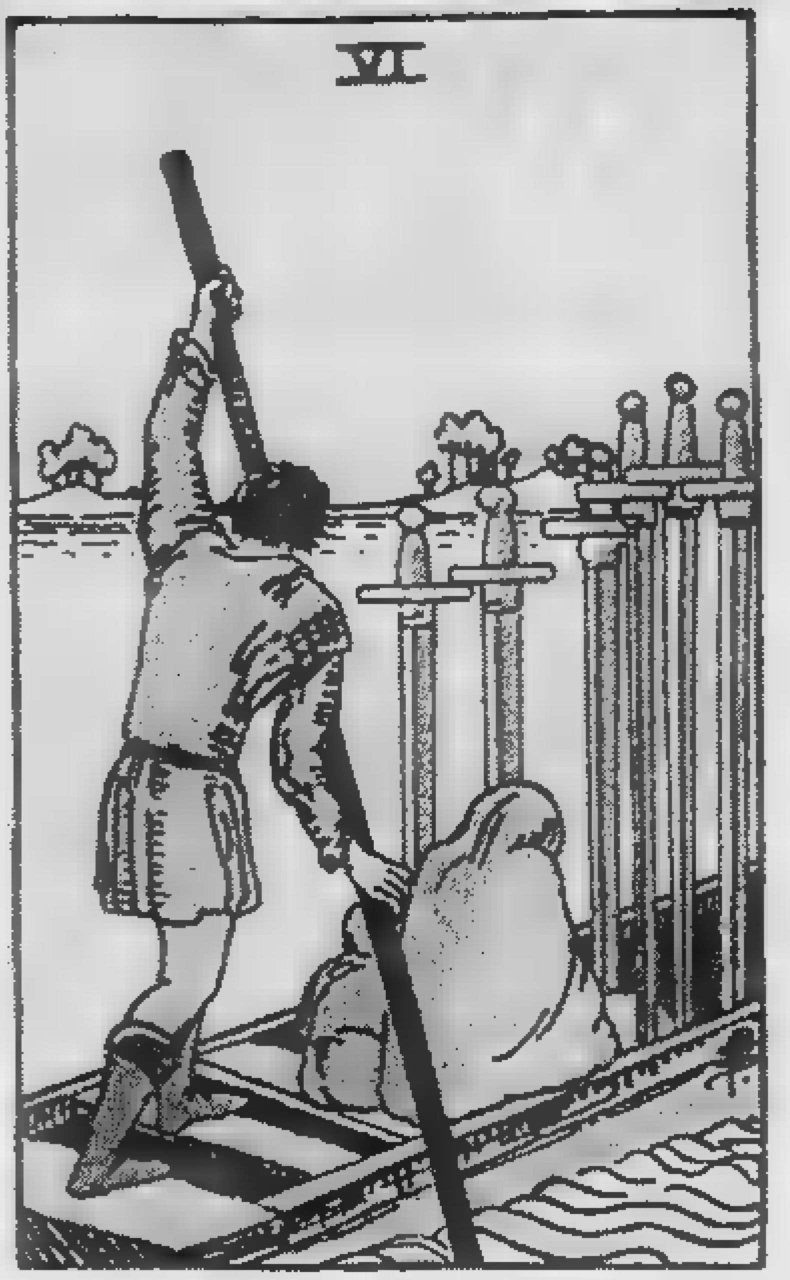

Ecco una carta di «movimento». A volte, i Tarocchi non sono chiari e nascondono il loro responso con un velo di ambiguità, in modo da renderlo incomprensibile alla maggior parte degli uomini. E' [redacted] antico delle sibille romane che fornivano i loro responsi in modo che a volte potevano andar bene per tutti gli usi. Bastava spostare [redacted] virgola ed ecco che il significato dell'oracolo variava radicalmente. Virgola metaforica, naturalmente, e quindi certe sibille erano al coperto da ogni infortunio.

D'altra parte, [redacted] i responsi di certi veggenti dell'antichità, bisogna registare un certo scetticismo sia a quei tempi che nei tempi moderni. Riferisce Daudet, nelle [redacted] amene storie tartarinesche, che gli auguri romani [redacted] potevano guardarsi in faccia senza scambiarsi un sorriso [redacted] complicità, alla faccia dei creduloni che davano loro [redacted]. Riferiamo tutto questo tanto [redacted] dimostrare che siamo perfettamente [redacted] corrente circa lo scetticismo che nei secoli [redacted] accompagnato gli indovini. [redacted] i Tarocchi sono un discorso leggermente diverso e non ci risulta che gli scettici abbiano avuto modo di lanciare i loro strali colpendo nel segno.

Vediamo il sei [redacted] spade. Subito bisogna segnalare un dato importante: stiamo per fare un viaggio, breve o lungo che sia. Non siamo in grado di dire se sarà un evento favorevole [redacted] sfavorevole (ciò ci verrà segnalato dalle altre carte che fanno da contorno) ma in ogni [redacted] saremo costretti a muoverci. Comunque, visto che siamo di fronte ad un evento che non potremo evitare, non sarà il caso [redacted] batterci: semplicemente, dovremo abbandonarci a lui, con l'augurio che tutto vada [redacted] meglio. Si può anche aggiungere che molto probabilmente si tratterà di un viaggio [redacted] mare. Probabilità piuttosto remota in [redacted] città come la nostra e quindi [redacted] sarà il caso di pensare con troppa convinzione [redacted] questa eventualità. Sarà in ogni caso [redacted] sempre qualcosa di difficile che però [redacted] concluderà positivamente: ci sarà calma [redacted] appagamento dopo [redacted] sforzo notevole.

C'è però anche un'eventualità che dovremo [redacted] presente. E cioè un intervento chirurgico (che [redacted] concluderà comunque in modo positivo) con [redacted] in ospedale. Attenzione anche al lavoro, che dovrà essere [redacted] guito con [redacted] scrupolo. Infatti, [redacted] sei di spade ci invita alla massima concentrazione, altrimenti potremo avere qualche spiacevole contrattempo. Dice il proverbio: uomo avvisato, mezzo salvato. E' proprio quello che il [redacted] spade fa nel campo professionale. Seguiamone quindi i consigli.

Le risposte alle vostre lettere

MILENA - [redacted] — Purtroppo lei, [redacted] me accade di tanto in tanto, presa dall'interesse per la consultazione ha letto male [redacted] affrettatamente [redacted] istruzioni all'inizio di [redacted] pagina. Infatti, con quattro numeri, mi sottopone ben tre quesiti. Perciò [redacted] ricordo che ogni gruppo di quattro numeri serve per [redacted] *sola* domanda. Deve quindi estrarre nuovamente tre [redacted] di numeri, con [redacted] necessaria concentrazione e formulando gli stessi pensieri, e riscrivermi.

FULVIO 33 — Già nel prossimo mese di ottobre potrebbe trovare la soluzione al problema professionale. Il suo è un gioco abbastanza positivo, uno dei numeri dice che [redacted] tratta di un avvenimento rapido. Qualcosa [redacted] decisamente accettabile le si presenterà certamente entro il mese di febbraio '84, anche dopo uno o due cambiamenti. Non trascuri [redacted] offerte che vengono da fuori città.

JESSICA — Al fianco di Gianni, che in questo momento è piuttosto freddino nei [redacted] confronti, non vedo — per lei — [redacted] futuro roseo. E' [redacted] giovane poco sincero, come ha potuto riscontrare. Le [redacted] intenzioni sono sempre state, e lo sono tutt'ora, molto... pratiche (l'ultimo numero [redacted] «il Diavolo», cioè le [redacted] molto materiali). Anche se la speranza è sempre l'ultima a morire, non commetta errori di nessun genere, almeno con questo personaggio: non ne vale la pena.

MA. GI. — Il mondo invisibile che i Tarocchi rappresentano e uniscono [redacted] noi non [redacted] d'accordo in merito alla [redacted] intesa con S. Proprio in questo mese lei dovrebbe [redacted] capito la [redacted] natura di questa donna, molto «lunatica». Commento [redacted] gioco [redacted] modo più sincero e sintetico possibile: il sacrificio, il caos, gli ostacoli e l'inferno. Questo è [redacted] significato dei quattro arcani maggiori che le competono. Tragga le conclusioni.

MARIANNA 1953 — I suoi progetti sono senz'altro positivi e favoriti, particolarmente in questo periodo. Il gioco ha una certa «stoffa» e il pieno appagamento delle migliori speranze [redacted] dipende che dal suo buon senso e [redacted] un pizzico di pazienza. Ottobre [redacted] prospetta un mese fortunato, è quindi il periodo ottimale per prendere l'iniziativa.

SAGITTARIO SPERANZOSO — Il [redacted] problema non mi fa affatto sorridere, anzi, devo dirle che condivido pienamente i suoi ideali: vivere in collina vuol dire avvicinarsi di più agli dèi del Cielo e della Terra. [redacted] primo numero esprime perfettamente [redacted] desiderio, legato a una vecchia [redacted] (è il 18, dunque gli immobili e, insieme, il passato) che può ristrutturare mettendosi all'opera senza indugio: tutte le cose si devono incominciare [redacted] principio... Nel prossimo anno, soprattutto [redacted] continuerà ad amarla sempre di più, troverà, un poco alla volta — e anche nei modi più imprevedibili — il denaro che le occorre.

MARINA 61 — Almeno due o più interessanti amicizie, se non proprio l'uomo ideale, sono prossime. [redacted] periodo: dall'inizio [redacted] dicembre alla fine dell'estate '84. Il futuro sentimentale non [redacted] negativo: soltanto arriveranno sempre due personaggi contemporaneamente, ponendola così [redacted] fronte a delle imbarazzanti, o piacevoli, scelte.

[redacted] 58/60 — Non deve rimpiangere di [redacted] lasciato un ragazzo molto, troppo infantile. Lei, da buon Capricorno, è molto più seria e matura di un quasi coetaneo, tutt'altro che privo di pesanti difetti. [redacted] primo dei quali [redacted] l'incostanza. Provi, poi, ad afferrare un ... Pesci [redacted] mani nude: spesso guizza via. I saggi dei Celti dicevano: «Tre [redacted] occorrono per vivere felici: dimenticare il passato, provvedere [redacted] presente e pensare all'avvenire». Provveda alla [redacted] vita amorosa [redacted] evitando di vivere di ricordi, piuttosto si guardi attorno con attenzione [redacted] sagacia: non [redacted] stupirei se già in questo mese di settembre nascesse un nuovo [redacted] migliore affetto. [redacted] non si dia troppa pena per il domani.

LINDA 61 — Dal [redacted] gioco emerge effettivamente che è innamorata, lo dice l'arcano 17 che [redacted] proprio in analogia [redacted] Venere. Anche l'incostanza amorosa che si riconosce è ben raffigurata dal 12. Ma [redacted] volere degli astri, questa volta, la sta spingendo verso [redacted] matrimonio, o l'unione duratura, [redacted] M. e, entro la fine della prossima primavera, realizzerà [redacted] suo sogno.

Cronache dell'insolito...

A cura di Gianni Settimo

Esistono? Non esistono? Dilemma increscioso. Molti li vedono, moltissimi li intravedono, altri ne hanno sentito solo parlare da chi, in buona o in cattiva fede, afferma d'averli visti. E [redacted] opinioni fanno a cazzotti. C'è chi è convinto che gli Ufo siano veri, chi sostiene che sono Ufo falsi e chi, in [redacted] d'ironia, insinua che [redacted] Ufoncelli *da strapazzo. Oppure che si tratta di extraterrestri che non sono Ufo, [redacted] di Ufo che non sono extraterrestri.*

Anche perché — [redacted] noto — gli U.F.O. sono in fondo Unidentified Flyng Objects, *(oggetti volanti non identificati) e chi può sapere che diavolo sono? In quanto tali, nessuno può stabilire il loro pianeta d'appartenenza. Se sono dell'aldilà o dell'aldiquà. Si può addirittura ipotizzare che siano ordigni (contenenti robot) mandati [redacted] radiocomandati da grandi potenze terrestri per controllarci e vedere [redacted]... tutto [redacted] tranquillo. O che siano giocattoloni messi in giro e teleguidati da scienziati o perdigiorno. Chissà. Terribile rompicapo.*

Testimonianze [redacted] parte, però, ci [redacted] chiede se sia possibile che sulle nostre teste ci [redacted] «qualcosa» o «qualcuno» che ordisca trame blu contro di noi, o voglia soltanto turlupinarci. Sarebbe bene comunque stare attenti. Occhio alla penna! Non si [redacted] mai. Non bisognerebbe sottovalutare il fenomeno. E, perché no, sarebbe bene organizzare un corpo speciale [redacted] metronotte o, meglio, di ufonotte per vigilare, non solo sulle strade della città ma anche sulle vie del cielo. Un'incursione di Ufo malintenzionati non è poi tanto improbabile. Fantasie? Chi può dirlo? Dormendo, si potrebbe avere la sgradita sorpresa di essere occupati [redacted] tradimento [redacted] trovare marziani — ammesso che siano loro — anche dietro [redacted] porta. Invasione che sarebbe apocalittica. [redacted] E allora sì, che avverrebbe [redacted] capitolazione della Terra (che tante arie si dà), costretta [redacted] firmare un atto di «resa incondizionata».

**

Lo studio dei casi di «incontri ravvicinati» di secondo e terzo tipo [redacted] senza indubbio il più interessante nell'ambito ufologico. Purtroppo, la quasi totalità di questi studi [redacted] edita in inglese [redacted] in francese. Non esiste a tutt'oggi [redacted] studio accurato [redacted] completo dei casi italiani (a parte alcuni abbozzi curati [redacted] ricercatori [redacted] Paolo Fiorino, Francesco Izzo, Gianfranco Neri, Maurizio Verga). Esistono diversi cataloghi nazionali relativi alla Spagna (El fenomeno aterrizaje, *di Vicente Juan Ballester Olmos), alla Danimarca (curato dall'amico Willy Wegner) e agli Stati Uniti (a [redacted] di Josephine Clark) e [redacted] tentativo di catalogazione di tutti i casi di atterraggio eseguito [redacted] noto astronomo franco-americano Jacques Vallée, che ha pubblicato [redacted] elenco [redacted] 923 rapporti di questo tipo in appendice al suo libro* Passport to Magonia.

[redacted] 1972 un ricercatore inglese, Peter Rogerson, ha cominciato [redacted] revisione del catalogo di Vallée, l'Intcat (International Catalogue of Landing Reports), *che raccoglie al momento circa cinquemila «incontri ravvicinati». Studi globali sui casi di atterraggi con tracce (Ted Phillips), di effetti sugli animali (Hal Heaton) e di creature umanoidi (Ted Bloecher) sono attualmente condotti [redacted] «Center for Ufo Studies» del professor Hynek. In lingua italiana si può trovare la versione italiana dell'Intcat, pubblicata a puntate sul supplemento ufologico a «Clypeus», «Ufologia», a partire dal numero di marzo-aprile 1979. Casella Postale 604, Torino.*

**

A. Cimochowski nel libro Le livre; historique, classement, *pubblicato a Parigi nel 1905, sostiene che i cosiddetti puntini sulle «i» nei manoscritti datino solamente dal principio dell'undicesimo secolo. La loro istituzione fu ritenuta [redacted] necessità per non confondere [redacted] «m» con una «ni» o [redacted] «in». Solo verso il 1400 si diffuse questa aggiunzione. I copisti, in genere, consideravano soverchia diligenza quella di curare la posizione dei puntini; di qui si crede l'origine storica della frase ora molto comune: «mettere i puntini sulle i». [redacted] primi anni della invenzione dei caratteri mobili si [redacted] fondere la «i» [redacted] il punto. Ci si accorse subito, però, che allorquando vi [redacted] due «i» vicine — allora veniva usato il carattere gotico — potevano essere scambiate per una «u»; ed allora le «i» vennero distinte con accenti trasversali [redacted] sinistra [redacted] destra.*

Ancora oggi alcuni tipi di gotico conservano questa caratteristica, con la quale [redacted] le «i» risultano accentate, col grave o con l'acuto. Questi «accenti» [redacted] arrotondarono solamente verso la fine del 1500, e divennero norma fissa.

BOCCARDO
LUCIANO
concessionaria PIAGGIO - GILERA
PRENDI APE con sole
250.000 al mese

QUATTRO VERSIONI - MONOTELAIO
PIANALE - PIANALE RIBALTABILE
FURGONE
ESPOSIZIONE - VENDITA - ASSISTENZA
10047 MONCALIERI (Torino)
Via Sestriere, 28 - Borgo S. Pietro - Telefono (011) 606.7092

MASTELLOTTO
ERNESTO
SERRAMENTI
IN ALLUMINIO
VERANDE
VIA ALLEATI 3
NICHELINO
TEL. 62.39.04
ab. 62.15.40

Dopo la speculazione privata arriva un quartiere di edilizia popolare

Non c'è pace per la collina saccheggiata già due volte

La collina di Moncalieri, quello che resta, è un monumento di politici, di programmatori del territorio, agli architetti illuminati e ai fautori dello sviluppo «equilibrato». Andrebbe recintata e dichiarata patrimonio urbanistico nazionale. La gente potrebbe accorrere da ogni parte per tranquillizzarsi sulla propria capacità di saper ancora provare sdegno, di non essere ormai assuefatta al brutto, di esprimere sentite condanne. Il biglietto manterrebbe prezzi popolari e, alla fine, si troverebbe un ministero che appoggiasse l'iniziativa.

Devastata dai calleriani, quando il conte imperava, è data in pasto alla speculazione privata, la collina è passata nelle mani salvatrici delle sinistre. Saccheggiata prima in nome del particolare, è distrutta in nome del collettivo.

Qualche anno fa, i nuovi volti dell'amministrazione hanno deciso di dare *«un volto nuovo alla degli Anni 80»*. Nella nuova politica urbanistica che si prefiggeva di dare un nuovo al territorio, tenendo conto delle nuove esigenze sociali, c'era anche la questione della vecchia collina. Come affrontarla? Niente paura, gli strateghi del tecnigrafo hanno subito esposto i principi generali che informavano il loro intervento: *«Intendiamo migliorare e rinnovare il tessuto urbano in senso qualitativo piuttosto che quantitativo»*. Traduzione: *«Pochi colpi ma dati»*.

Già, chi ci garantisce che la crescita urbanistica sarà *«controllata e rigorosamente limitata»*? Anche per questo c'era la formula: *«L'azione caratteristica del nuovo Piano regolatore sarà di riequilibrio. In sostanza si tratta di stabilire una simmetria tra sviluppo e servizi»*. Intraducibile.

Mentre questo ribollire di nuove idee «cuoceva» il nuovo piano regolatore, passeggiare per la collina era già esercizio di malinconia, palestra di tristezza. Qualche ruspa scavava ancora fondamenta di ville targate centrosinistra, altre, ammucchiate, tutte uguali, con giardino e cane ringhioso al cancello, coprivano da tempo quelli che erano stati fertili terreni agricoli.

Ma adesso, si pensava allora, sarà il *«riequilibrio territorio»* e finalmente la smetteranno. Per pochi anni nulla s'è mosso, e l'aspetto della collina, pur sfigurato, pareva quello di malato che porta la menomazione con dignità.

Intanto gli occhi dei demiurghi degli uffici tecnici, un'altra sulla collina. *«Solo i ricchi possono rovinarla? Forse che i poveri non hanno diritto di partecipare al massacro? Non siamo noi per la partecipazione?»*. Così, con questi generosi intenti, nasce nel 1979 il progetto di costruire oltre tremila di edilizia popolare nella zona collinare di Testona.

Adesso chiunque può ammirare i primi risultati riequilibranti quel lungimirante disegno. Passando per zona Maiole e sollevando lo sguardo verso la collina non si vedono che case, schiere di condomini in sequenza, cortiloni di cemento, un albero che sembri di plastica, uno svettare di prato verde.

Dopo il ghetto di S. Maria, Moncalieri ha ora la sua *Chinatown* e per giunta sulla *«ridente collina»* dove *«un tempo c'erano soltanto le ville degli industriali»*.

Un nuovo bivacco sui ghiacciai per gli appassionati d'alpinismo

Si è appena inaugurato, sopra S. Giacomo di Entracque, nell'alta Valle Gesso, il bivacco «Moncalieri», realizzato grazie all'opera della sezione moncalierese della Giovane montagna.

Sono ventitré che gli alpinisti cittadini incrociano i sentieri della piccola frazione cuneese, da quando, nel si è costruita S. Giacomo casa per della Giovane montagna, proprio due passi dalle palazzine caccia che erano state Savoia.

Il bivacco, costruito a 2710 metri, accanto Gelas, sulla cresta nord-est dello Chaffron, a pochi metri dal passaggio inferiore dei ghiacciai, nel punto obbligato percorso di chi vuol fare alpinismo o sci-alpinismo sull'imponente massiccio.

Per festeggiare l'evento Giovane montagna di Moncalieri ha organizzato un convegno intersezionale, coincidenza con l'inaugurazione. «C'era gente che veniva da tutte le parti d'Italia — *racconta Piero Lanza, presidente dell'associazione locale* — si sono poi uniti i soci del Cai e del corpo soccorso alpino di Cuneo, Borgo S. Dalmazzo, Mondovì, Saluzzo, Bra, Alba, Torino, Torre Pellice. Era quasi commovente vedere mescolarsi gli zaini colorati di chi scendeva dalle vie più impegnative del gruppo Maledia-Gelas-Chafrion, con quelli dei più che arrivavano per il sentiero normale. E' stata una festa riuscita».

Pellicterie
TOCCO Stefano

Negozio:
VIA S. MARTINO 19 - TEL. 64.10.41
Esposizione:
REAL COLLEGIO, 11 MONCALIERI

CALZATURE NAZIONALI MARKET
TOCCO
VASTO ASSORTIMENTO
DELLE MIGLIORI MARCHE
Via S. Martino 18 Moncalieri
Tel. 640.5274

MOBILI
GRAPOLI
ARREDAMENTI CLASSICI
Tel. 606.0296
Via dei Martiri 5
Nichelino (To)

foto Rafia
Gianni Renna
MONCALIERI

80 FOTO
colore 20×25
280.000
Omaggio
a tutti gli sposi
FOTO TESSERE
A COLORI 5 MINUTI
PUBBLICITÀ - MODA
NOZZE - BATTESIMI
RIPRESE
CINEMATOGRAFICHE
Servizio colore dilettanti ore
Moncalieri Sestriere 10
TEL. 605.22.92

LEONE
AUTOMERCATO
acquista autovetture
e fuoristrada usate
massima valutazione
Tel. - C. 170

il quadrifoglio
Prodotti petroliferi e lubrificanti
— ESCLUSIVI ESSO —
ABBIAMO FATTO E CONTINUIAMO A FARE DELLA LEALTÀ COMMERCIALE LA NS. CARATTERISTICA PIÙ IMPORTANTE
SICUREZZA NELEL FORNITURE
ESSO CASA
AGENTE IPAGAS - IMPRESA DI RISCALDAMENTO
S.A.S. IL QUADRIFOGLIO DI MATTEO TOSCO e C. - SEDE LEGALE: Via Viotti 1 - 10121 TORINO - UFFICI E DEPOSITO: Corso Savona, 46 - 10024 MONCALIERI - Tel. (011) 64.50.77 - 64.03.441

Acquisti per 50 miliardi vengono fatti ogni anno fuori da Moncalieri

«Torino ci ruba i clienti» Commercianti al contrattacco

Tornerà anche quest'anno, sulle vetrine dei negozi Moncalieri, La Loggia, Trofarello e Santena il quadrifoglio, simbolo di buona sorte, che annuncia lotteria promozionale organizzata dall'associazione commercianti di zona ogni fine anno.

Quasi trecento esercenti hanno già aderito all'iniziativa che ha lo scopo pubblicizzare la qualità e praticità del commercio locale, contro la tendenza (il più delle volte influenzata dalle mode e non fatti) a fare la spesa nel capoluogo.

Una recente indagine statistica dimostra che nella zona si spendono troppi miliardi l'anno per acquisti nei negozi torinesi, trascurando la vantaggiosa opportunità di fare le compere sotto casa, nel proprio quartiere, nella propria città.

Le famiglie di Moncalieri spendono annualmente per i loro consumi circa duecento miliardi. Di questa cifra, più del per cento finisce fuori Comune. «*Sono cinquanta miliardi l'anno che escono Moncalieri* — ricorda Domenico Giacotto, segretario dell'associazione commercianti — *per andare su altri mercati, specialmente su quello torinese. Nel solo settore dell'abbigliamento e delle calzature, su un mercato locale circa 28 miliardi, quasi 13 (il 37 per cento) viene speso a Torino invece che a Moncalieri*».

Continuando con le percentuali, ecco come si divide dei moncalieresi in alcuni dei settori principali: abbigliamento e calzature, 32 per cento nei negozi di Moncalieri, il 37 in quelli di Torino, il resto divide tra magazzini all'ingrosso e ambulanti. Frutta e verdura: 35,7 a Moncalieri, 2,1 a Torino, all'ingrosso 47 dagli ambulanti. Maglieria: 32 a Moncalieri, a Torino, 5

all'ingrosso e 24 dagli ambulanti.

Per convincere i consumatori della sulla qualità della merce sulla professionalità servizio nei negozi della loro città, l'associazione commercianti organizza una vasta campagna pubblicitaria in delle feste natalizie, che culminerà con la tradizionale lotteria.

I premi principali saranno un'Autobianchi A112 Abarth un viaggio a Parigi per due persone. A questi si aggiungeno altri cinquanta premi.

«*Crediamo in questo modo riuscire recuperare una grossa fetta degli acquisti "espatriati"* — continua Giacotto —. *La parola d'ordine di quest'anno sarà: qualità. I negozi che aderiscono all'iniziativa infatti stati selezionati dall'associazione secondo rigorosi criteri di qualità. Vogliamo così convincere la gen con i fatti, con cose te. Sono convinto che buona parte chi comprerà negozi locali ne diventerà cliente*».

Per ottenere i biglietti lotteria occorre fare la spesa in un negozio che espone il marchio del quadrifoglio, con il motto: «*Acquista e vinci nei negozi col quadrifoglio*». L'estrazione sarà effettuata nel giorno dell'Epifania.

Nasce il «Coordinamento volontari» per aiutare gli anziani indigenti

Si sta costituendo a Moncalieri il Coordinamento volontari assistenza ospedaliera (Cvao) con lo scopo di seguire e aiutare gli ammalati indigenti. Fanno parte del gruppo persone di ogni categoria, sesso ed età.

Quella degli ammalati è una realtà poco conosciuta, ignorata spesso un'indifferenza che nasconde la paura. L'ammalato ricordarci la nostra buona salute è precaria, che esiste la sofferenza, che al male soampa. Così negli ospedali si consumano giorno per giorno, tra la malattia solitudine, persone sole e anziani abbandonati.

In loro aiuto, nella zona che comprende Trofarello, La Loggia e Moncalieri, c'è ora il Coordinamento volontari. L'azione nuovo organismo svolgerà di concerto con personale ospedaliero, termini riconosciuti dalla legge nazionale e regionale.

La sede del Cvao è a Moncalieri, presso i locali della Croce Rossa. Per evitare i velleitarismi (anche se generosi), sarà organizzato un corso-base di formazione per i volontari, per fare in modo che la spontaneità dell'iniziativa non sia disgiunta da una professionalità pratica.

Il Coordinamento per finanziarsi ricorre all'autotassazione. Sarà stabilito un contributo annuo fissato consiglio dei soci (ancora eleggere) approvato dall'assemblea generale. Col tempo si cercheno contributi di enti pubblici privati. Le prestazioni dell'associazione gratuite.

In attesa che venga designato il consiglio, si occupa della parte amministrativa e dell'organizzazione dei corsi comitato che resterà in carica circa un anno dopo la prima assemblea dei volontari.

Chi fosse interessato questo utilissimo servizio e desiderasse parteciparvi, può telefonare Croce Rossa di Moncalieri (642.464 e 640.3535) oppure scrivere a: Casella Postale 105 - 10024 Moncalieri. E' anche possibile rivolgersi ai parroci.

Servizi di
Gallo

Fratelli Pontiglione

ceramiche SIRE
KLINKER GRESIFICATI PAVIMENTI RIVESTIMENTI

MATERIALI PER EDILIZIA

Isolanti
Ceramiche
Pavimenti
e rivestimenti

CERDISA
VERSACE
PIEMME VALENTINO
LUX
SASSOLNOVA
BELVEDERE
GRUPPO

- Arredamenti bagno
Valentino e Pratesi

VASTA ESPOSIZIONE CAMINETTI ANTICHI

Vendita al minuto e ingrosso
10024 Moncalieri (To) - Corso Savona,
Tel. (011) 647.0296 - 647.0297
Telex 221.392

AUTOSERVIZI M. CANUTO
V. M. Libertà 9 MONCALIERI - Tel. 642.707 - 642.175
CONCESSIONARI SERVIZI di Moncalieri

Servizi di linea regionali
TRASPORTI SCOLASTICI E AZIENDALI

Noleggio Autobus di lusso per grandi itinerari europei

INTERCAR s.p.A.
Str. VALLERE MONCALIERI
NOLEGGIO AUTOBUS TURISTICI E
Specializzati nell'organizzazione viaggi per scuole - istituti - aziende - associazioni in Italia e all'estero
NOLEGGIO OGNI NECESSITA'
Interpellateci per qualsiasi preventivo:
SETTORE AUTOBUS: tel. 642.707 / 642.175
SETTORE CAMPER: tel. / 644.640

OFF. AUTORIZZATA FIAT
Miniotti Giovanni

Servizio tagliandi e interventi in garanzia
Riparazioni fuori garanzia
Convergenza elettronico
Via Fratelli Cervi, 16 - Testona (Moncalieri) - Tel. 64.35.16

galleria d'arte moderna e bottega d'arte
la lanterna
«di Livio Pezzato»

Serigrafie su pregiati
Quadri d'autore in argento oro
Dipinti ad olio - Stampe antiche
Porcellane di Limoges Capodimonte
Cornici su misura
Corsi di pittura decorazione ceramica
Via Santa Croce
Tel. 640.8294
MONCALIERI

FABBRICA SALOTTI
IL SALOTTIERE
di Cassarà Giacinto
«Quando la comodità supera prezzo»
Via Gorizia 9 (ang. Gramsci) - Tel. 605.0328
10124 Moncalieri (To)

MACELLERIA 1° QUALITA'
Scelte Carni Piemontesi
Macellazione Propria
Lavorazione Insaccati
Giordana Antonio
LA SERIETA' AL VOSTRO SERVIZIO
Juvarra, 57 - Tel. 621026
NICHELINO

SUPERMERCATO delle CALZATURE
NICHELINO - VIA TORINO 131
NUOVI ARRIVI AUTUNNALI e INVERNALI
uomo - donna - bambino
prezzi dalla fabbrica al consumatore
ENTRATA LIBERA

Da sempre il Diesel Volkswagen è il piú vantaggioso.

VOLKSWAGEN c'è da fidarsi.

Da oggi è ancora piú conveniente.

Fino al 15 ottobre 1983
i Concessionari Volkswagen scontano
il valore del superbollo annuale
dal prezzo della Golf,
della Jetta, della Passat Diesel o Turbo Diesel.

ECONOMICI

19 Vendita alloggi

IMPRESA VENDE
alloggi nuovi in Settimo via Milano mq 100 a 120 L. 850 mila mq mutuo dilazioni permute. Tel. 780.1220.

IN Val San Martino via Lavazza villetta libera appartamenti 2 ti- cucinino bagno cantina 2 boxes giardino Gabetti vende 5767.

zona centrale alloggio signorile in villa bifamigliare: salone 3 camere cucina 2 bagni box giardino ottimo affare. Bertolli 532.210.

LIBERO adiacente largo Giachino: letto cucina bagno fermo L. 49 milioni e mutuo. Tel. 687.834.

adiacente Rivoli: 2 letto tinello bagno solaio ascensore L. milioni dilazionabili. Tel. 687.834.

LIBERO adiacente corso Torino Grugliasco signorile panoramico saloncino camera tinello cucinino bagno pio terrazzo box. Studio R.D. 532.711.

LIBERO . Maurizio: 3 letto cucina bagno L. 58 milioni dilazionabili. Tel. 687.834.

alloggio palazzina con giardino corso Francia, 1° piano: soggiorno 2 cucina mansarda collegata doppi servizi . Tel. 595.852 ufficio.

LIBERO Barriera Milano, cucina bagno riscaldamento nuovo L. 25 milioni con minimo anticipo. Tel. 309.0425.

Borgata Paradiso recente 2 camere tinello L. 65 milioni possibilità mutuo fondiario. Tel. 532.760 - 531.927.

Novara soggiorno 2 camere tinello cucinino servizi L. milioni. Grimaldi corso Einaudi 9, tel. 596.484.

Vinzaglio ristrutturato: camera cucina bagno termoascensore L. 45 milioni. Labeo 746.222.

corso Francia (corso Brunelleschi) recente: camera tinello cucinino servizi, L. 43 milioni anche dilazionati. Telefonare 531.927 - 532.760.

largo Francia ingresso 5 camere cucina servizi termo ascensore L. 155 milioni dilazionati. Saim 445.460.

ampio: 2 cucinino biservizi costruzione 1973 tutti confort vende

LIBERO piazza Rivoli ingresso 2 tinello cucinino servizi termo ascensore L. milioni. Saim 445.460.

LIBERO piazza Pitagora ampio: tinello servizi . 65 del '64 ter- L. milioni. Tel. 687.834.

pressi Francia anche uso ufficio 5 camere cucina L. 78 milioni. Saim 447.1238.

LIBERO Santa Rita ristrutturato: camera cucina ingresso bagno L. 50 dilazionabili. Labeo 746.222.

LIBERO subito zona Valentino salone camera cucina bagno rimesso a nuovo occasione L. 59 milioni. Tel. 506.396.

LIBERO via Campiglia grande camera cucina abitabile ing bagno ripostiglio cantina vero affare mutuo e dilazioni vende Orieb Immobiliare. Tel. 540.220.

via Don Bosco urge vendere camera cuci bagno termo autonomo piano alto, L. 15 milioni. Tel. 510.317.

Campagna via Vibò camera cucina libero affare L. milioni 800 mila dilazionabili. Tel.

camera cucinino servizi L. 46 milioni dilazionabili. Giovanni Immobiliare 491.550.

libero camera cucina servizi 140 mq g terrazzo volendo box. 678.362.

centro libero 2 camere tinello cucinino ripostiglio cantina vendesi. Grimaldi 640.8326.

MONCALIERI libero in 1980 salone camere servizi cantina box giardino vendesi. Grimaldi 640.8326.

MONCALIERI libero recente signorile 2 tinello cucinino servizi posto auto giardino mutuo. Tel. 599.897.

MONCALIERI Pleiadi libero 3 camere cucina servizi ripostiglio cantina box vendesi. Grimaldi 640.83.26.

MONCALIERI prezzo affare L. 41 milioni libero panoramico came tinello cucinino bagno strada Genova. Gabetti 5767.

MONOLOCALI Vittorio abbinabili L. 13 milioni 500 mila dauno dilazionabili. Tel. 687.834.

libero subito 2 camere tinello cucinino servizi piano rialzato L. milioni.

NICHELINO libero subito camera tinello servizi piano rialzato L. milioni mila. Tel. 620.660

liberi casa 1-2 re tinello servizi prezzi partire da L. 37 milioni. Tel 335.9780.

NORDIMMOBILI libero piazza Chironi spaziosissimo 2 camere tinello cucinino L. 72 milioni.

NORDIMMOBILI 80 740.270 liberi in villa collinare salone 2-3 camere cucina biservizi box giardino L. 147 milioni.

740.270 . Ri- servizi termo sora, L. 60 milioni.

piazza Derna spazioso 2 camere tinello cucinino servizi L. 68 milioni.

NORDIMMOBILI 80 libera lungo Po Antonelli monocamera servizi caminetto ristrutturata L. 18 milioni.

NORDIMMOBILI 749.5000 libero zona piazza Rivoli recente 2 tinello cucinino servizi L. 62 milioni.

NORDIMMOBILI 80 740.270 libero zona via Breglio: 2 tinello cucinino vizi ripostigli, L. 58 milioni.

740.270 libero corso Belgio camera cucina servizi ripostigli L. 36 milioni.

PARELLA (via Lessona) spazioso tinello cucinino ingresso bagno L. milioni. Tel. 585.801 .

PIANO rialzato ufficio 60 mq arredato in perfetto stato corso Umberto vendesi. Grimaldi tel. .

PIAZZA ADRIANO
signorile libero: camere bagno 2 a ingresso. Tel. 781.073.

PIAZZA Statuto vicinanze libero ingresso camere cucina biservizi L. 52 milioni dilazionabili. Sefim 467.741.

PRAM 504.352 Regina Margherita ingresso camera tinello cucinino L. 44 milioni.

PRAM 504.352 S. Paolo ampio ingresso tinello cucinino servizi L. 68 milioni .

504.352 via Bertola casa signorile portineria ingresso salone vani cucina servizi 160 mq.

Regina Margherita luminoso ingresso 4 cucina servizi cantina L. 68 milioni.

PRAM 584.019 Tenivalli attico ingresso camere tinello cucinino servizi ampio terrazzo.

PRAM 584.019 liberi via XX Settembre alloggi liberi di 150 e 300 mq in casa signorile facilitazioni di pagamento e permuta.

PRAM Rita Irrazionamento alloggi ingresso 1-2-3 cucina servizi cantina prezzi a partire L. milioni mutui agevolati.

594.633 libero via Cibrario ottimo ingresso 2 camere servizi termo L. 45 milioni.

PR 594.633 libero Nichelino piano alto ingresso camera tinello cucinino servizi cantina L. 45 .

PRECOLLINA casetta libera strada Torino (Moncalieri) 6 camere cucina servizi box, L. 68 milioni. Galotto 741.3131.

via Boccaccio libero recente camera tinello angolo cottura arredato ristrutturato. Tel. 516.229 - 548.153

PREC v. Montemagno appartamento signorile piano rialzato salone 2 camere cucina servizi vuoto 115 milioni volendo box. Austa 596.607 - 597.774.

In palazzina vende libero recente 3 camere cucina bagno e garage in S. Carlo Canavese L. 75 milioni. Tel. 927.6532 dopo le ore 17.30.

S. MAURO precollinare libero signorile 3 camere tinello cucinino L. 65 milioni più 30 milioni dilazioni. Tel. 950.5826.

S. RITA libero in stabile signorile, piano alto: saloncino 3 camere tinello cucinino servizi cantina. Grimaldi, corso Einaudi 9, telefono 596.464.

S. RITA (Via Cadorna) libero 5° piano termo ascensore: 2 camere cucinotta servizi L. 59 milioni. Tel. 741.2874.

RITA via Gorizia libero subito 2 camere tinello cucinino bagno terrazzino cantina piano alto 90 mq. Bit 442.389.

SETTIMO via Colombatto libera bitamigliare 10 camere 4 servizi L. 144 milioni. Tel. 335.9780.

STUDIODATA corso Montecucco libero piano 5 luminoso 2 camere tinello cucinino bagno L. 98 milioni. Tel. 335.8672.

STUDIODATA Brunelleschi libero signorile piano 4°, 2 camere cucina servizi costruzione recente. Tel. 335.8672.

STUDIODATA piazza Sabotino libero riscaldamento autonomo 3 camere cucina ristrutturato L. 62 milioni. Tel. 335.8672.

T.A.I.T. 506.691 libero 2 camere cucina ingresso servizi termo centrale L. 37 milioni (angolo via Cigna).

T.A.I.T. 506.691 libero (via Cigna) 2 camere cucina angolo cottura ingresso servizi 2 aria, L. 41 milioni).

T.A.I.T. 506.691 libero in via De Sanctis saloncino camera soggiorno cucinino ingresso bagno a L. 75 milioni.

T.A.I.T. 506.691 libero in Re Umberto 3 camere cucina ingresso bagno anche per uso ufficio. L. 98 milioni.

T.A.I.T. 506.691 libero in corso Grosseto ampio 2 camere tinello cucinino bagno piano alto L. 71 milioni 500 mila.

T.A.I.T. 506.691 libero Barriera Milano saloncino camera cucina ingresso bagno 2 arie a L. 52 milioni 500 mila.

T.A.I.T. 506.691 libero pressi corso Vittorio (via Revello) 2 camere cucina ingresso bagno, L. 46 milioni 500 mila.

T.A.I.T. 506.691 in corso Racconigi 1° piano camera cucina ingresso bagno termo centrale L. 23 milioni locato.

T.A.I.T. 506.691 libero in Grappa attico camera cameretta tinello cucinino bagno terrazzo L. 75 milioni.

T.A.I.T. 506.691 libero Madonna di Campagna camera tinello cucinino ingresso bagno termo ascensore L. 48 milioni.

T.A.I.T. 506.691 libero S. Rita 2 camere cucina angolo cottura bagno termo ascensore L. 68 milioni 500 mila.

T.A.I.T. 506.691 libero zona Nizza Millefonti ampio 3 camere cucina ingresso servizi 1° piano a L. 51 milioni.

T.A.I.T. libero in corso Regina 3 camere tinello cucinino bagno anche per uso ufficio L. 65 milioni.

IMMOBILI vende libero S. Rita tinello cucinino ingresso gno cantina L. 43 milioni. Tel. 550.3269.

UTIP 547.828 libero adiacente corso S. Maurizio via Buniva: camera cucina sufficienti L. 9 milioni più mutuo.

UTIP 547.828 libero adiacente piazza Respighi via Paisiello: 2 camere tinello cucinino termo bagno L. 58 milioni.

UTIP 547.828 vende libero Borgo Vittoria via Coppino ampio panoramico 2 camere cucina con terrazzino L. 69 milioni.

vicinanze Belgio libero subito saloncino 2 camere cucinotbagno 90 affare. Bit 442.389.

VENARIA appartamento nuovo camera soggiorno cucinotti prezzo affare. De Giovanni Immobiliare 491.550.

VENARIA libero zona centrale co 2 camere cucina bagno L. 39 milioni 500 mila dilazioni. Tel. 595.279.

libero mai abitato signorile soggiorno cucina servizi box mutuo fondiario permute. Tel. 581.769.

VIA Sanctis libero recente camera tinello cucinino ascensore L. 40 milioni facilitati Sefim 473.0367 - 497.741.

VIA Quix Pozzo Strada 2 camere tinello cucinino termo bagno sufficienti L. 30 milioni dilazioni. Casa-Nova 920.9705.

VIA Spalato 5 vani cui 3 liberi piano no ascensore posto macchina L. 37 milioni. Tel.

VILLA Riva Chieri piano terra salone scala interna al 1° piano 3 vani cantina box mq giardino. Tel. 383.445.

VILLA 10 km Torino posizione dominante 4 camere cucina servizi giardino. De Giovanni ara 491.550.

VILLETTA libera Moncalieri 130 mq soppiano rialzato più piano seminterrato servizi giardino vende agenzia Troglia 521.1254.

VILLETTA panoramica 3 km vano 2 camere soggiorno cucina giardino garage volendo arredata L. milioni privato vende. Telefonare 595.384.

Valdellatorre mq e giardino vende, permuta con alloggi/o centro Sanremo. To 2000, tel.

VOLVERA porzione bilamiliare nuova mq. 95 doppi mq. 120 laboratogiardino mq. 900 L. 150 milioni. Failla Bertinetto 741.2874.

ZONA Martinetto libero camera cucina water L. 20 milioni 500 mila dilazionabili. Tel. 380.231 Gueli.

20 Domande

propria selezionata clientela alloggi arredati o vuoti uso transitorio. Tel. 447.1655.

DUE studentesse universitarie provenienti provincia cercano per anno scolastico ammobiliato in affitto. Tel. 740.489.

21 Offerte affitto

ALBERGO residence Torino 1 Piave 62 affitta mono bicamere arredate. Telefono TV Filodiffusione. Tel. 348.8333.

CENTRO affittasi mansarda casa d'epoca uso transitorio L. mila mensili. Tel. 741.2874.

COLLINA adiacente Villa Genero monocamere arredate da L. 160.000 a 370.000 mese più spese. Studio Codoni 530.871.

CORSO Traiano affittasi ufficio 4 vani L. mila . Tel.

DOMUS A. 504.113 affitta monolocali e alloggi signorili arredati e vuoti stessa casa solo non residenti o pied a terre.

DOMUS A. 504.113 affitta uffici signorili varie metrature a vani servizi stessa

FALLA & BERTINETTO 741.2874 affitta Parella ufficio servizi, L. mila mensili.

affittasi studenti impiegati L. 80 mila mensili più . No abitazione cauzione. Tel.

scelti e riservati stessa casa a 30enni 140 - 180 - 250 mila, uso salturio. Tel. 581.735.

22 Traslochi

AUTOTRASLOCHI accurati prezzi modici smontaggio rimontaggio garanzia furgoni. Tel. 657.051 Montalto via Nizza 33.

25 Artigiani, ecc.

AZIENDA espansione laboratori in grado di eseguire un lavoro continuato di accurato finissaggio (rimaglio, cucita- ecc.) maglieria esterna di qualità. Tel. 019/40.383.

37 Campeggio e sport

OCCASIONE Abrate Sport mette in dilla uno stock di camper VS Ruggeri Rimor anni 1981-82 accessoriati, perfetto stato a prezzi di realizzo. Rivolgersi Clotilde 45, tel. 472.702.

RIMESSAGGIO roulotte Claudia S. 14 Druento tel. officina riparazioni roulottes c/

43 Filatelia, collezioni

lotti eredità collezioni di monete medaglie oro argento valutazione pagamento contanti. Recomi ovunque, Tel. 546.365.

Ville, app., cascine per vacanze, acq.-vend.

A.A.A.A.A. LIRE 28.500.000 Casamercato 650.3805 da Torino 4 vani stalla tiendle. Pagamento dilazionato 36 mesi.

A.A.A.A.A. LIRE 29.300.000 Casamercato vende semiabitabile: 4 vani giardino magazzino. Pagamento dilazionato 36

Loano-Carisle spiaggia fronte re impresa vende direttamente ultimi alloggi nuovi. Telefonare 019

Bosconero recente signorile salone 2 camere tinello biservizi L. 75 milioni più mutuo. Tel. 758.868.

ALLOGGIO San Benigno nuovo vuoto signorile camera tinello posto auto L. milioni più mutuo. Tel.

ALPETTE libera baita ristrutturata di 2 2 piani giardino lit. 58 milioni. T.A.I.T. 506.691.

BORGHETTO nuovo in palazzina camera tinello bagno L. 40 milioni più mutuo. Tel. 758.863.

(inizio Val Susa) caserta abitabile 3 camere servizio L. milioni. Tel. 380.231 Gueli.

CALABRIA Ionio sul mare l'affare d'autunno. Villini con centro izi e sportivo funzionante: 1 milione prenotazione, milioni a un mese, milioni gennaio, remutuo più 20 mensilità interessi. Telefonare 011/761.591.

(Rivarolo) indipendente 5 camere tinello cucinino bagno garage 3000 mq terreno L. milioni più mutuo. Tel. 532.409.

CASA Castagneto Po salone cucina bagno 1000 mq giardino L. 70 milioni più mutuo. Tel. 758.863.

CASAMERCATO A 011 650.3805 propria clientela rustici caselle cascine baite ville in ogni na. Pagabanecontanti! Aperto pomeriggio.

650.3805 rustici cascine caselle ville, campagna montagna mare. Vasta scelta.

CASETTA Canavese Castelnuovo tavernetta 5 cucina biservizi termo, affare, L. 69 milioni. Tel. 532.409.

CASETTA panoramica Brusasco 10 km Chivasso 3 camere servizi tavernetta tietto arredata L. 19 milioni più 10 milioni dilazionabili. Telefonare 960.5828.

CASETTE indipendenti cascinette prezzi dimensioni località. Mutui, dilazioni, permute. Casamercato 011 .

CHIAVARI (Carasco) rustico 3 piani 180 mq. terreno solo L. 14 milioni più L. 14 milioni 6 anni. Beni Fondiari Liguria 0185.307.661.

GIAVENO da «Val Sangone Immobiliare» piazza Giovanni XXIII n. 10 tel. 937.6227 aperta tutti i pomeriggi sabato e domenica tutto il giorno tratta i Vostri immobili per acquisti e vendite zona.

residence Valdobbia vendi- bilocale finemente arredato 5 posti letto ampie dilazioni. Bit 011 442.369.

OSPEDALETTI mono-bilocali vista mare vendonsi. Dilazioni, mutuo. Telefonare 011 .

OSPEDALETTI verde panorama quanto assicurarsi acquistando noi il alloggio nuovo, condizioni pagamento favorevoli Iva costo medio L. 1 milione 600 mila al mq. Agenzia Manlovani, tel. 0184.80.810 Sanremo.

RIFRANCORE comodo negozi piani già parzialmente riattato box camere cucina servizio portico cl- 2000 mq circa terreno circostante frutteto e noci L. 36 milioni 900 mila do. Tel. 0141 55.675.

S. in frazione perziona rurale riattata piani cucinetto cantina box servizio magazzino cortile comoda negozi L. 44 milioni mila vendo. Tel. 0141 556.75.

vende mono bitrilocali anche arredati stessa casa ampie dilazioni di pagamento. Tel. 011 442.369.

località Tetti Caravaglia rustico ristrutturare 2 vani terreno 11 milioni 500 mila. Gabetti 5767.

VALLE d'Aosta Magdaleine Torgnon tipiche case vicinanza impianti vendiamo mini alloggi pronta consegna in costruzione da 60 milioni. Tel. 0165 43.621.

85.000.000 panoramica soleggiata villa bifamigliare indipendente Cossolo vendo. 920.7283 -

46 Ville, app., camere per vacanze, affitto

SANREMO affittasi alloggetto posti letto vista stagione invernale. Tel. 0184 63.862.

47 Alberghi, pensioni

MARIALUIGI residence offre nella nuova casa di riposo per anziani sita a 37 km da Torino camere singole doppie con servizi privati assistenza sanitaria 24 ore su 24 e tutti i comforts necessari. Telefonare al 0141 - 488.182.

49 Istruzione

ALLA Stinga investigazioni controllo infedeltà indagini rintracci. Via Succi 5 angolo via Roma, telefono 534.615.

52 Varie

A.A.A.A.A.A. GIOIELLERIA compra oro argento monete gioielli. Prezzi massimi. Corso Peschiera 161, 334.832.

COMPERIAMO argenteria oreficeria gioielleria vecchia antica valutando massimo. Tel. Mazzini 27.

aiuta lavoro fortuna solleranze successo vincita al gioco. Tel. 835.301 Mongrando .

MAGA «Circe» veggente cartomante radiestesia consiglia risolve problemi d'amore vi farà tornare la persona amata tramite e pentacoli protettivi, 696.6773 solo donne. Muratori 13 - Torino.

RETI e materassi tutte le misure e modelli a richiesta ortopedici vendita Via Servais 15, telefono 749.5134.

L'inglese vivo Wall Street a colpo sicuro

direct marketing e sviluppo

50 Sedi Italia

WALL STREET INSTITUTE

La comodità di scegliere, di volta in volta, i giorni le ore di frequenza secondo i propri impegni: tutti i giorni fino 21.

L'opportunità di programm individualmente intensità e durata dei corsi: 2-3 ore settimanali alle 7-8 ore al giorno.

L'esperienza gruppo ricerca e la professionalità di qualificati docenti di madrelingua: consulenze e tests gratuiti.

La novità dei supporti didattici d'avanguardia: computers di controllo, laboratori individuali, visual-aids, telecamere e video-tapes.

Il vantaggio di vivere situazioni reali: comunicazione, professionalità socializzazione, «sul posto».

La sicurezza di un pieno sviluppo proprie motivazioni, delle risorse e capacità: un investimento che «conta» e che «rende».

Wall Street Institute anche tedesco - francese - italiano...

TORINO - (10122) - **PIAZZA CASTELLO, 139 - Tel. (011) 549.203 - 553.107**

«FLASHDANCE» MUSICAL PER TEENAGERS DA OGGI AL REPOSI

ECCO LA PROTAGONISTA

JENNIFER
nasce vedette

Jennifer Beals vedette. Compirà vent'anni in dicembre, frequenta i corsi della Yale University. Per quanto fosse già nota modella, deve la sua scelta e il suo lancio a circostanze curiose.

«*Il giorno del provino* — racconta — *ero giunta in California distrutta. La compagnia aveva smarrito il mio bagaglio, nelle ricerche se n'erano andate ore e ore preziose. Il caso volle che dovessi interpretare una scena patetica: fui perfetta per la parte, la disperazione del personaggio era la mia stessa*».

Facile dunque proseguire in questo genere d'immedesimazioni e avvicinare la Alex del film alla Jennifer della vita quotidiana. Naturalmente l'attrice ha imparato presto a stare al gioco: «*Il ruolo è poi così lontano da un tipo indipendente, vulnerabile, che ha esattamente la mia età. Non dà peso al provino proprio come me che, all'inizio, non mi concentravo neppure sull'importanza di frequentare un buon college o di cimentarmi con questa parte*».

Ma per la Beals la nuova carriera è una strada imboccata senza possibilità di ripensamenti: «*Provo in ogni modo grande soddisfazione a esibirmi davanti alla cinepresa perché ho la sensazione di ricordare certi miei momenti personali e di riviverli*».

Jennifer Beals descrive la danza del film come un'autentica forma di espressione: «*Una cosa mia, una specie di fuga dalla realtà*».

JENNIFER BEALS

FLASHDANCE di Lyne, Jennifer Beals, Michael Noury, Lilla Commedia con musiche, produzione americana a colori. (Cinema Reposi).

A milioni si contano i Travolta a spasso per le vie delle metropoli americane. È solo a pochissimi il dono di essere per una volta protagonisti e uno, due forse per ogni generazione è consentito di essere se stessi e di proporre se stessi come modelli agli altri ragazzi. Nel momento della lunga crisi del cinema tradizionale le attenzioni di registi e produttori si spostano verso le fasce giovanili, verso i ventenni che hanno quattrini in tasca e sogni in mente.

Flashdance *rappresenta un'ulteriore conferma del sogno americano del successo. Non racconta ai suoi giovani spettatori la favola classica ammantata di un fascino e priva di una cronistica concretezza. Piuttosto* Flashdance, *ricordando come il successo si trovi davvero a portata di mano dei singoli, insegna a battersi nella vita. Quando una ragazza all'esame di pattinaggio per la rivista sul ghiaccio s'imbambola e crolla, il padre stesso si rallegra metaforicamente e veristicamente che abbia un didietro sodo.*

Allora Alex, protagonista del racconto, troverà la forza di perfezionarsi e di eccellere nella danza e Jennifer, protagonista del film, troverà per la sua freschezza e tipicità i grossi contratti miliardari. Tutto in cornice eccellente, fatta di professionismo e di vivacità.

Trama — *Alex, il sorriso sbarazzino dipinto sul volto graziosissimo, fa la saldatrice in un cantiere di Pittsburgh. Di balla i ritmi sfrenati e banali della disco-music in un localaccio da niente. Dovrebbe trovare il tempo di coltivare la danza classica come le suggerisce dolcemente Hanna, ex star che la protegge e vorrebbe vederla iscritta all'Accademia.*

Per la ragazza, avida di vivere la sua vita senza darsi degl'impegni e delle scadenze, sarà magari divertente scherzare con un cameriere oriundo polacco che nel medesimo posto agli avventori barzellette politiche e piatti scotti oppure scherzare con il «boss» che vorrebbe fare la sua ragazza fissa. Invece i giorni passano, le illusioni che si spengono e i propositi che si fissano. Addio al cameriere che va a Los Angeles per fare del cinema (o dei servizi in altre pizzerie) e uno schietto «sì» al padrone che si rivela tenero e comprensivo.

Schermaglie e progetti infervorano Alex che ormai non si sente più teenager scatenata. E' morta sua maestra Hanna, è prossimo il giorno dei vent'anni. Eccola presentarsi alle prove e vincere il posto all'Accademia.

Giudizio — *Nei momenti più diversi del film, tra un incontro e l'altro, Alex pedala con allegria attraverso le streets affollate di Pittsburgh. Un torrente d'immagini travolge e l'impressiona: il vigile che dirige il traffico, il sottobosco della delinquenza spicciola, le figure rubate all'occhio della tv e alla vetrina dell'edicola. Queste immagini costituiscono per Alex, secondo la sua visuale estetica e movimentata, una serie ininterrotta di passi di danza.*

Il regista Aadrian Lyne, di nascita inglese ed esperienza pubblicitaria, imposta con estrema chiarezza questa sua operazione votata al successo. Alex cioè ama e vive la danza senza mai un istante di debolezza e distrazione. La grande città industriale sembra schiacciarla, la mediocre vitalità locale notturno sembra avvilirla: invece niente, Flashdance *diventa un imperativo di vita. Chi desidera una cosa, ha i mezzi per ottenerla, in qualsiasi circostanza si trovi a lottare.*

Tutto il film, pervaso da un'idolatria per la fisicità dell'individuo, ribadisce una visione rassicurante e ottimistica dell'esistenza. Infatti gli attrezzi di lavoro impugnati all'aperto nel pungente inverno nordamericano non pesano nelle mani della ragazza e il passato dell'innamoratissimo «boss», più vecchio e divorziato, ne ha fatto il compagno ideale. Non è nemmeno mai troppo tardi per avverare il proprio sogno: lo afferma la attesa iscrizione di Alex all'Accademia nella finale e lo dimostra il lancio dell'avvenente Jennifer Beals, che è doppiata nella danza, come protagonista nella realtà.

Luci, angolazioni, filtri e musiche costituiscono per il fotografo Peterman e per il regista Lyne l'impasto necessario a un lavoro virtuosistico e suggestivo.

A cura di **Piero Perona**

UN SOGNO
per milioni di travoltini

IL DIVO IN «FLASHDANCE» NON CONTRASTA GLI AMORI TRA MICHAEL E JENNIFER

GLI PRIMI GIUDIZI DA VENEZIA

I CRITICI
l'hanno visto così

«Lo stile frenetico e incoerente esplode nelle danze ballate benissimo, nell'avidità spettacolare, in una sorta di condensazione capace di presentare come un evento ogni melensaggine: il mastino amico e guardiano della ragazza, le espansioni al confessionale nella chiesa cattolica, l'impresa di portar via un'amica dal locale dove si mostra nuda, l'accortezza di fasciare la pianta dei piedi con larghe strisce di prima degli esercizi di ballo, le battute prevedibili («*Andrà meglio la prossima volta*», «*Non ci sarà una prossima volta*»), i bisticci amorosi («*Vattene, tornatene a giocare la tua Porsche*»).

Complice *Flashdance* è più travolgente di Travolta, film destinato agli occhi, alle orecchie, ai muscoli, ai piedi che irrefrenabilmente seguono il ritmo, tutto fisico, e adattissimo quindi al momento, al pubblico contemporaneo.

Lietta Tornabuoni — La Stampa

★★

Veniamo a quelle che ci sono parse le virtù più autentiche del film diretto dall'inglese quarantaduenne Adrian Lyne, forte d'una lunga esperienza nel degli spot pubblicitari e qui al suo secondo lungometraggio dopo *Foxes*, di quattro anni fa, non noto in Italia. Dalla botte vecchia trama estremamente risaputa, Lyne ha distillato vino nuovo, non solo per la condotta del racconto sul ritmo di molte belle canzoni sull'adeguata colonna sonora di Giorgio Moroder, ma anche e soprattutto per un inedito lavoro effettuato sulle immagini assieme al direttore della fotografia Don Peterman.

Con luci e controluci, magicamente filtrate e con speciali angolazioni, ha conferito al film un aspetto indubbiamente mutuato dai virtuosismi della video-music, ma d'una sensibilità cromatica e compositiva di rara suggestione. Ciò che dona a *Flashdance* una patina oltre il moderno.

Leonardo Autera — Corriere della Sera

★★

«E' la "*vecchia, grande America che offre a tutti un'occasione*" quella che *Flashdance* ci restituisce in meno di cento minuti di proiezione: dura, caparbia, violenta, eppure capace di solidarietà improvvise e di ingenuità. Insomma, roba di quarta mano ampiamente digerita, un «*do it yourself*» di salsa vagamente liberal e permissiva.

Su tutto naturalmente troneggia il corpo di Jennifer Beals: un corpo muscoloso, affusolato, orgogliosamente esibito. Cinema che non fa pensare, che fa commuovere. Cinema che fa inorridire Gian Luigi Rondi, il quale comunque non può fare a meno di piazzare *Flashdance* nella rassegna di mezzanotte, sperando che i biglietti vadano tutti esauriti e che la stampa ne parli».

Michele Anselmi — L'Unità

IN POLTRONA DAVANTI ALLA TV

IL SANTO

torna per l'ultima volta sulla Rete 1

Rai-Rete 1

ORE 20,30

Il ritorno [illegible] **Santo**, telefilm. Come una sorta di appendice, dopo quattordici giorni di [illegible] rispunta un ultimissimo episodio di questo serial che la prossima settimana verrà definitivamente soppiantato dallo sceneggiato Casa Cecilia un anno dopo.

La trama ricorda un po' da vicino quella di un giallo di [illegible] MacBain, o quella di un poco noto film giallo francese, narrando la trovata [illegible] una bella cantante italiana che non riuscendo a diventare popolare escogita l'espediente del falso rapimento d'accordo con il suo agente.

Come accadeva nelle storie similari, il rapimento [illegible] simulato si [illegible] autentico, ma [illegible] questo punto in luogo dell'intervento dell'Ottantasettesimo distretto o [illegible] dimesso commissario parigino, la vicenda registra quello del Santo che nei cinquanta minuti concessi risolve il caso con la consueta naturalezza.

Coprodotto dalla Rai, il serial, che nelle scorse puntate [illegible] inserito volti noti di Cinecittà, dalla Martinelli [illegible] Carol André, sceglie curiosamente per il ruolo di cantante italiana la [illegible] conosciutissima inglese Linda Thorson.

ORE 21,25

Caccia al tesoro, quiz. Jocelyn gira in elicottero su sfondi esotici, mentre in studio i concorrenti faticano consultando atlanti e libri di storia. Dopo quattordici settimane e tredici puntate (c'è stata un'interruzione), il gioco [illegible] premi italo-francese potrebbe comprensibilmente denunciare un riflusso d'interesse da parte del pubblico anche perché man[illegible] del brivido del superpremio in palio [illegible] cui ci hanno abituati i telequiz delle private, nonché del terribile ed avvincente carosello dell'alternarsi dei campioni in carica.

Stasera andiamo nel Mar dei Caraibi sull'isola della Martinica, nota più di tutto per l'eccellente rum che vi [illegible] distilla. I tre quiz sono come sempre non facilissi[illegible]

Canale 5

ORE 20,25

La saga del Padrino, film per la tv. La proposta della prima serata di Canale 5 sarà la probabile trionfatrice all'esame degli indici d'ascolto. L'episodio [illegible] stasera copre [illegible] parte centrale del primo Padrino cinematografico partendo [illegible] guerra che si scatena fra le bande di New York e terminando con il ritorno [illegible] Mi[illegible] dalla [illegible].

Dopo il ferimento di papà Vito, Sonny prende le redini [illegible] famiglia Corleone nella [illegible] più violenta e sbadata possibile, cercando di far fuori più «soldati» del clan Tattaglia che gli riesce. Quando però si tratta [illegible] sbarazzarsi del «Turco» Sollozzo e del capitano di polizia corrotto McColoskey, [illegible] offrirsi volontario è l'incensurato [illegible] insospettabile Michael, che conduce l'incarico con comprensibile titubanza [illegible] viene imbarcato per [illegible] Sicilia neanche un'ora più tardi.

Assisteremo poi all'assassinio [illegible] Sonny, alla guarigione [illegible] Vito [illegible] al matrimonio di Michael con Apollonia, [illegible] do fra [illegible] [illegible] memorabili quella in cui il «caporegime» Clemenza (l'attore è Richard Castellano) alterna lezioni di assassinio, di culinaria e [illegible] bonaria [illegible] za [illegible] spaesato Michael candidatosi come killer. Fra i vari Al Pacino, James Caan, Marlon Brando, John Cazale, Sterling Hayden, Diane Keaton, un po' d'attenzione l'avrebbe meritata anche Abe Vigoda, l'interprete del futuro traditore Tessio, poi quasi sparito dalla circolazione a parte una comparsata [illegible] un telefilm della serie Love Boat in un'improbabile parte [illegible] seduttore.

Retequattro

ORE 20,30

Falcon Crest, telefilm. Sorpresa: questa — la ventisettesima — è l'ultima puntata di Falcon Crest, almeno [illegible] [illegible] momento. Mai favorito da un eccelso ascolto, [illegible] telefilm si commiata un po' travolto stasera dalla concorrenza, mostrandoci una lunga serie di addii, ma lasciando naturalmente [illegible] sospeso il discorso per eventuali prosecuzioni future.

Melissa all'ospedale apprende [illegible] notizia dell'innocenza [illegible] Cole, e, già notevolmente sollevata, esulta quando viene [illegible] sapere che [illegible] neonato Joseph reagisce positivamente alle cure.

A [illegible] Chase fa scoppiare [illegible] rivoluzio[illegible] scovando libri contabili segretissimi e scoprendo che Angie ha impegnato i fon[illegible] comuni in folli imprese [illegible] che in pratica [illegible] cassa non c'è quasi più un soldo. Mentre Melissa guarda [illegible] futuro con speranza, Chase può fare altrettanto, decretan[illegible] che il regno dell'investimento oscuro e azzardato è terminato e che inizia quello della saggezza.

DOVE ANDIAMO STASERA IN CITTA'

ALL'AUDITORIUM

da Parigi con Mozart e Berlioz

I CONCERTI

AUDITORIUM RAI, ore 21, l'Orchestre de Paris — direttore e pianoforte Daniel Barenboim — eseguirà Mozart (Concerto in la maggiore per pianoforte [illegible] orchestra [illegible] 488), Berlioz (Sinfonia fantastica op. 14). 735 ingressi con posto a sedere a lire [illegible] mila dalle ore 20

[illegible] DEL [illegible], [illegible] 16, il Thomanerchor [illegible] Lipsia, diretto da Hans Joachim Rotzsch esegue Bach, [illegible] mottetti (Singet dem Herrn ain Neues Lied Bwv 225; Der Geist hilft unser Schwachheit auf [illegible] 226; Jesu meine Freude Bwv 227; Fürchte dich nicht, ich bin bei dir Bwv 228; Komm, Jesu, komm! Bwv 229). L'ingresso [illegible] gratuito.

TEATRO

TEATRO GOBETTI, [illegible] iniziate le prove «a tavolino» de La Mandragola di Niccolò Machiavelli, primo allestimento del Teatro Stabile [illegible] Torino per [illegible] Stagione 1983-84, con la regia di Mario Missiroli. Le scene e i costumi [illegible] spettacolo sono dello stesso Missiroli con Giulio Paolini. [illegible] musiche sono di Benedetto Ghiglia. Gli interpreti della Mandragola sono: Paolo Bonacelli, Pina Cei, Cesare Gelli, Claudio Gora, Riccardo Peroni, Alessandra Musoni, Rinaldo Clementi, Guerrino Crivello, Viviana Larice. [illegible] per Antonio e Cleopatra nella [illegible] stagione, anche per la Mandragola [illegible] prevista l'ultima fase di lavorazione dell'allestimento al Teatro Civico di Vercelli. Il debutto a Torino avrà luogo al Teatro Carignano il 17 novembre.

PIAZZA CARIGNANO, dalle [illegible] 17,30 alle [illegible] «I Cantieri della Fantasia» propongono «Sensazione dell'arte», ambienti, performances, happenings. Per tre sere la guariniana piazza Carignano ospiterà gli ambienti, i percorsi e le strutture del gruppo degli allievi dell'Accademia; [illegible] tutti i gruppi si concentreranno nel verde dei giardini di piazza Sassari per [illegible] «happening più complesso [illegible] corale», con momenti più specificamente musicali [illegible] teatrali tipo la parabola teatrale «proletaria» del Gruppo degli anziani sulle vicende della forza lavoro [illegible] Torino e la ballata «pacifista» del C.M.A.

«Il trovare [illegible] mezzi espressivi in un ambiente denso di rapporti umani — di[illegible] gli organizzatori — non [illegible] certo sufficiente per uscire dalla "nevrosi" della metropoli, ma può essere [illegible] primo passo».

PUNTO FISSO, Duomo lato campanile, proseguono le iscrizioni alla scuola di mimo e teatro di movimento, [illegible] [illegible] del mimo [illegible] attore Franco Cardellino. Per ulteriori informazioni tel. 578.843.

[illegible] **FREGOLI**, piazza Santa Giulia 7, proseguono le iscrizioni [illegible] scuola di danza e musica (scuola anche per bambini handicappati). Per ulteriori informazioni, tel. 879.373.

D'UOMO TEATRO, piazza San Giovanni, proseguono le iscrizioni alla scuola di recitazione Anna Bolens. Inizio dei corsi, ottobre e novembre. Per ulteriori informazioni tel. [illegible]

TEATRO NUOVO, Torino Esposizioni, seminari di danza classica a cura di Ele[illegible] [illegible] Vera, di danza contemporanea a cura [illegible] Carla Perotti, [illegible] danza creativa [illegible] cura [illegible] Elena [illegible] Garcia. Per ulteriori informazioni tel. 680.668 - [illegible]

CINEMA

CHARLIE CHAPLIN 2, ore 15,30, per la rassegna cinematografica «Partitura e immagine»: «Parsifal», [illegible] Hans Jurgen Syberberg. L'ingresso costa 2 mila lire.

MOVIE CLUB, via Principe Amedeo 5/a, ore 20,30 e 22,30: «Sabotatori» (Saboteur), di Alfred Hitchcock, [illegible] [illegible] Cummings, Priscilla Lane, Otto Kruger (Usa - 1942 - bianco e nero - 108' - versione italiana).

AVVENIMENTI

INFORMAGIOVANI: in occasione del 1° anno [illegible] vita [illegible] Centro Informagiovani, via Garibaldi si è trasformata in questi giorni (fino al [illegible] settembre) in un grande «laboratorio» dell'artista Lorenzo Pezzatini.

Lungo l'affollata via pedonale, lo scultore fiorentino realizza alcune opere con il suo «filo-oggetto» composto da colori acrilici, [illegible] toni base blu-giallo-rosso, solidificati attorno ad un'anima. Il filo colorato prende forma giorno dopo giorno inventato [illegible] per lì da Pezzatini nel modo in cui egli è solito lavorare: con la gente presente nella strada che suggerisce, commenta, collabora.

Da via Garibaldi il filo arriva al Centro Informagiovani, luogo in cui l'artista rea[illegible] l'opera finale che rimane modellata in una delle sue possibili figure.

La scelta, nell'attuare un'operazione di pubblicizzazione [illegible] Centro, è caduta su Lorenzo Pezzatini non solo per le [illegible] opere geniali, [illegible] anche [illegible] soprattutto per la [illegible] capacità [illegible] intrappolare l'attenzione, di dialogare con la gente, di coinvolgere direttamente e intensamente.

BIBLIOTECA MUSICALE, per Set[illegible] Musica, si è svolto stamattina un seminario [illegible] Kees Boeke (flauto dolce). «La Spagna» di Josquin Després.

COMPAGNIA DEL BAGATTO, per la rassegna di teatro e arti visive [illegible] Collegno «Differenti Sensazioni [illegible] — [illegible] dall'Ussl 24, dal Centro sociale F. Basaglia, dagli assessorati alla Cultura e Sanità della Regione Piemonte — il Gruppo di ricerca teatrale della Compagnia del Bagatto (organizzatore della rassegna) presenta: [illegible] Teatro dell'I.R.A.A. [illegible] terrà il 28-29-30 settembre [illegible] seminario sul lavoro teatrale dal titolo «Teatro del rimosso». Per informazioni e iscrizioni telefonare [illegible] 543.682 - 780.5353 int. 298 (centrali[illegible] Ussl 24 Collegno) [illegible] i giorni dalle ore 10 [illegible] ore 17. «Sull'esperienza dello Stalker» [illegible] 5-6-7 ottobre, si terrà invece un seminario sul metodo teatrale che il Gruppo di [illegible] teatrale della Compagnia del Bagatto sta sperimentando e verificando nel lavoro all'interno dell'ex ospedale psichiatrico [illegible] Collegno.

CIRCOLO DEGLI ARTISTI, via Bogino 8, questa sera, alle ore 21, Raiteri presenta le collezioni autunno-inverno, grandi firme [illegible] lei [illegible] per lui.

GAY [illegible] TRIANGOLO ROSA, via Cavalcanti 5, ore 21,30, [illegible] tutti i soci e simpatizzanti, festa [illegible] inaugurazione della nuova stagione 1983/84. [illegible] corso della serata [illegible] in programma uno spettacolo musicale dal titolo «Oh cara Hollywood» realizzato da Enzo Isola e la sua compagnia. La serata [illegible] [illegible] ingresso gratuito.

[illegible] **LABORATORIO [illegible] DANZA**, corso Trapani 49, diretto da Anita Cedroni, propone per la stagione 1983-84 i propri corsi di: danza classica, danza classi[illegible] per professionisti, danza moderna, ginnastica aerobica, tip-tap, dizione ed educazione della voce.

Durante l'anno scolastico [illegible] [illegible] organizzate per gli allievi proiezioni gratuite in video-tape dei più significativi balletti classici e moderni. Per informazioni e iscrizioni rivolgersi in sede oppure telefonare al 335.8147 (tutti i giorni, sabato escluso, dalle ore 16 alle [illegible] 20).

[illegible] [illegible] **BAROLO**, prosegue la mostra [illegible] ritratti e documenti dell'Opera [illegible] Barolo in occasione [illegible] 150° anniversario [illegible] fondazione dell'Istituto Santa [illegible] [illegible]

CENTRO D'INCONTRO VANCHIGLIA-VANCHIGLIETTA, lungo Dora Colletta 51; [illegible] Centro Musicascolto dispone [illegible] [illegible] notevole raccolta di cassette di ogni genere musicale. In questi giorni ha ripreso l'attività per quanto concerne l'ascolto in cuffia. L'orario è il seguente: [illegible] lunedì al venerdì, dalle 15 alle 19.

SEGNALIAMO

FILM ALLA TV

Retequattro

ORE 20,30

Come sposare un milionario, Usa commedia 1953. Film spensierato che la critica ha un po' bistrattato ma che [illegible] que [illegible] un'ora a tre quarti di divertimento anche [illegible] sul filo di [illegible] storiella in [illegible] le prime scene fanno già presagire lo scontato svolgimento e lo scontatissi[illegible] finale. Perfettamente divise fra le di[illegible] Monroe, Grable e Bacall, le varie sequenze riservano agli spettatori umori[illegible] in abbondanza [illegible] larghe dosi [illegible] quell'ottimismo che dalla fine degli Anni Sessanta [illegible] cinema ha progressivamente perso. Stupisce [illegible] poco però che Rete [illegible] rischi mandando in onda un film già precedentemente [illegible] praticamente da tutti i canali.

Italia 1

[illegible] 20,30

[illegible] **alle armi**, Usa drammatico 1957. Dai romanzi di Hemingway il cinema [illegible] il soggetto per almeno quattordici film, ma di tutti solo pochissimi soddisfarono i molti cultori dello scrittore. Questo non fu [illegible] di quelli, trattandosi oltretutto del remake di un'opera precedente, datata [illegible] e interpretata [illegible] Gary Cooper che in Italia non vedemmo essendo stata considerata [illegible] po' infamante nei confronti dell'esercito. Il produttore David Selznick voleva dar vita al Via col vento degli anni Cinquanta, ma l'imposizione di sua moglie, la diva Jennifer Jones come protagonista non piacque [illegible] regista John Huston che litigò con lei e dopo poche settimane [illegible] ne andò lasciando il posto al [illegible] geniale Charles Vidor.

Fedele ai dettami del produttore-padrone, Vidor confezionò una monumentale pellicola [illegible] [illegible] volo [illegible] poche emozioni, che riuscì appena [illegible] riportare [illegible] casa il molto denaro speso e indusse Selznick a chiudere [illegible] il cinema e ritirarsi a vita privata. Il problema della distribuzione italiana fu risolto [illegible] l'introduzione iniziale di un discorso sulle [illegible] guerriere dell'esercito di Diaz, [illegible] con il genero[illegible] inserimento nel cast [illegible] De Sica, Interlenghi e dell'onnipresente Sordi.

Rai-Rete 3

ORE 20,30

Senza amore, Usa commedia 1945. Le commedie con Spencer Tracy [illegible] Katharine Hepburn sarebbero in massima parte sepolte negli archivi [illegible] [illegible] interpretarle non fossero i due attori. La vicenda narrata vale pochissimo, e il modo di narrarla del regista Harold Bucquet, pochissimo noto, non vanta alcun merito particolare. Resta però la performance recitativa della coppia che [illegible] tutta [illegible] [illegible] simpatia potrebbe indurre ad indicare il [illegible] il migliore di tutta [illegible] serata.

STASERA | SULLA RETE 3

CHE COPPIA!

Hepburn-Tracy: da non perdere

SPENCER TRACY E KATHARINE HEPBURN IN UN FILM DEGLI ANNI 30

Il ciclo dedicato dalla terza rete tv alla coppia Katharine Hepburn-Spencer Tracy, trova una giustificazione: raramente due attori di sesso diverso sono riusciti a stabilire nella storia del cinema americano, anche mondiale, un'intesa così perfetta.

Non belli, né l'uno né l'altra, ma lui, Spencer, non soltanto un «eroe positivo» hollywoodiano irrigidito negli schemi, così in voga nel periodo tra il 1930 ed il '40, bensì un interprete abile nel cesello sul gioco sottile delle sfumature, al punto da rendere più efficaci, proprio come il nostro Eduardo, i gesti e le espressioni rispetto alle parole; lei, Katharine, intensa e convincente, docile ma nel contempo ferma, così da lasciare il suo volto legato a tutti i personaggi con i quali si è identificata.

Come anche nella vita, fu la Hepburn a scegliere Tracy. Era il 1942, e le sembrò, a giusta ragione, che sarebbe stato il partner ideale per la commedia di Stevens *Woman of the year*. Da allora i due hanno recitato insieme nove volte, spesso in una schermaglia giocosa, particolarmente piacevole nelle pellicole di Cukor *Adam's Rib* (1949) e *Pat and Mike* (1952). Il film che si potrà rivedere sintonizzandosi domani alle 21 sulla rete 3 tv è del 1945: *Senza amore*, regista Harold S. Bucquet. Al fianco dei due, una giovanissima Lucille Ball, diventata famosa per un suo «show».

Senza amore è dunque uno dei primi film che impose la coppia Hepburn-Tracy.

Caso raro nella storia di Hollywood, Spencer Tracy è stato un attore misurato e popolarissimo nell'arco di quasi 40 anni. Nato nel 1900 nel Wisconsin, esordì in teatro nel 1924 e in cinema negli Anni Trenta, quando la capitale statunitense della celluloide esigeva attori di prosa da sostituire ai divi del muto, incapaci di adattarsi, per la maggior parte, al nuovo mezzo tecnico.

A 16 anni dalla scomparsa di Spencer Tracy, avvenuta nel 1967, la sua recitazione appare assolutamente valida, non scalfita dall'usura del tempo. Così come quella della inseparabile compagna, nella vita e sullo schermo, Katharine.

Lei è nata sei anni dopo di lui nel Connecticut e, la prima volta, ha cominciato col teatro. Si è affacciata al cinema con un film, *Febbre di vivere* matrice teatrale: George Cukor si era ispirato, infatti, alla commedia omonima, *A bill of divorcement*, di Clemence Dane. Il suo primo grande successo lo ottenne nel 33 con *Piccole donne*, tratto anche da Cukor, dal noto romanzo di L. M. Alcott.

Una delle prerogative della Hepburn, nonostante l'affiatamento con Spencer Tracy, continua a consistere nel disegnare in maniera mirabile i personaggi di zitella. In *Senza amore* è, invece, una convincente vedova, che cerca di scemare a un coraggioso giornalista (Spencer Tracy) la «sete» di verità, ma non ci riesce.

URSUS

in mostra con Maciste

MITCHELL

Alle tante manifestazioni cinematografiche esistenti in Italia e nel mondo sta per aggiungersene una che sarà forse la più curiosa e la più originale. Si tratta della rassegna «Gli uomini forti», che si svolgerà a Milano dal 25 al 29 ottobre di quest'anno e che è promossa dalla Provincia di Milano e dalla Regione Lombardia e curata da Alberto Farassino e Tatti Sanguineti.

«Sarà basata interamente su vecchi film — ha detto all'Ansa Farassino — che hanno per protagonisti uomini forti: Saetta, Ursus, Maciste, atleti e acrobati provenienti dal circo, dal varietà e anche dalle palestre ginniche, che nei due primi decenni del secolo dettero vita a un filone fortunato e popolare, l'unico che riuscì a superare la crisi del cinema italiano degli Anni Venti».

— Sono tutti film dell'epoca del muto, e ve ne sarà anche qualcuno parlato?

«Sono tutti film muti. Se la manifestazione avrà successo potrà continuare col cinema sonoro, con i film storico-mitologici del dopoguerra che ora hanno avuto un ritorno di fiamma. I film non saranno tuttavia del tutto silenziosi poiché saranno accompagnati in sala da un pianista e da un violinista. Inoltre vi saranno avanspettacoli con "uomini forti" di oggi, cioè culturisti, acrobati, spezzatori di catene, sollevatori di pesi».

— Ma c'è il pericolo, malgrado la serietà della manifestazione, che il pubblico rida di film che oggi, forse, possono apparire comici?

«Al nostro intento molto serio è quello di salvare film che si stavano perdendo (che in certi casi abbiamo fatto ristampare e che per lo più sono conservati nella Cineteca Italiana di Milano), oltre che di far conoscere un periodo molto interessante del cinema italiano, si aggiunge proprio quello di divertire il pubblico, all'insegna dell'effimero e della manifestazione popolare».

CONCERTO SU RETE DUE

TERESA

e la «Napoletanità»

TERESA DE SIO

L'hanno ribattezzata «regina della canzone napoletana», così come chiamarono Juliette Greco regina di Saint-Germain-des-Pres.

E lei, Teresa De Sio, che non vuole più essere indicata come la sorella della più nota Giuliana De Sio, attrice cinematografica e televisiva, sembra che ce la stia mettendo tutta. Dopo aver inciso con un gruppo qualificato nelle ricerche «Musicanova» un album di «Villanelle», Teresa ha cercato di imporsi come solista, e adesso anche come presentatrice.

La seconda rete tv della Rai trasmetterà, alle 21,35, un concerto ripreso in diretta dalla mostra d'Oltremare della sua città, Napoli. Anche il pubblico dei telespettatori potrà ascoltare il suo ultimo disco intitolato «Tre».

L'esordio di Teresa De Sio risale al 1980, «padrino» Eugenio Bennato. Le sue esperienze precedenti possono considerarsi fasi di un rodaggio. Dalla musica folk, Teresa è passata a un rock tutto personale, inconfondibile dal fatto che canta in dialetto napoletnao.

In seguito a un periodo di disorientamento, la critica e il pubblico hanno riconosciuto in lei una tra le più originali interpreti della musica leggera italiana sia per le qualità vocali sia per lo stile. [illegible] famiglia borghese partenopea (padre avvocato), non bella [illegible] certa grinta, ha dovuto utilizzarla soprattutto per non impallidire nel paragone con la sorella.

Due cose stanno a cuore a Teresa De Sio: convincere i suoi «fans» che mai accetterebbe di partecipare a rassegne canore come quella di Sanremo, poiché non le interessano le gare in genere. Impedire agli altri di dire che ha voluto cimentarsi sul palcoscenico per non essere da meno della sorella.

— Visto che è anche autrice delle canzoni da lei interpretate, può spiegare la ragione per la quale non si ispira mai all'amore?

«Ritengo che oggi l'amore non sia la cosa più importante. A me interessa guardare ciò che mi circonda, osservare i comportamenti della gente, analizzare i motivi della solitudine e le sue conseguenze».

— Ma nella vita, l'amore occupa un posto? Quale?

«In teoria, il primo; in realtà, nessuno, poiché vivo lavorando e, in definitiva, mi sento paga soltanto se lavoro».

— E' innamorata?

«Con il lavoro che faccio, è molto difficile avere un rapporto sentimentale».

Guai a farle osservare che la sorella Giuliana, in un'altra occasione, ha fatto una dichiarazione identica.

— La sua ambizione maggiore?.

«Riuscire a fondere una cultura e una lingua, quelle napoletane, con la sonorità del rock più moderno, dimostrando di non avere alcun complesso nei riguardi della "napoletanità"».

SETTEMBRE MUSICA
Auditorium Rai
Ore 21
ORCHESTRE DE PARIS
direttore e pianoforte
DANIEL BARENBOIN
MOZART
Concerto per pianoforte e orchestra K. [illegible]
BERLIOZ
Sinfonia fantastica
Ingressi a [illegible] e L. [illegible]
dalle 20 all'Auditorium

SETTEMBRE MUSICA
Carmine
Ore 16
THOMAS BEECHAM
DI LIPSIA
direttore
JOACHIM ROTZSCH
[illegible]
MOTTETTI
Ingresso gratuito

Domani all'OLIMPIA
ANTHONY PERKINS
PSYCHO II

DIRETTO DA RICHARD FRANKLIN

ALFIERI
da mercoledì 28
P. [illegible]
S. CARNACINA
nella [illegible] con musiche
«LA GATTA E IL CONIGLIO»

...club 84
ore 15.30 BALLO LISCIO
ore 21: spumante [illegible]
domani ore 21
I NOVELLI FOLK

TEATRO COLOSSEO TEATRO
[illegible] tv presentano [illegible] radio
SERATA INAUGURALE
STAGIONE '83-'84
con
AMII STEWART
SABATO 24 SETT.
ore 21,15
PREV. CASSA TEATRO ORE 15-19 - TEL. 561088 VIA MADAMA CRISTINA 71 - TORINO

GALLERIA FOTOGRAFICA
30 CELEBRI PROFESSIONISTI ITALIANI presentano
230 IMMAGINI
giovedì sera 22-29 Sett. - 6 Ottobre
[illegible] presso
fotonegozianti e
FOMA sede
VIA TABACCHI 29 Torino - Tel. 88.73.73

Domani ore 21
ARLECCHINO
ore 21
BALLO LISCIO

Al cinema in compagnia
divertirsi
e stare insieme

Rete uno

13 — **Maratona d'estate**, rassegna internazionale ■ danza ■ cura di Vittoria Ottolenghi. I protagonisti: Mikhail Baryshnikov. Seconda parte
13,30 **Telegiornale**
FILM 13,45 **Conrack**, di Martin Ritt, con John Voight, Paul Winfield, Madge Sinclair, Tina Andrews. Usa, drammatico 1974 — *Un giovane insegnante sbar- sull'isola in cui è stato inviato ■ inizia a dedicarsi, pieno di entusiasmo al suo lavoro con i giovanissimi studenti di colore. Ben presto però ■ fama dei suoi metodi poco convenzionali si estende oltre le scolastiche, ■ i genitori degli allievi se ne mostrano scarsamente entusiasti. Tutti finiscono col chiedere l'allontanamento del maestro che deve faticare per dimostrare la validità dei suoi metodi*
15,25 **Mister Fantasy**, musica da vedere
16,10 **Jackson Five**, cartoni animati
16,30 In Eurovisione Bruxelles (Belgio): **Ciclismo: Parigi - Bruxelles**
17,30 **Fresco Fresco**, quotidiana in diretta di musica, spettacolo e attualità presentata da Roberta Manfredi
17,45 **Pronto dottore**
17,55 **In studio con ospiti ■ musica**
18 — **Colorado**, sceneggiato. Con David Janssen, Robert Vaughn, Andy Griffith. «Il grido delle aquile», terza parte — *Garret non ama occuparsi di politica, ma capisce che ■ il solo mezzo per contrastare i disegni di Morgan Wendell. Paul porta Vernor in una ri- indiana dimostrandogli ■ sua solidarietà con questo popolo*
18,30 **Linea bianca**, linea gialla
18,45 **Disco Freak**, musicale
19 — Il **conte di Montecristo**, sceneggiato. Secondo episodio
19,30 **Guarda e vinci**, quiz
19,45 **Almanacco del giorno dopo**
20 — **Telegiornale**
20,30 **Il ritorno del Santo: Michelle è scomparsa**, telefilm
21,25 **Caccia al tesoro**, gioco televisivo a premi. Quattordicesima puntata
22,25 **Telegiornale**
22,35 **Appuntamento al cinema**, i film che vedremo
22,45 **Mercoledì sport: da Caserta: boxe**, cronaca dell'incontro **Rajninger - Castanon**, valido per il titolo europeo dei pesi piuma - **Tg1 notte**

Rete due

13 — **Tg2 ore tredici**
13,15 **Stereo estate**, musicale
13,50 **Dance Theatre Harlem**, balletto registrato in occasione del XXIV Festival dei Due Mondi di Spoleto
FILM 15,25 **L'altra faccia del pianeta delle scimmie**, ■ Ted Post, con Charlton Heston, James Franciscus, Kim Hunter, Maurice Evans, Linda Harrison. Usa, fantascienza 1970 — *Seconda puntata della serie fantascientifica imperniata sulle avventure di un terrestre giunto dopo anni sul pianeta, ormai dominato dalle scimmie parlanti che hanno reso gli animali selvaggi. Attraversando zone proibite, il protagonista scopre comunità di civilizzati, dagli straordinari poteri mentali, ma tutti completamente pazzi ■ decisi a distruggere ■ Terra. Cerca allora di salvare il pianeta difendendosi dai loro attacchi e da quelli delle scimmie lanciate al suo inseguimento*
17 — **Tandem estate**, varietà presentato da Toni Binarelli. Nel corso del programma: **I per- ditempo**, cartoni animati - **Galaxy Express 999**, cartoni animati - **Heizacomic**, piccola antologia di comici - **La guerra dei barattoli**, telefilm
18,30 **Tg2 sportsera**
18,40 **L'ispettore Derrick: Di notte in una sconosciuta**, telefilm — *Due sposi entrano per una coincidenza in un appartamento che non è il loro e si ritrovano di fronte ad un cadavere. Il tempo ■ telefonare a Derrick e il cadavere è già sparito. L'ispettore però crede loro versione*
19,45 **Tg2**
20,30 **Hollywood: i ribelli. Montgomery Clift**, seconda ■ ultima puntata
21,35 **In dalla Mostra d'Oltremare ■ Napoli: Concerto di Teresa De Sio**. La nuova regina della canzone napoletana, ventottenne (compie gli anni fra pochi giorni), sorella dell'attrice Giuliana dopo l'esordio nel gruppo dei Musicanova ha trovato ■ successo come solista. Il ultimo Lp è Tre
22,35 **Tg2 stasera**
22,45 **La e la ballerina**, telefilm
23,40 **Tg2 stanotte**

Rete tre

19 — **Tg3** - Intervallo con **Arago X-001**, cartoni animati
19,25 **Ettari 90.000, Uomini 7000**, documenti. Seconda puntata. Indagine compiuta in un lembo della Maremma toscana, fra ■ Marsiliana e l'Albegna. Dopo trent'anni dalla riforma fondiaria si cerca di capire cosa ■ cambiato nel sistema produttivo contadino
19,55 **La cinepresa e la memoria**, momenti del documentario italiano dal 1949 al 1970. Sesta serie: **Le città**,
20,05 **Corso di aggiornamento per addetti al pesca**, documenti
FILM 20,30 **amore**, di Harold S. Buquet, con Katharine Hepburn, Spencer Tracy, Lucille Ball. Usa, commedia 1945 — *Uno scienziato ■ Washington per compiere alcuni esperimenti e deve coabitare alcuni mesi con collega. Per evitare i pettegolezzi i due si sposano*
22,15 **Delta speciali: dolore**, documenti
23,05 **Tg3**
23,30 **Speciale Orecchiocchio**, musicale

Montecarlo

13 — **Allonsenfants**, gioco a premi
13,30 **Les de la le Epoque**, sceneggiato. Terza puntata
14 — **Eleonora**, sceneggiato. Con Giulio Brogi. Terza puntata
15 — **Delta**, rubrica medica
16,15 **Cartoni animati**
17,40 **Speciale Orecchiocchio**, musicale
18,10 **Mio fratello poliziotto**, telefilm
18,40 **Shopping**, guida agli acquisti presentata da Paola Protasi
18,50 **Telemenù**, una ricetta al giorno e utilissimi consigli di cucina presentati da Wilma De Angelis
19,15 **Notiziario - Bollettino meteorologico**
19,30 **affari sono affari**, quiz
20 — **La frontiera del drago**, sceneggiato
20,40 **Calcio**, campionato d'Europa: **Inghilterra - Danimarca**. Wembley le immagini della partita valida per finali Parigi. Nello stesso girone, 3, ci sono Ungheria, Grecia ■ Lussemburgo
22,30 **Zim Zum Zam**,
23,30 **Incontri fortunati**, attualità - **Notiziario - Oroscopo - Bol- meteorologico**

Italia1 (Antenna Nord)

Can. 58-41; 23-70-25

14 — **Cara Cara**, sceneggiato
14,45 **Febbre d'amore**, sceneggiato
15 — **In casa Lawrence**, telefilm
16,30 **Bim Bum**
18 — **La grande vallata**, sceneggiato
19 — **Wonder Woman**, telefilm
20 — **Strega per amore**, telefilm
FILM 20,30 **Addio armi**, ■ Charles Vidor, con Rock Hudson, Jennifer Jones, Vittorio De Sica, Alberto Sordi, Franco Interlenghi. Usa, drammatico 1957 — *Un giornalista americano, in Italia durante la prima guerra mondiale, si arruola volontario e s'innamora ■ di una ■ Il protagonista diserta e scappa in Svizzera assieme ■ lei che, incinta, muore di parto*
23,15 **Racconti del brivido**, telefilm
0,15 **Boxe**
FILM 1,10 **ammutinati ■ Sing Sing**, ■ Bruce Humberstone, con Thomas Mitchell, Mark Sievns. Usa, drammatico 1945 — Direttore ■ un carcere ha più problemi i figli che con i detenuti

Canale 5 Canali 61-32; 50-69-36

13,30 **Sentieri**, sceneggiato
14,30 **General Hospital**, sceneggiato
FILM 15,15 **Dietro lo specchio**, di Nicholas Ray, con James Mason, Barbara Rush. Usa, drammatico 1956 — *Un modesto insegnante lavora presso una casa automobilistica per guadagnare qualche soldo. L'eccessiva fatica lo induce a intraprendere una cura a ■ cortisone, dopo un poco il farmaco lo intossica*
17 — **Tarzan**, telefilm
18 — **Galactica**, telefilm
19 — **Arcibaldo**, telefilm
19,30 **Serpico**, telefilm
20,25 **La saga Padrino**, film per la tv
FILM 21,25 **Mammina cara**, ■ Frank Perry, con Faye Dunaway, Steve Forrest, Howard Da Silva. Usa, drammatico 1981 — *Causticissima biografia dell'attrice Joan Crawford biografia-best seller scritta dalla figlia Christine, non proprio tenera la madre*
23,25 **Speciale Canale ■**
FILM 0,25 **Mirage**, ■ Edward Dmytryk, Gregory Peck, Diane Baker, Walter Matthau. Usa,

Retequattro (Telestudio)

Canali 24-45

FILM 14,50 **La casa scogliera**, di Lewis Allen, Gail Russel, Ray Milland. Usa, drammatico 1943 — *Due coniugi acquistano una casa e la scoprono popolata di fantasmi. Indagano sui precedenti proprietari e scoprono storie misteriose di omicidi. Unica superstite alla strage che c'è stata è una ventenne. I fantasmi ce l'hanno proprio con lei*
16,20 **Ciao Ciao**, cartoni animati
17,20 **Dr. Slump**, cartoni animati
17,50 **Chips**, telefilm
18,50 **Dancin' Days**, sceneggiato
19,30 **Super Dynasty**, telefilm
20,30 **Falcon Crest**, telefilm
FILM 21,30 **Come sposare milionario**, di Jean Negulesco, con Marilyn Monroe, Lauren Bacall, Betty Grable. Usa, commedia 1953 — *Tre bellissime modelle decidono di allearsi per accalappiare altrettanti miliardari e sposarli. Poi finiscono per sposarsi p amore. Uno dei tre mariti, creduto poverissimo ■ rivela in seguito miliardario in incognito*
23,30 **FBI**, telefilm
FILM 0,30 **bianca**, avventuroso

il meglio alla radio

UNO (FM 92, 1)

13,15 r. La musica giorno per giorno
15 — **Nord-Sud e... viceversa**. Viaggio nei pomeriggi del mondo con Lino Matti, Chiara Barbarossa, Giulio Sallemo ■ Sergio Fedele
16 — Il **Pagnone-estate** ■ cura di Giuseppe Neri
17,25 Tonino Ruscitto presenta Viaggio nel mondo dei 33 ■ 45 giri
17,58 Ileana Ghione e Ivo Garrani presentano **Ipotesi**
18,28 **E' noto all'universo...** Originale radiofonico di Lucio Lironi
19,30 **Radiouno jazz '83**
20 — **Radiouno svende musica**. Varietà radiofonico di Cazzaniga
21 — **posta**. Programma di Mario Te-
21,27 **Rapporto confidenziale**. Fatti e misfatti delle stars di Hollywood: «Marilyn Monroe... ■ tempo slow»
21,47 **Son gentile, son tese...** Programma di Giorgio Bandini, Loris Barbier ■ Paolo Modugno
22,27 Audiobox: **Edippo nel sottosuolo infantile**, di Marco Baliani e Paolo Modugno

DUE (FM 95.6)

13,41 Francesco Vairano presenta **Sound-Track**. Curiosità, informazioni e musiche di vecchi e nuovi films
15 — **Storia d'Italia ■ dintorni**. Come si divulga la storia a piacer nostro
15,45 **Musica da passeggio**. Dischi ■ gusto misto presentati da Loredana Liperini
16,32 Manfredo Matteoli presenta **Perché non riparlarne?**
17,32 **Aperti il pomeriggio**. Due ore di musica e divagazioni in compagnia di Gianfranco Agus e Silvano Ambrogi
19,50 **Una sulla musica** a cura di Mauro De Cillis
20,45 **Sere d'estate I contemporanei**. Uomini e vite che hanno segnato la nostra epoca **Luigi Pirandello**. Programma di Corrado Auglas
22,40 **Un pianoforte nella notte** ■ cura di Gino N

TRE (FM98,2)

11,50 **Pomeriggio musicale** a cura di Paolo Donati
15,30 **Un discorso estate** a cura di Pasquale Santoli
17,30 **Spazio Tre**. Musica e attualità culturali presentate da Sergio Vecchio
21,10 **Musica e pensiero nella cultura moderna** di Paolo Fenoglio
22,30 **America coast to coast**. Cultura e società negli Stati Uniti
23 — **Il jazz**. Improvvisazione e creatività nella musica

Svizzera R1 tv

FILM 13 — **L'assassino ha prenotato la tua morte**, con Anna Karina. Italia, drammatico, 1969
FILM 15,30 **I tre che sconvolsero il West**, di E.G. Castellari, con Antonio Sabato. Italia, western
17,45 **Buzz Fizz**
18,50 **S.W.A.T. squadra segreta**
19,55 **Il Regionale**
21,35 **Flamenco come poesia, poesia come flamenco**
22,20 **Jazz club**
FILM 23 — **Il Tulipano Nero**, di Charles Jacque, con Alain Delon, Virna Lisi. Francia, avventuroso

Capodistria

14 — **Confine aperto**. Trasmissione in lingua slovena
17 — **Tv scuola**
FILM 17,30 **L'etrusco uccide ancora**, di Armando Crispino, con Alex Cord, Samantha Eggar. Italia, giallo
19 — **Cartoni**
19,45 **L'ospedale in periferia**, telefilm
20,45 **Calcio: Norvegia - Galles**, campionato europeo
22,30 **Vetrina vacanze**
22,45 **Bruno Sebastian**. Una Friuli

G. R. P. (Antenna 3)

Canali 66-42-20

14 — **Laura**, sceneggiato
FILM 14,50 **Travolto dagli affetti familiari**, di Mauro Severino, con Lando Buzzanca, Andréa Férréol, Gloria Guida. Italia, commedia 1978 — *Peripezie di un uomo che vive alla giornata cercando di sopperire alle necessità sue, della vecchia nonna e del cane Pinocchio. Abbandonato anche dall'amante, stanca di essere sfruttata, decide di riuscire a sposare ricca dottoressa*
16,30 **I rangers della foresta**, telefilm
17 — **Kimba il leone bianco**, cartoni animati
18 — **Codice Tre**, telefilm
19,05 **Almanacco storico del Piemonte**
19,15 **La penso così**, rubrica
19,30 **Torino Teatro**, di Francesca Portonero, rubrica teatrale
20 — **Jabber**, cartoni animati
20,30 In diretta dallo Studio Uno: **Buccia di banana**. Conducono Gerry Bruno, Giorgio Ariani, Giorgio Porcaro, Giucas Casella
0,45 **I giornali di oggi**

FILM 1 — **Violentata sulla sabbia**, di Renza Cerrato, con Carole André, Angelo Infanti, Kiki Caron, Giustino Durano, Ma Solinas. Italia, drammatico 1971 — *Una ragazza, non riesce ad amare perché turbata da uno choc subito da piccola: ha assistito infatti alla violenza carnale e all'assassinio della madre. Durante una vacanza in Sardegna si fa violentare e supera le sue inibizioni*
FILM 2,30 **Il tramonto degli eroi**, di A. Ford, con G.B. Tyszowicz. Polonia, guerra 1965 — *Cinque polacchi riescono ad evadere da un lager quando la guerra è quasi finita*
FILM 4 — **La morte dagli occhi blu**, di Nick Mastorev, con Chris Kaumer, Peter Winter. Usa, giallo
FILM 5,30 **da legare**, di Karel Reisz, con Vanessa Redgrave, Robert Stephens. Gran Bretagna, commedia 1966 — *Morgan, personaggio stravagante, tenta di riconquistare la moglie che vuole divorziare, tutti i mezzi, fino a travestirsi da gorilla, creando lo scompiglio alle seconde nozze della sua ex sposa. Naturalmente finisce in manicomio*

Videogruppo

Canali 52-54; 57

14 — **Anche i ricchi piangono**, sceneggiato
FILM 14,35 **La pista del brivido**, di Russel Doughten, con N. Adams, J. Riley. Usa, drammatico 1964 — *Un ambizioso ed avido pilota di Formula 1, corteggia la moglie di un collega morto in un incidente durante la gara, per impossessarsi del suo denaro*
16 — **Grande Uaul**, cartoni animati
17,30 **Selvaggio**, telefilm
18,20 **The Beverly Hillbillies**, telefilm
18,50 **Agenzia 2**
19 — **Videonotizie**
19,15 **Primo piano**
19,30 **Il 30 minuti**
FILM 20 — **La città atomica**, di Jerry Hopper, con Gene Barry, Lydia Clarke. Usa, sceneggio 1952 — *Il figlio di uno scienziato nucleare americano, che lavora nella cosiddetta «Città atomica» viene rapito. Il padre con l'aiuto dell'F.B.I. riesce a liberarlo*
22,10 **Uppercut**
23 — **Videonotizie**
23,15 **Primo piano**
23,30 **Film della notte**

Nuova Manila

Canale 44

14 — **Jamie la torcia magica**, cartoni animati
14,30 **Le nuove avventure di Furia**.
15 — **Carga pesada**, telefilm
17,30 **Sportissimo**
18 — **Squadra d'emergenza**, telefilm
FILM 19 — **Voltati li uccido**, Richard Wyler. Italia giallo 1967
20,30 **Jamie la torcia magica**, cartoni animati
21 — **Le nuove di Lassie**, telefilm
21,30 **Il Contenitore Spazio**
FILM Al termine **Il mondo del sensi**, sexy

Sesta Rete

Canale 36

14,30 **I ragazzi della montagna di fuoco**, telefilm
FILM 15 — **Odissea sulla Terra**, con Fjugy Okada, Takaja Waza. Giappone fantascienza
FILM 17 — **follia**, di Guido Brignone, con Mara Landi. Italia commedia 1942
19,30 **Cori del Piemonte**
FILM 21 — **Allarme Scotland Yard**, Kirk Kallard, Dick Shaw. Gran Bretagna poliziesco
FILM 23 — **coniugale**, con Gabriele Tinti. Italia sexy

Quartarete

Canali 22-35; 23

14 — **I grandi personaggi**, cartoni animati
FILM 15 — **Cuore forestiero**, di R. Fizzarotti, con Fosco Lulli. Italia, drammatico 1952
16,45 **Cartoni animati**
18,30 **A tuttamore**, telefilm
19,30 **Tutto baseball**
20,30 **I visitatori**, sceneggiato
FILM 21,35 **Il dei Texas**, di Elmo Williams, con Lloyd Bridges, Lee J. Cobb. Usa, western 1953 — *Un ricercato dalla polizia, un paio di manigoldi e alcuni viaggiatori di una diligenza, trovano dell'oro nel deserto e sono attaccati subito dagli indiani. Co massacro*
FILM 23,15 **innamorati**, di Mauro Bolognini, con Antonella Lualdi, Franco Interlenghi, Gino Cervi. Italia, commedia 1955 — *Fra quattro coppiette di innamorati si inserisce una donna sposata, ancora bella, in cerca di una piacevole avventura che la faccia sentire ancora giovane*
FILM 0,45 **Cleò dalle 5 alle 7**, di Agnès Varda, con Corinne Marchand, Antoine Bourseiller. Francia, drammatico 1962

Telecity

Canali 63-38-36

14 — **Laura**, sceneggiato
14,45 **Codice Tre**, telefilm
15,45 **Selvaggio West**, telefilm
17 — **Viva**, spazio tv per ragazzi: cartoni animati
19,30 **L'incredibile Hulk**, telefilm
FILM 20,25 **Travolto dagli affetti familiari**, di Mauro Severino, con Lando Buzzanca, Andréa Férréol, Gloria Guida. commedia 1978 — *Peripezie di un uomo che vive alla giornata cercando di sopperire necessità sue, della vecchia nonna e del cane Pinocchio. Abbandonato anche dall'amante, stanca di essere sfruttata, decide di riuscire a sposare ricca dottoressa*
22,15 **Tonia**, telefilm
FILM 23,15 , di Sergio Solima, con Oliver Reed, Fabio Testi, Pacia Pitagora, Agostina Belli. Italia giallo 1972 — *Il direttore di un penitenziario è costretto col ricatto a liberare un detenuto. Sua moglie è stata rapita e lui segue il detenuto nella speranza che lo conduca al nascondiglio, ma le cose vanno in modo del tutto inaspettato*

Quinta Rete

Canale 47

14 — **Perry Mason**, telefilm
15 — **D... come donna**, rubrica
15,30 **TV dei ragazzi**, telefilm
18 — **Solo**, telefilm
19 — **Victoria Hospital**, telefilm
20 — **Cartoni animati**
20,30 **Bellamy**, telefilm
FILM 21,30 **Squadra antiscippo**, di Bruno Corbucci, con Tomas Milian, Maria Rosario Omaggio. Italia, poliziesco 1976 — *Scippatore esperto ruba cinque milioni di dollari ad un boss americano e si mette inevitabilmente nei guai*
FILM 23,15 **Il cammino della ricchezza**, di B. Sagal, con George Kennedy. Italia, avventuroso 1978 — *Cinque amici in pericolo di morte, scoprono che la ricchezza e il potere procurano sempre avidità e meschinità insospettate*
FILM 0,45 **Peccati famiglia**, Michel Gerard, con Federic Duru, Laure Cotereau, Regis Porte. Francia, sexy 1975 — *Un ragazzo va a passare le vacanze presso la famiglia di un amico. Viene sedotto dalla cameriera e seduce a sua volta la sorella dell'amico*

Rete A

Canali 31-62-33

14,30 **Buck Rogers**, telefilm
FILM 15,30 **Piano, piano, dolce Carlotta**, di Robert Aldrich, con Bette Davis, Olivia De Havilland. Usa, drammatico 1965
17 — **Space Games**. Gioco a premi e cartoni animati
19 — **Anche i piangono**, sceneggiato
20,30 **tombola!** Gioco quiz condotto da Walter Chiari
FILM 21,30 **Morire a Belfast**, Tony Luraschi, con Sterling Hayden, Patricia Quinn, drammatico
23,30 **Aggiudicato!**

Tele Subalpina

Canale 46

14,30 **The Jefferson**, telefilm
FILM 15 — **La donna per una notte**, con A. Stewart. Francia, drammatico 1966
FILM 17,30 **La battaglia del Mediterraneo**. Francia, guerra 1968
19,45 **The bold ones**, telefilm
FILM 20,30 **Viridiana**, di Luis Buñuel. Spagna, drammatico 1961
22,30 **Monitor**
FILM 23 — **Il prigioniero della montagna**. Germania, avventuroso 1955

Videouno

Canali 53-39-26

FILM 13,25 **Elvira Madigan**
FILM 14,55 **Le fantastiche avventure di Rusty e la lince**, di Agasi Babaian, con Dmitry Orlovskij. Urss, avventuroso 1974
FILM 16,20 **Maria Antonietta**. Usa, storico 1938
18,45 **Cartoni animati**
19,45 **Kim & Company**, telefilm
20,45 **Kash e Tandarra**, telefilm
FILM 21,35 **Sposata ieri**, di Gilles Grangier, con Anne Vernon, Folco Lulli. Francia, commedia 1963
FILM 23 — **Ballata tragica**

Primantenna

Canali 27-44-38

14 — **Cartoni animati**
14,30 **Il mondo degli animali**, telefilm
15 — **Il pomeriggio di Primantenna**
18 — **Cartoni animati**
20 — **La valle della morte**, telefilm
FILM 20,30 **Scherzi da prete**, di P. F. Pingitore, con Pippo Franco, Lino Toffolo, Cochi. Italia, commedia 1978
22,30 **Gli investigatori**, telefilm
23,30 **Sherlock Holmes**, telefilm
24 — **Film della notte**

Telemalta

Canali 41-60-37

FILM 14 — **Il Presidente**, di Henri Verneuil, con Jean Gabin, Bernard Blier. Francia-Italia
15,30 **Un'idea incendiaria**, telefilm
FILM 17 — **Karamazov**, con Yul Brynner, Maria Schell. Usa
18,30 **La ritorno**, telefilm
19,30 **Un pacchetto confezionato**, telefilm
20 — **La trappola**, telefilm
FILM 21,15 **bellissima estate**, con Senta Berger, John Richardson, drammatico 1974
24 — **Più pazzo di Cotton**, telefilm

Studio Nord

Canali 21-56; 68

FILM 14,30 **E venne l'ora della vendetta**, di José Briz, con William Shatner, Joseph Cotten. Spagna, western
FILM 16,30 **L'infermiera di mio padre**, di Mario Bianchi, con Daniela Giordano. Italia 1975
18 — **Conan**, cartoni animati
20,05 **La squadra segreta**, telefilm
FILM 20,30 **Giochi d'amore**, di C. M. Muller, con Nicole Peterson, Karen Pavel. Brasile, drammatico 1965

Telecupole

Canali 64-57; 21

14,30 **Pepito, il papazzo giallo**
15 — **Pacifico**, sceneggiato
16,30 **in**
18,30 **Struzzo Rock and** programma musicale
20,15 **Angie**, telefilm
21 — **La trattoria dei** tacco
0,40 , di M. L. Boons, con Nadiuska, Ramiro Oliveros, Gilm Vidal, Luis Induni. Spagna, drammatico 1975

Canale 68

Canali 68-57

16,30 **selvaggia**, documentario
17 — **Supercartoni**
18 — telefilm
19 — **Noi, voi e gli astri**
20 — **Supercartoni**
20,35 **Tuttobasket**: incontri internazionali
22 — **Natura selvaggia**, documentario
22,25 **Giallo sera**

STAMPA SERA

CRITICA		PUBBLICO	
Capolavoro	★★★★★	Eccezionale	●●●●●
Ottimo	★★★★	Successo	●●●●
Favorevole	★★★	Consensi	●●●
Discusso	★★	Discordi	●●
Mediocre	★	Scarso	●

PRIME VISIONI

[redacted] c. Vitt. Emanuele 52 Tel. 547.007 Lire 5000
Week-end di terrore, con Dana Kimmel, Paul Kratka, Richard Brooker (Usa-Colori) — Proiettata con il sistema tridimensionale, la terza parte del celebre «Venerdì 13» con le allucinanti vicende [redacted] donna. Vietato 18 **Thrilling**
16,40; 18,35; 20,30; 22,30 ★/●●●●

Ariston v. Lagrange 21 Tel. 546.147 Lire 5000
CHIUSO

[redacted] c. Sommeiller 22 Tel. 597.190 Lire 4500
Miriam si sveglia a mezzanotte, di Tony Scott, con Catherine Deneuve, David Bowie, Susan Sarandon (Usa-Colori) — Satiriche avventure di una coppia di vampiri, vecchia di due secoli. Viet. 14 **Horror**
15,30; 17,15; 19; 20,45; 22,30 ★★/●●●

Augustus p. C.L.N. 248 Tel. 538.718 Lire 4500
CHIUSO PER LAVORI

Capitol v. S. Dalmazzo 24 Tel. 540.605 Lire 5000
10 minuti a mezzanotte, di J. Lee Thompson, con Charles Bronson, Lisa Eilbacher, Andrew Stevens (Usa-Colori) — Davanti alla violenza, ai delitti, alla corruzione, un poliziotto decide di fare giustizia da solo. Vietato 18 **Avventuroso**
16,40; 18,40; 20,40; 22,30; **Prima visione**

Centrale D'ESSAI v. C. Alberto 27 Tel. 540.110 Lire 4000
Il portiere di notte, di Liliana Cavani, con Dirk Bogarde, Charlotte Rampling, Gabriele Ferzetti, Philippe Leroy (Italia-Colori) — Crudele storia d'amore fra il carnefice di un lager nazista e la donna che fu vittima, ritrovata alcuni anni dopo. Viet 18 **Drammatico**
16,15; 18,20; 20,30; 22,40 Segnalato [redacted] crit. [redacted] '75

Charlie Chaplin 1 v. Garibaldi 32/E Tel. 545.245 Lire 5000
Re per [redacted], di Martin Scorsese, con Robert De Niro, Jerry Lewis (Usa-Col.) — Attore comico, convinto di essere bravissimo sequestra famoso presentatore. La ovvia incarcerazione lo porta [redacted] Non viet.
Or. 15; 17; 19 (L. 4000 rid. 2000) 21; 22,50 (L. 5000 rid. 3000) 0,30 (L. 4000) **Commedia** ★★★★/●●●

Charlie Chaplin 2 v. Garibaldi 32/E Tel. 545.245 Lire 5000
P[redacted] ed Immagine: 12 film-concerto per Settembre Musica: 15,30 **Parsifal**, di H. J. Syberberg L. 2000 — **Da Mao a Mozart**: «**Isaac Stern in Cina**» con Isaac Stern, David Golub. Regia di Murray Lerner. Premio Oscar 1981. Ore 21; 22,45; (L. 5000, rid. L. 3000) **Musicale** ★★★★/●●●

[redacted] v. Gatto 5 [redacted] Lire [redacted]000
CHIUSO PER LAVORI

Doria v. Gramsci Tel. 542.422 Lire 4500
CHIUSO PER LAVORI

Eliseo Grande p. Sabotino Tel. 447.5241
Diva, di Jean-Jacques Beinex, con Frederic Andrei, Roland Bertin, Wilhelmenia Wiggins (Francia-Colori) — Cantante lirica non incide dischi perché «l'arte vale solo dal vivo», ma un ragazzo di nascosto il registra. Non viet. **Commedia**
16; 18,10; (L. 4000 rid. 2000) 20,20; 22,40. ★★★/●●●

Eliseo Blu p. Sabotino Tel. 447.5241
Una gita scolastica, di Pupi Avati, con Carlo Delle [redacted]iane, Tiziana Pini (Italia-Colori) — Nel 1914 i liceali di Bologna, giunti alla licenza, sono premiati con [redacted] gita avventurosa attraverso i monti fino a Firenze. Non viet. **Commedia**
16,30; 18,30; (L. [redacted] 2000) 20,30; 22,30 ★★/●●

Eliseo Rosso p. Sabotino Tel. 447.5241
Re per una notte, di Martin Scorsese, [redacted] Robert De Niro, Jerry Lewis (Usa-Col.) — Attore comico, convinto di essere bravo sequestra famoso presentatore. L'incarcerazione lo porta al successo. Non viet. **Commedia**
16,25; 18,25; (L. 4000 rid. 2000) 20,25; 22,25 ★★★★/●●●●

Gioiello [redacted] Tel. 600.760 Lire 4500
CHIUSO PER [redacted]

Ideal c. Beccaria 4 Tel. 541.523 Lire 5000
Krull, di Peter Yates, con Ken Marshall, Lysette Anthony, Freddie Jones (Usa-Colori) — Fra mostri ed esseri strani una entusiasmante avventura ambientata in un mondo lontano anni luce. Non vietato **Fantascienza**
16; 18,15; 20,15; 22,30 ★★/●●●

Lilliput v. XX Settem. 15 bis [redacted] 537.1[redacted] Lire 5000
Tootsie, di Sidney Pollack, con D. Hoffman, J. Lange (Usa-Col.) — Complicazioni sentimentali di un attore, che in cerca di scrittura accetta di travestirsi da donna. Ottiene il successo ma non riesce più a liberarsi di questo ruolo. N.v. **Commedia**
16,45; 18; 20,15; 22,30 ★★★/●●●●

Lux Gall. S. Federico Tel. 541.283 Lire 4500
CHIUSO PER LAVORI
PROSSIMA RIAPERTURA

Nazionale v. Pomba 7 Tel. 518.850 Lire 4500
Paulo Roberto Cotechiño centravanti [redacted] sfondamento, [redacted] Nando Cicero, con Alvaro Vitali, Carmen Russo. (Italia-Colori) — Diventato noto come Pierino, Vitali si trasforma questa volta nella parodia di un calciatore brasiliano. Non viet. **Comm.**
15; 16,30; 18; 19,30; 21; 22,30 **Non recensito**

Olimpia [redacted] Tel. 532.448 Lire 4500
CHIUSO PER FERIE

Reposi v. XX Settembre Tel. 531.400 Lire 5000
Flashdance, di Adrian Lyne, con Jennifer [redacted], Michael Nouri (Usa-Colori) — La storia di [redacted] donna appassionata di musica e che sulla musica ha fondato tutta la sua vita. Non vietato. **Musicale**
Or.: 17; 18,50; 20,40; 22,30 **Oggi la prima**

Romano Galleria Subalpina Tel. 510.145 [redacted]
La casa del tappeto giallo, di Carlo Lizzani, con Erland Josephson, Beatrice Romaud, (Italia-Colori) — Il marito di una donna che ha l'abitudine di sognare di fare l'amore, studia [redacted] sequestro. Or. 16,30; 18,30; (L. 4000 rid. 2000) 20,30; 22,30; (L. 5000 rid. 3000) **Giallo Prima visione**

[redacted] v. Acqui 2 Tel. 830.521 Lire 4500
Ufficiale e gentilu[redacted], [redacted] Taylor Hackford, con Richard Gere, Debra Winger, David Keith (Usa-Colori) — La storia d'amore di un giovane amaricano che lotta per diventare ufficiale. Non vietato **Commedia drammatica**
17,30; 20; 22,30 ★★/●●●●

Vittoria [redacted]
Porky's 2, il giorno dopo, [redacted] Bob Clark, con Dan Monahan, Kaky Hunter (Canada-Colori) — Dopo una notte brava, il folle gruppo di adolescenti degli Anni 50 continua le sue pazzesche avventure alla luce del giorno. Non vietato **Comico**
15,10; 17; 18,50; 20,40; 22,30 **Non recensito**

PROSEGUIMENTI

Ambra v. C. Saluzzo 77 Tel. 297.197 Lire 3000
Pink Floyd the wall, di Alan Parker (Usa-Colori) — La storia della musica e [redacted] successo [redacted] celebre complesso inglese, attraverso [redacted] vicenda romanzata. Vietato 14 **Musicale**
20; 22,30 - Ultimi giorni ★★★/●●●

Arco-[redacted] c. Pr. Oddone 31 Tel. 484.821 Lire 3500
CHIUSO PER FERIE

Faro v. Po 30 Tel. 832.214 Lire 3000
CHIUSO

[redacted] c. De Gasperi 25 Tel. 584.791 Lire 3500
OGGI CHIUSO

[redacted] p. Massaua 9 Tel. 795.803 Lire 3000
OGGI CHIUSO - Domani **Superman III**

[redacted] v. Montebello 8 Tel. 876.051 [redacted]
CHIUSO

ALTRE VISIONI

CONTINENTAL ([redacted] Nizza 348, tel. 697.068): OGGI CHIUSO

FORTINO (via Cigna 47, telefono 486.560): **TheBlues Brothers**, con John Belushi, [redacted] Aykroyd. Ore 20,10; 22,20 **Musicale**

NUOVO ODEON (via Venalzio 8, telefono 749.23.62): **Heavy Metal**, [redacted] Ivan Reitman, ore 20, 22,20 **Dis. anim. fantasc.**

ZONA CENTRO

ASSOCIAZIONE [redacted] (via Principe Amedeo 5/L, telefono 544.077): Alfred Hitchcock, **I sabotatori**, con Robert Cumming, Priscilla Lane. Ore 20,30; 22,30 Ingresso soci. Ultimo giorno **Drammatico**

[redacted] FRANCIA

ZETA [redacted] (via Cibrario 88, telefono 749.2907): [redacted] **pazza storia [redacted] mondo**, di [redacted] Brooks ore 20,30; 22,30. Ultimo giorno **Commedia**

CROCETTA - S. RITA - MIRAFIORI

ADRIANO (v. Sacchi 65, telefono 587.715): OGGI CHIUSO

ZONA NIZZA - LINGOTTO

[redacted] (Via Nizza 56, telefono 687.668) CHIUSO

ZONA VANCHIGLIA - BORGO PO

SELENE (corso Belgio 53, telefono 874.171): Vedi Luci rosse

LUCI ROSSE

MAFFEI (via Principe Tommaso 5, telefono 655.334): **Rimmel** con Seka, Annette Haven (S.P.K. American Hard) Ap. 14,30 ult. 22,30

METROPOL (via Principe Tommaso 6, telefono 650.5470): **Josephine Paradiso erotico** 14,30; ult. 22,30

ORFEO (piazza Carlina, telefono 839.6701): **Porno desires of Serena**, novità Usa. Apertura 15 ultimo 22,30

PRINCIPE (via Principi d'Acaja 45, telefono 749.6951): **Sensual encounters of Greta**, con John Holmes. Apertura 15; ultimo 22,30

REGINA (corso Regina Margherita 123, telefono 530.885): Chiuso per lavori.

VITTO[redacted] (piazza Vittorio Veneto 5, telefono 871.642): [redacted] **love**. Ap. 15, ult. 22,30

MILANO DOPPIA LUCE ROSSA (via Milano 8, tel. 530.255): **Notti di fuoco per mogli in calore** (Novità Usa). No stop dalle 10 alle 22,30

ALEXANDRA (via Sacchi 18, tel. 511.293): **Eros supersex**, Dominique Duvel. Or. 14,05; 15,45; 17,25; 19,05; 20,45; 22,30

SPEZIA (via Nizza 170, tel. 696.3617): **Porno diario [redacted] una giornalista**. Novità Usa. Apertura 15; ult. 22,30

TORINO (via Buozzi 6, telefono 530.353): **Esperienze pornografiche di [redacted] ragazza [redacted] campagna** (S.P.K. American Hard) Ap. 14,30 ult. 22,30

MAIOR (largo Giulio Cesare 105, telefono 287.974): **Gli ecologisti del sesso**. Apertura 15; ultimo 22,30

ROMA BLUE (via San Donato 40, telefono 487.765): **Dur-Dur-Hard hard** (solo per pochi giorni) (Novità S.P.K. hard core). Ap. 16; ult. 22,30, ingr. L. 2500

CINECLUB (via Fratelli Calandra 15, tel. 831.662): Dalle 14,30 alle 24 continuato **Four Zuuskeu deu beineu**. Novità assoluta. Ingresso riservato ai soci

SELENE (corso Belgio 53, telefono 874.171): **La confessioni [redacted] porno [redacted]**. Ap. 15; ult. 22

TEATRI

TEATRO REGIO - Stagione d'Autunno 1983 (24 settembre - 30 ottobre): Vendita abbonamenti 3 spettacoli L. 35.000. Biglietteria Teatro Regio, P.zza Castello 215, tel. 548.000. Orario: 10-12; 15,30-19. Domenica 10-12; 14-18,30.

ADUA - IL GRUPPO DELLA ROCCA - 6ª Iniziata la vendita abbonamenti stag. 83/84, presso biglietteria Adua, ore 17-19,30, e via Roma 49 ore 9-19, tel. 557.6246 - 544.562.

AL VECCHIO PO - Jazz Ballet. Corsi di Danza Jazz [redacted] Adriana Cava. Tel. 839.7502.

AL VECCHIO PO: Promozione Danza Teatro Nuovo: Incontri, audiovisivi, mostre, conferenze.

CENTRO ARTE DRAMMATICA - Informazioni e iscrizioni ai Corsi di Recitazione: via C. Alberto 12/I, tel. 533.378, ore 18-20; sabato 10-12; 713.846, ore 9-12 ogni giorno.

D'UOMO TEATRO (piazza S. Giovanni, tel. 548.633): Scuola di recitazione diretta da Anna Bolens. Sono aperte le iscrizioni ai corsi. Orario: 16-19.

ERBA: Seminari di Danza Contemporanea a cura di Carla Perotti. Inf. e iscr. tel. 690.467 - 655.552.

GIANDUJA MARIONETTE LUPI: Spettacoli e visite al Museo. Inf. tel. 530.238.

INTRADOSSI (v. S. Massimo 21, tel. 871.009): ore 18-21 Corsi di recitazione diretti da Pier Giorgio Gili.

NUOVO: Centro di Perfezionamento della Danza, «Scuola di Danza Classica», direzione artistica: Marika Besobrasova. Insegnanti: Daniela Chianini, Marina Fisso, Elena Madan Vera, Patrizia Canova, Marisa Milanese, Anna Maria Salomone. «Scuola di Danza Contemporanea», direzione artistica: Carla Perotti. Inf. e iscr. ore 15-20, c.so M. d'Azeglio 17, tel. 655.552.

NUOVO - TEATRO STUDIO: Scuola di Avviamento all'arte drammatica. Direzione artistica Franco Passatore. Iscr. e inf. corso M. d'Azeglio 17, ore 15-20, tel. 655.552.

PUNTO FISSO: Scuola di Mimo e Teatro di Movimento di F. Cardellino - Tecnica Lecoq. Iscr. 17-20 Duomo (lato campanile). Tel. 578.843.

TEATRO DLE MASNÀ 'D TURIN: Scuola di musica - Scuola di danza classica - Corsi musicali per bambini handicappati, iscrizioni dal 1° settembre ore 15,30-20, piazza S. Giulia 7, tel. 879.373.

OGGI AL REPOSI

Il film più atteso dell'anno!

Orario spettacoli: 15,10 - 17 - 18,50 - 20,40 - 22,30
In omaggio, fino ad esaurimento, il poster del film

RITROVI

AL BAGATELLE (Str. Cavoretto 2): 21.
ARLECCHINO: ore 21 danze.
BELLE ARTI: ore 15,30-21 ballo liscio.
CHALET del VALENTINO: ore 21 danze La nuova Aurora.
CLUB 84: ore 15,30-21 danze.
DU PARC: ore 21 Nuccio Nicosia.
LE ROI-GIARDINO: 21 Bal Musette.
TROCADERO: 21 Antro del Mago.
RISTORANTE «IL PIRATA»: Orch. I Farfuggio (Via Cigna 23, tel. 521.1660).
SAN GIORGIO Valentino - **Ristorante** Danze: orch. Dino Novara.
SHAKER - PIANO BAR (C. Battisti 3, tel. 532.492): Bernard Thomas, Gianni Palumbo, Silvana Dal.
SHAKER DISCOTECA: ore 21.

GALLERIE E MUSEI

COMUNE DI RIVOLI: dal 17 al 28/9 espongono: Fontana, Macri, Tempo. Or.: 16-19,30, festivo 10-12.
LA ROCCA (via M. Vittoria angolo via della Rocca): Affiches originali.
PIEMONTE ARTISTICO CULTURALE (Roma 264): 6 artisti di Susanna Vecchia.

ASSOCIAZIONE PIEMONTESE [redacted]
[redacted] Artisti contemporanei.
CITTADELLA: Andrea Boitro.
GISSI (p. Solferino 2, t. 534.473): [redacted]otagonisti italiani del XX Secolo.
LA BUSSOLA (Po, 9): Calder-Neapoli.
PIRRA (c. Cairoli 32, tel. 877.344): Edouard Chappel
MUSEO NAZIONA[redacted] DEL CINEMA (Palazzo Chiablese): ore [redacted] 2; 15-18.
[redacted]LLA MARIONETTA (Teatro Gianduja, via S. Teresa 5, tel. 530.238): ore 10-12; 15-18.

CINEMATOGRAFI

FUORI CITTA'

CARMAGNOLA
LUX: Rapporto a tre. V. 18.
CIRIE'
ITALIA: Sono una p... tipo d'albergo. Techn. Viet. 18.
CASTELLAMONTE
SOCIALE: Brivido blu.
IVREA
POLITEAMA: Storie del piacere n. 2. V. 18.
MONTANARO
VITTORIA: Super orgasm. V. 18.
NICHELINO
SUPERGA: chiuso per riposo.
PINEROLO
HOLLYWOOD: Bubble Gum.
ITALIA: 10 minuti a mezzanotte.
NUOVO: Il postino suona sempre due volte.
PRIMAVERA: Rocky I.
RIVA
CENISIO: Peccati [redacted] giovani mogli. V. 18.
VALPERGA
[redacted]: Il mondo porno delle donne.

MERCOLEDI' 21 SETTEMBRE - ANNO 115 - NUMERO 255

Tentano di violentarla, fugge sul tetto

TORINO — agenti della «buoncostume» hanno fermato in un bar corso Belgio un pregiudicato che insieme con un complice aveva sequestrato, in un piccolo attico di corso Bernardino Telesio 91, una bella diciannovenne per violentarla. La ragazza si era salvata fuggendo attraverso i tetti, rischiando più volte di cadere dal decimo piano. Era stata liberata dagli uomini di una «volante» e dai vigili del fuoco. Per convincerla a seguirli e cercare di intrappolarla i due individui si erano presentati con un bimbo preso in prestito. Avevano così irretito la giovane con la promessa di lavoro.

L'alloggio usato per il tentativo di violenza era affidato a una società immobiliare per essere affittato e avrebbe dovuto avere le chiavi. Per arrivare all'identificazione dei responsabili gli uomini del dottor Pellegrino, della «mobile», hanno dovuto impegnarsi in una lunga indagine. A PAG. 9

GIOVANNI [illegible]

Mercoledì 21 Settembre 1983

STAMPA SERA

QUOTIDIANO D'INFORMAZIONI - TORINO, VIA MARENCO 32 - TEL. (011) 65.681 - [illegible] DI AVVIAM. POSTALE 10126 - SPEDIZIONE [illegible] POSTALE [illegible] 1/70) - [illegible] 500 (ARRETRATI IL DOPPIO)

Nuovo, nuovo, nuovo, Sauvignon Crémant
SELEZIONE CINZANO GRANDI VINI
Il piacere nuovo dello spumante a tavola.

Oggi la Camera si è pronunciata: 287 sì, 75 no, gli altri astenuti

NEGRI: SI' ALL'ARRESTO (pci-psi si astengono, ma lui dov'è?)

Alle 13, dopo le dichiarazioni di voto - Il gruppo laico ha lasciato libertà di voto, «secondo coscienza», ai suoi parlamentari - Nuova astensione del gruppo radicale, duramente criticato per l'atteggiamento di ieri

ROMA — Il professor Antonio Negri deve andare in carcere. Così è deciso alle 13 la Camera accogliendo le quattro richieste presentate dalla magistratura. Ecco i risultati della votazione: 287 i «sì» all'arresto, 75 i no. Comunisti, socialisti e indipendenti si sono pronunciati per l'astensione. Hanno votato a favore democristiani, missini e partiti laici (psdi, pri e pli), ma questi ultimi hanno lasciato libero il voto ai loro deputati. Hanno votato contro l'arresto democrazia proletaria e pdup. I radicali si sono astenuti (ad eccezione dell'onorevole Melega che ha votato contro l'arresto) come avevano fatto ieri, quando la Camera è stata chiamata a votare sulla proposta del pci e psi di sospendere la votazione su Negri per aspettare l'esito del processo del 7 aprile.

Dopo il voto della Camera scatteranno i mandati di cattura firmati dai magistrati. Toni Negri, almeno per ora, si è reso irreperibile. E' fuggito? Si nasconde per evitare l'arresto? Ieri fonti di agenzia avevano parlato la notte di una fuga in Francia. Una conferma era venuta dall'eurodeputato radicale Emma Bonino: «Negri ha fatto bene a andarsene, soprattutto se lo ha fatto per lanciare all'estero un [illegible] preventiva in [illegible]».

Ma il segretario radicale Marco Pannella ha smentito: «Sono in contatto con Negri e confermo che si consegnerà».

ROMA. NEGRI CON PANNELLA POCO DOPO LA SCARCERAZIONE

Parroci e vescovi in agitazione «Lo Stato paga poco e male...»

Stanno studiando una vera e propria piattaforma da presentare al governo nella prossima primavera - I titolari di parrocchia oggi percepiscono 600 mila al mese, i vescovi 800 mila - Le novità del Codice di diritto canonico

● CITTA' DEL VATICANO — *Anche i preti bussano alle casse dello Stato e chiedono l'aumento. I vescovi italiani, riuniti nella loro ventiduesima assemblea generale, stanno studiando una vera e propria «piattaforma» da presentare al governo nella prossima primavera, rivendicando un adeguamento della congrua per i titolari di diocesi e di parrocchie.*

Inflazione, spirale dei prezzi, nuove esigenze rendono oramai inadeguata la «busta paga» che la Repubblica italiana versa mensilmente ai parroci e [illegible]. Molti sacerdoti si trovano oggi in difficoltà economiche [illegible] indifferenti e riescono a far fronte agli impegni della comunità parrocchiale solo [illegible] grossi sacrifici e grazie al contributo — non sempre generoso — dei [illegible].

Attualmente, i «benefici ecclesiastici» prevedono che — attraverso il supplemento di congrua — lo Stato italiano versi mensilmente [illegible] mila lire ai preti titolari di parrocchia e 800 mila lire ai vescovi.

Che cosa risponderà il governo, quando le richieste verranno ufficializzate?

Per il momento, è difficile prevederlo; specie tenendo conto del momento di crisi che attraversa l'intero Paese e la finanza pubblica, in particolare.

Di certo, c'è solo l'entrata in vigore di una «novità» sostanziale all'interno della Chiesa italiana stessa. Dal 27 novembre, quando diventerà esecutivo il nuovo Codice di diritto canonico, verrà formata una cassa comune» a livello di diocesi, alla quale il clero attingerà, secondo le proprie diverse necessità [illegible] eliminando così vecchi privilegi.

Si tratta di un provvedimento «rivoluzionario». Ora, in Italia, vige il sistema dei «benefici» (cioè delle rendite legate ai singoli uffici) che affluiscono direttamente all'interessato. Avviene così che alcuni sacerdoti (vescovi, canonici, abati, parroci) ricevano cifre considerevoli e che altri abbiano difficoltà estreme a tirare avanti.

Il Codice ha stabilito un sistema diverso: tutte queste rendite dovranno affluire a un fondo comune; poi ciascuno potrà attingervi, in proporzione ai bisogni.

STAMPA SERA

CONCORSO

Una giornata azzurra

Domanda: Quali sono le ragioni che consentono i Tornado MRCA?

risposta

Nome

Cognome

Indirizzo

Data ... anni ... CAP

Tel

Alitalia CINZANO

REGOLAMENTO

1) In occasione della 5ª Settimana aerea piemontese, "Stampa Sera" e STAMPA S.p.A. indice un concorso nel tutti i lettori «Stampa Sera».

2) Da mercoledì 14 a sabato 24 settembre, STAMPA SERA pubblicherà ogni giorno una domanda relativa agli aerei partecipanti alla manifestazione. Per ciascuna risposta esatta i lettori dovranno compilare con dati anagrafici e indirizzo completo il tagliando che apparirà ogni giorno a fianco della domanda e inviarlo a «Stampa Sera - Promozione e diffusione» - Via Marenco 32 - 10126 Torino, oppure consegnarlo a Stampa Sera in via Roma 80 a Torino.

3) Tra tutti coloro che avranno risposto esattamente a quattro domande (anche persone) i tagliandi entro mercoledì 21 settembre saranno estratti a sorte i seguenti premi:
— dal 1° al 3° classificati: un week-end per due persone a Parigi comprendente volo di andata e ritorno da un aeroporto piemontese, pernottamento e prima colazione in hotel (la partenza avverrà il venerdì mattina ed il ritorno la domenica pomeriggio);
— dal 4° al 7° classificati: due biglietti andata-ritorno Torino-Roma Alitalia per usufruire di un week-end a scelta nella Capitale.

4) La Direzione di STAMPA SERA declina ogni responsabilità in merito alla mancata consegna di materiale ai concorrenti per cause a loro non imputabili.

5) Ulteriori informazioni potranno essere richieste alla Direzione Commerciale di Stampa Sera (tel. 011/...).

6) Sono esclusi dal concorso i tagliandi recanti dati errati, illeggibili o incompleti così come la mancata risposta alla domanda. Decadranno dall'Ufficio "La Stampa ed i loro familiari.

Tagliandi risposta e spedire a: STAMPA SERA - Promozione e diffusione - via Marenco 32 - 10126 Torino. Oppure consegnare al Ufficio "La Stampa di Galleria San Federico 47.

ASSOCIAZIONE ITALIANA DONATORI ADMO

Donate!

Da una vita spezzata un'altra vita può risorgere

Entra nel vivo la quinta settimana aerea piemontese

DA OGGI SI VOLA

- In attesa dell'esibizione delle pattuglie acrobatiche oggi verrà presentato il «Condor F 20» della Generalavia
- Erede del celebre Falco è progettato dallo stesso ingegner Frati
- Sabato tornano in scena i paracadutisti per il record del lancio multiplo

Con le prove dei paracadutisti della quali diamo la cronaca finale in questa pagina, è entrata nel vivo la 5ª settimana aerea piemontese, inaugurata domenica scorsa al campo volo del Torrazzo Torino. Accantoniamo dal pubblico presente il gran numero di «concetti colorati» e sono saliti nel cielo azzurrissimo di questa eccezionalmente lunga fine settimana.

Le iniziali carenze tecniche del «polo» si sono risolte alla perfezione con il suo «ufficialmente» alle esibizioni come accade ogni volta che paracadutisti decidono di dare spettacolo.

Ma ne parliamo poco più avanti. Vogliamo invece soffermarci a lungo, domenica, sull'avvicendarsi delle quattro pattuglie acrobatiche presenti, non mancheranno certamente altre emozioni. Se oggi, con la presentazione del «Falco» e del «Condor» si è parlato molto di aeroplani, di specialisti del volo acrobatico e di come soddisfare la loro curiosità.

Erede del celebre «Falco», il «Condor» è infatti progettato dallo stesso ingegner Frati che ha creato uno dei più celebri aerei dell'era moderna, così all'avanguardia [illegible] suo tempo (gli Anni Sessanta) da non essere compreso appieno. Il «Condor» ne è la naturale evoluzione, è dotato di due motori a turbina invece che uno solo ed è l'proseguimento di un discorso aeronautico estremamente coerente.

Oggi, negli Stati Uniti, il «Falco» è oggetto di un revival di proporzioni notevoli, tanto da essere venduto addirittura in [illegible] di montaggio (naturalmente una scatola particolarmente robusta...) ed essere prenotato con largo anticipo dagli hobbysti. Il suo diretto discendente ha tutte le carte in regola per toccare le stesse vette di notorietà.

Da domani, poi, le prove delle pattuglie acrobatiche: quelle civili dapprima, in seguito quelle militari. E non è affatto detto che le seconde meritino più rispetto delle prime. Se, infatti, lascia certamente con il fiato sospeso il passaggio dei motori della «Pan» o delle «Red arrows» inglesi a [illegible] campo, altrettanto si può dire degli aeroplanini delle «Alpi Eagles» o della «Lindbergh Flying School».

Si tratta di apparecchi appositamente concepiti per l'acrobazia, che effettuano manovre altamente spettacolari, capaci di avvincere l'attenzione degli spettatori più smaliziati. Nelle mani di autentici fenomeni del volo acrobatico, sia gli «SF 260 TP» delle «Eagles», sia gli «Zlin 526» e «50» della «Lindbergh» costruiti dal «Cap 10» fanno veri miracoli

Quei nove della Pan ci fanno sognare

La storia delle pattuglie acrobatiche dell'Aeronautica italiana ha radici che sono fondamentalmente serie. Se ne inizi a parlare negli Anni Trenta e fu da allora che le polemiche non fecero più per una trattenute che durò attorno oggi è, anzi, oggi più che mai è viva.

Agganciati con la cintura, per ogni manovrapaio, di una pattuglia composta dai migliori piloti dello stormo, diventa un tantino [illegible] quando, negli Anni Sessanta, la frequenza delle manifestazioni aeronautiche portò al 'fi fi di ogni premessa. Fu allora che lo Stato Maggiore dell'Arma Azzurra decise di creare una sola «Pattuglia Acrobatica Nazionale», la PAN appunto, che avrebbe rappresentato Italia in tutte le manifestazioni di un certo livello e l'utilizzare di una «vetrina» che, inserendo in programmi di secondo piano, si sarebbe inoltre preparata per assumere, l'anno successivo, l'ufficiale prestigiosa di «Frecce Tricolori».

Da allora celebre nel mondo in ogni autorevole aeronautico manifestazione i nostri piloti e i loro nove aeroplani «G 91» diventano il simbolo stesso dell'inventiva e del coraggio italiani. Oggi, sostituiti i glorious velivoli con i più moderni «Macchi MB 339», i nove della PAN continuano a far sognare ad occhi aperti milioni di ragazzi del mondo che aspirano a emulare le imprese lasciando «stormi» attraversati milioni di genitori.

Vediamo, comunque, quali sono le più celebri «figure» che la PAN ha portato e porta per i cieli del mondo. La più nota è certamente la «bomba», che vede impegnati tutti e nove i componenti la pattuglia, i quali piombano in picchiata dall'alto in formazione stretta e poi si allargano una volta arrivati a pochi metri dal suolo. Ma la più spettacolare ed anche la più difficile delle «figure» è certamente il [illegible] «cerchio-in-cerchio», con i nove [illegible] che, provenienti da nove direzioni diverse, si ritrovano a meno di trenta metri dalla pista passando letteralmente «uno sopra l'altro» ed allontanandosi poi in un gran rombo di motori.

Qui accanto vedete una tabella dove sono descritte con disegni chiari le quattordici «figure» che costituiscono abitualmente il repertorio completo della PAN, ma non è escluso che, in gran segreto, i nove «maghi dell'aria» abbiano preparato qualche nuovo «numero».

Il tempo necessario a questa preparazione varia, ovviamente, a seconda del grado di difficoltà dell'esercizio stesso. Si inizia con passaggi «larghi» per poi avvicinare sempre più le ali ed entrare in meccanismi sincroni di entusiasmante precisione, quando li si sappia valutare correttamente.

Tenete presente che due aerei della PAN, nei passaggi più stretti, arrivano a distanze ala-ala che sono nettamente inferiori ai dieci metri e che, in certe occasioni, possono arrivare anche a cinque. Per fare tutto questo, ovviamente, occorrono nervi d'acciaio e una preparazione fisica del tutto eccezionale. D'altra parte, se non fossero dei «supermen», questi piloti non potrebbero reggere l'impegno che la pattuglia acrobatica comporta. Abbiamo parlato degli italiani, ma inglesi e francesi non sono certamente da meno. Anche loro presenteranno «figure» altamente spettacolari e, nell'applauditini, non dovremo assolutamente farci condizionare da tifo «azzurro». Da lassù è così difficile vedere i confini...

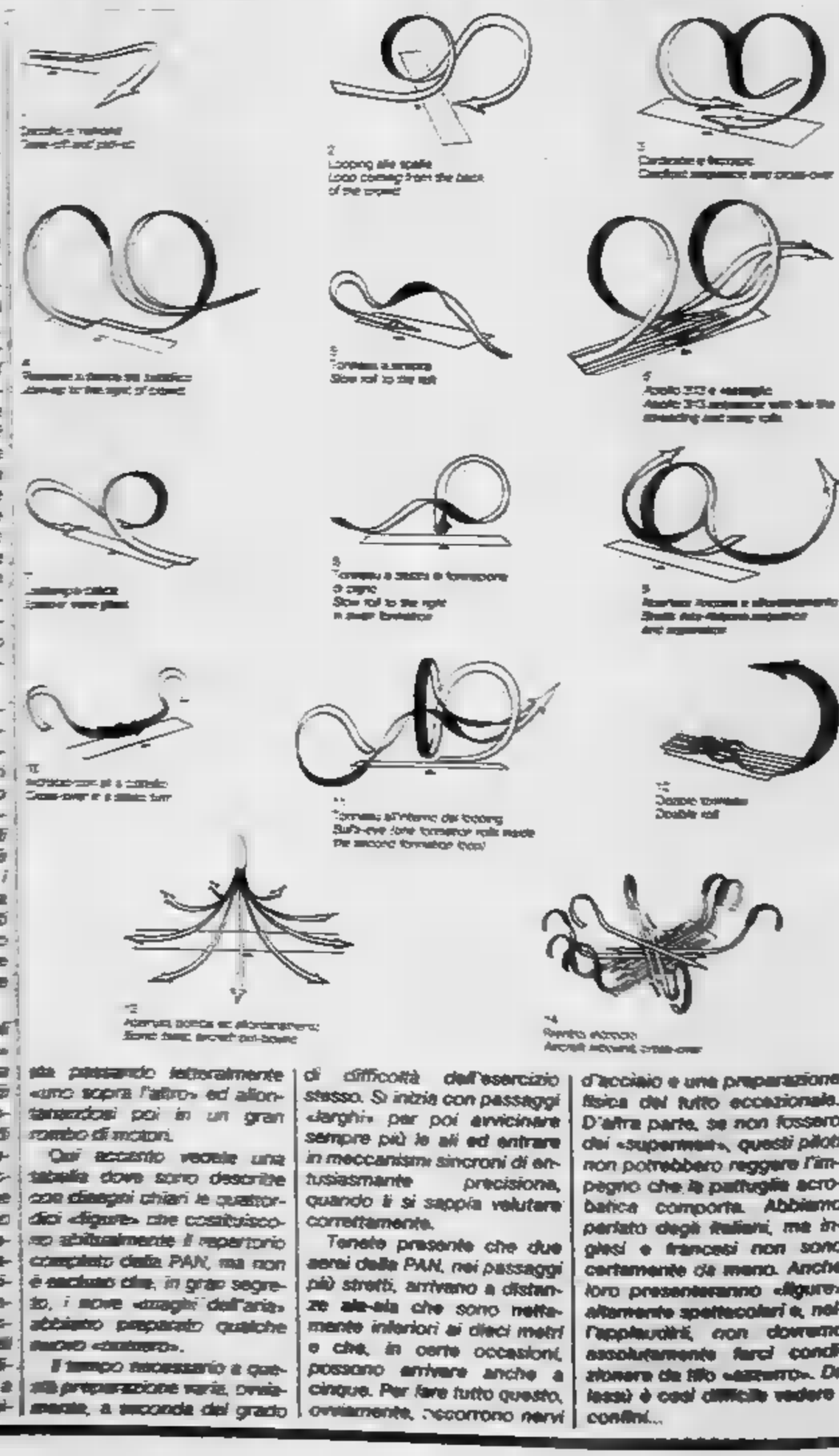

Inauguratasi domenica scorsa si concluderà fra 4 giorni all'Aeroclub Torino

SULLE ALI DEL «CONDOR»

di spettacolarità.

Sabato, poi, i paracadutisti tornano in scena per tentare il record di lancio multiplo, catapultandosi dal capace ventre del «G 222», aereo noto al grande pubblico per essere stato protagonista, in questa estate di agli sgoccioli, di disperate battaglie contro il fuoco che dilaniava boschi e monti dell'intera penisola.

E', infatti, il «G 222» attrezzato per il lancio d'acqua o di ignifughe di passaggio radente e la grande capacità di esso ne fa uno degli strumenti più efficaci in mano alle squadre antincendio. Lo stesso aereo, l'anno scorso, aveva entusiasmato il pubblico raccolto all'aeroporto di Orio al Serio, presso Bergamo, effettuando più dimostrazioni di come sia in grado di sorvolare a bassissima quota, a più di venti metri, i terreni da trattare.

Dovendo lanciare dei paracadutisti è ovvio che si alzerà a quote ben maggiori (il lancio, infatti, è previsto da 3500 metri circa) e sarà certamente uno spettacolo inconsueto vedere un grappolo di una quarantina di persone volar fuori dalla capace «pancia» del colosso dell'aria. Fra l'altro il «G 222» assomiglia un poco, almeno agli occhi dei profani, a quell'«Hercules C 130» ben noto alle cronache per essere stato al centro dell'ormai dimenticato scandalo Lockheed.

Sempre sabato, poi, «Frecce tricolori», «Red arrows» e «Patrouille de France», vale a dire le tre pattuglie acrobatiche militari impegnate in questa manifestazione, compieranno le loro prove ufficiali, consentendo al pubblico un supplemento di spettacolo, un anticipo, per meglio dire, rispetto a quanto faranno poi domenica pomeriggio. Insomma, le emozioni non mancheranno di certo e, se il tempo si manterrà come pare intenzionato a fare, si può esser certi che il prezzo del biglietto non sarà certo sprecato.

A proposito di prezzi: nei dopolavori aziendali vengono venduti i biglietti a 2000 lire per gli adulti e 500 per i bambini. Al salone de «La Stampa» la prevendita, invece, avviene a prezzo di 4000 lire per gli adulti e 1000 lire per i bambini.

Quindi, se ancora non avete programmato il vostro week-end, l'occasione per trascorrere una giornata decisamente diversa da tutte le altre, con il naso all'aria perduto nell'azzurro, l'avete. La 5ª settimana aerea piemontese, patrocinata dall'Assessorato ai Trasporti della Regione Piemonte, vi aspetta.

PARACADUTISTI DI NUOVO IN PISTA SABATO PROSSIMO PER IL TENTATIVO DI SUPERARE IL RECORD DI LANCIO COLLETTIVO

Migliardi vince la gara del parè

La prova dei paracadutisti, nella giornata di lunedì, ha visto il successo di Mauro Migliardi; seguito da Gian [illegible] al posto di è [illegible] Landi, al quarto Marco [illegible] ed al sesto, prima delle donne, Susanna Matarazzo.

Una «Giornata Azzurra» sotto la Tour Eiffel

- A Parigi con il concorso indetto da Stampa Sera
- Un weekend a Parigi per due persone per i primi tre classificati
- Andata e ritorno a Roma invece, come premio di consolazione

Legata alla Settimana aerea piemontese, già in pieno svolgimento, c'è l'iniziativa di *Stampa Sera*: una «*giornata azzurra*», s'intitola, e rappresenta il leit-motiv di tutta la manifestazione. Come ormai tutti sanno il nostro giornale pubblica ogni giorno un tagliando che contiene una domanda di argomento aeronautico. Non facilissima, né nemmeno troppo difficile per non scoraggiare i neofiti. Bene, rispondendo esattamente al maggior numero possibile di domande si acquista il diritto di partecipare all'estrazione del premio finale, che consiste in un viaggio a Parigi per due persone a bordo di un «executive», l'aereo dei Vip.

Non è escluso che a pilotare quell'aereo sia proprio uno dei piloti che vedrete in questi giorni esibirsi in cielo, tranquilli: alla cloche di un aviogetto «executive» si abbandona ad acrobazie. Ma non divaghiamo: si diceva del concorso. I tagliandi devono giungere a *Stampa Sera* entro il 27 settembre, martedì. Potete spedirli (se vi fidate delle poste...) oppure portarli in redazione, ne vale il tempo e la voglia.

Come abbiamo detto il premio consiste in un week-end a Parigi e siccome i posti a disposizione sono sei, se ne deduce che saranno tre le coppie fortunate. Quindi, primo, secondo, terzo premio sotto la Torre Eiffel; quarto, quinto, sesto, settimo ed ottavo sotto il Cupolone. Sì, perché ci saranno anche premi di consolazione consistenti in biglietti aerei (sempre per due persone) andata e ritorno per e da Roma.

Naturalmente, come tutti i concorsi, i familiari dei dipendenti dell'Editrice sono esclusi dalla partecipazione e non sono ammessi tagliandi ricavati da copie omaggio o, peggio, ricavati con fotocopiatrice da un unico prototipo. E' invece possibile che una singola persona spedisca o porti più tagliandi ricavati da copie regolarmente acquistate in edicola. Ovviamente maggior numero di tagliandi (con risposte esatte, ricordatelo) aumenta la probabilità al momento dell'estrazione. Se le risposte non sono giuste è inutile inondarci di carta.

Un'ultima raccomandazione: dal momento che andare in Francia, pur se si tratta di «svoltare l'angolo», è pur sempre espatriare, controllate che la vostra carta d'identità non sia scaduta. E' pur vero che il Comune e la Questura rinnoverebbero in un baleno la svelta, ma sarebbe una bella seccatura dover rinunciare al premio per una sbadataggine di genere!

Servizi di Benedetti

Stuart Roosa, ospite di Calusco, scese sulla Luna nel '71. Ora vende birra e vino

L'astronauta divora spaghetti ricordando le imprese di Apollo

Diventerà agente pubblicitario dell'Erbaluce per propagandarlo negli Stati Uniti - La grande passione per le armi italiane - S'è fatto costruire un fucile per andare a caccia grossa in Africa

STUART ROOSA TRA I VIGNETI DEL PREZIOSO ERBALUCE

Non ho mezzi termini, ma quando a sedici anni devo mettermi che gli aspiri canavesani hanno preparato per me in un ristorante di Calusco. Dei tempi della «Nasa» quando ero un astronauta famoso per aver fatto parte dell'Apollo 14 secondo sbarco spaziale sulla Luna nel dicembre '71 non ne rimpiango.

Dice: «Meglio adesso, ho dovuto stringere - devo ammettere - più cinte pillifere. Nemmeno da paragonare alla vostra cucina».

Stuart Roosa, 50 anni portati alla grande, è «allunato» ieri nella terra dell'Erbaluce, a Calusco e San Giorgio Canavese, per «business», affari. Nel '75 ha lasciato l'aeronautica militare dopo 25 anni di servizio, il grado di colonnello e, soprattutto, una barba fatta per aver fatto parte degli astronauti della storia.

Ammette: «Sono un uomo fortunato. Durante l'allunaggio, non so se lo farei ancora. È stata dura. I miei colleghi di Apollo sono probabilmente più bravi e meno fortunati di me perché tutto in soli dieci anni, è diventato sempre volo più difficile e complicato ma ognuno dei viaggi dello Shuttle sono quasi di ordinaria amministrazione».

Lui invece non ha avuto problemi: «Ero considerato un eroe nazionale», ed è andato a vivere nel Mississippi, a Gulfort, terra di sua moglie, dove ha messo in piedi una società di distribuzione di vino e birra. Gli affari non potevano che andar bene e presto l'attività si è allargata. Adesso si prepara a diventare contemporaneamente agente e «pubblicitario» dell'Erbaluce prodotto dalla cena vinicola Ornolani di San Giorgio Canavese.

Gli «Ornolani» esportano da anni in America, nell'Illinois, ma l'ideatore Francesco Ornolani è stato negli Usa e ha incontrato Stuart Roosa quasi per caso. Un assaggio del vino e Roosa s'è convinto a prendere in proprie consegne, dietro adeguato compenso, per il lancio in tutti gli Stati dall'Alaska al Texas. Al banchetto organizzato per lui in terra canavesana dimostra di apprezzare il sapore del sindaco di Calusco, del «gran maestro» della confraternita dell'Erbaluce, delle autorità che gli regalano stampe antiche e diplomi «ad honorem»), però non perde mai di vista il sommelier e gli enologi. Parla con loro, si informa, si fa lasciare le bottiglie per esaminare le etichette quasi le fotografasse, per memorizzarle a memoria.

Nel pomeriggio c'è la visita alle vigne ed agli stabilimenti della cena vinicola Ornolani per gli «short» pubblicitari. Risponde il vero professionista, quello «formato» nei laboratori della «Nasa».

Stuart Roosa è arrivato in Italia l'altro ieri. Da sempre appassionato cacciatore non ha voluto perdere l'occasione del viaggio per recarsi a Gardone, sulle rive del Lago.

Racconta: «Ho un grande amico là. Gli italiani nel mio Paese non sono famosi solo per la Ferrari, il vino e, naturalmente, gli spaghetti. Le armi in America si vendono con molti meno permessi ed io, grande cacciatore, scelgo, come molti altri, fucili italiani. A Gardone sono andato ad ordinare un fucile per la caccia grossa, fabbricato a misura per me. Non solo sarà cesellato ma recherà anche, sul calcio, il simbolo dell'Apollo 14. Il mio nome e la mia immagine. Per l'anno prossimo ho già programmato due mesi in Africa, per la caccia grossa».

La moglie Joan ascolta preoccupata: tocca a lei adesso soddisfare la curiosità degli «amici» canavesani dopo che il marito ha raccontato per l'ennesima volta l'avventura dell'Apollo 14. Spiega: «Quando Stuart ha smesso e se ne è andato dalla "Nasa", la più felice sono stata io: dopo tante ansie e paure era finalmente arrivata la serenità. La passione per il rischio e l'avventura di mio marito però non poteva essere soppressa con un commercio di birra e vino: ogni tanto parte per l'Africa o l'Asia a caccia di tigri e rinoceronti ed io a preoccuparmi».

«Niente paura — interviene Stuart Roosa — ci tengo troppo, dopo il safari, a ritornare in Italia con mia moglie e i figli per celebrare le nozze d'argento con una bella visita a Napoli, Roma e Venezia. E qui a Calusco, naturalmente!».

m. v.

Arriva l'amnistia per Sindona Ha affossato la Venchi Unica

Assolto con altri dopo essere stato rinviato a giudizio - espedienti dei finanzieri «d'assalto» per attingere denaro dalle casse della società

Con il rinvio a giudizio di sei persone si è concluso il processo istruttorio nei confronti dei finanzieri che hanno affossato la «Venchi Unica» nel periodo 1970-1978. Alcuni degli imputati sono stati assolti per l'applicazione dell'amnistia. Tra questi il finanziere di Paolo Michele Sindona che, tra il '70 e il '72, aveva messo le mani sull'azienda torinese.

Il provvedimento, firmato dal giudice istruttore Mario Sandrelli, riguarda Carlo Gonni Porcinari (indicato come uomo del petroliere Attilio Monti), Dario Genasse Zerini, Bosco Di Poppa, Ugo Bala, Tina Paleni e Carlo Vermelli. Questi ultimi tre componevano il collegio sindacale: i primi tre facevano parte del consiglio d'amministrazione tra il '72, anno in cui Sindona è stato travolto dal dissesto, e il '75, anno in cui arriva un altro affossatore della Venchi, Stefano Cipolina.

Al centro di questa inchiesta sulla Venchi c'è un'operazione varata dall'amministrazione durante il controllo Sindona. La Venchi, che allora si trovava già in cattive acque, aveva acquistato per due miliardi e 250 milioni, la società «Tyndaris» con sede a Parigi.

Si trattava di un espediente molto usato dai cosiddetti finanzieri «d'assalto», finiti poi in carcere, per attingere denaro dalle casse della Venchi senza preoccuparsi del fatto che in questo modo si condannava a morte un'azienda vitale.

Non solo i due miliardi erano finiti nelle casse del gruppo Sindona ma la «Venchi» aveva fornito merce per centinaia di milioni alla «Tyndaris» che ovviamente non aveva pagato.

Nel '72 Sindona era uscito dalla «Venchi» e la nuova amministrazione aveva venduto la «Tyndaris» ad una società del Gruppo Sindona, la «Mabusi», per 2 miliardi e 900 milioni. La «Mabusi», però, aveva pagato solo un acconto di 500 milioni. Il pagamento non era mai stato ultimato perché il crollo di Sindona aveva svuotato le casse della «Mabusi».

Gli amministratori subentrati agli uomini di Sindona avevano tentato, però, un singolare comportamento in questa vicenda. Non solo non si erano dati molto da fare per recuperare il credito ma avevano mantenuto una inspiegabile fidejussione a favore della «Tyndaris» dopo che questa era stata venduta alla «Mabusi».

Drogata e violentata da due per le scale

La polizia sta vagliando la denuncia di una giovane madre assalita mentre torna dal lavoro

«Sono stata bloccata da due giovani davanti alla porta di casa poi, trascinandomi di peso sulle scale del condominio, m'hanno immerso qualcosa nel braccio e violentata». La denuncia è di una giovane donna, R. O., 26 anni, residente in un condominio di via Genova. La polizia sta indagando per scoprire gli autori della bravata. La signora, in stato di choc, si è recata al Manzoniano, dove è stata giudicata guaribile in sei giorni per escoriazioni al volto e al collo.

I fatti si sono svolti intorno alle 13. La donna rientrava in casa dal lavoro. Appena entrata nell'androne, ha trovato due giovani sconosciuti che la stavano aspettando. L'aggressione è stata questione di pochi, terribili, minuti.

Ma, dal racconto della donna, è emerso un particolare che aggrava la posizione di uno dei giovani violentatori. Già nella prima mattinata di ieri, R. O. aveva subito un'aggressione. Scendeva le scale con il figlio, quando un giovane a viso scoperto ed armato di pistola l'aveva afferrata, minacciandola e gettandola a terra con uno spintone.

La giovane madre si è rialzata semisvenuta, presumibilmente anche dal fatto che ad assistere alla scena ci fosse il suo bambino. Ma, rimessasi in ordine, s'era recata egualmente al lavoro, sperando che l'assalitore, compiuta l'impresa, la lasciasse in pace. Invece, all'ora di pranzo, l'uomo è ritornato in compagnia dell'amico e tutti e due hanno abusato della signora.

● Un fucile da caccia, 30 cartucce, un apparecchio fotografico ed un giubbotto di pelle per un valore di circa 4 milioni sono stati rubati dai ladri dalla casa di Giorgio Maccarini, 36 anni, via delle Robinie 8.

BIG BEN
BIG BELL'S!

Lo Scotch Whisky più bevuto in Gran Bretagna.

Sepolti tra i ghiacci con i compagni, il cadavere di Guido Bologna

C'E' UNA LAPIDE SULL'ISOLA MALEDETTA E RICORDA I TRE ALPINISTI SFORTUNATI

L'ultima spedizione partita da Bardonecchia verso la Groenlandia ha trovato il corpo d'uno degli scalatori - Non c'è stato nulla da fare per gli altri due: erano in fondo a un crepaccio sotto dieci metri di neve gelata

La seconda spedizione [illegible] soccorso ha avuto più fortuna col tempo [illegible] la burocrazia danese, fattori che hanno invece complicato i movimenti del primo tentativo di recuperare le salme [illegible] Pettigiani, Bolo[illegible] e Angelotti. L'idea di fare un secondo tentativo [illegible] dir niente [illegible] [illegible] venuta un po' [illegible] tutti gli amici delle tre vittime; [illegible] conoscevano da anni, da anni andavano in montagna insieme [illegible] solo in Italia, ma oltremare, sulle Ande, in India, nel Pakistan.

Per questo hanno preso le ferie, si sono organizzati alla svelta e sono partiti a loro spese in quattro: Dino Rabbi, che [illegible] stato per anni il numero uno degli accademici del Cai piemontese, Giuseppe Dionisi [illegible] lungo direttore della scuola [illegible] alpinismo Gervasutti, Franco Ribetti, attuale direttore della stessa scuola, [illegible] Eugenio Ferrero fortissimo alpinista subalpino. Tutti hanno fatto spedizioni extraeuropee, accumulando nozioni e capacità al di sopra della media. Se non hanno potuto recuperare i corpi degli amici, rima[illegible] [illegible] gelare nel ghiaccio groenlandese, è proprio perché non c'erano alternative.

Sono stati accompagnati da Mario Marchiori, docente di culture artiche, già insegnante nell'università di Fairbanks, e dalla moglie [illegible] Colli, entrambi di Bardonecchia, con alle spalle altri viaggi ed esplorazioni nell'«*isola verde*», [illegible] venne chiamata [illegible] vikingo Erik il rosso, mille anni fa la Groenlandia.

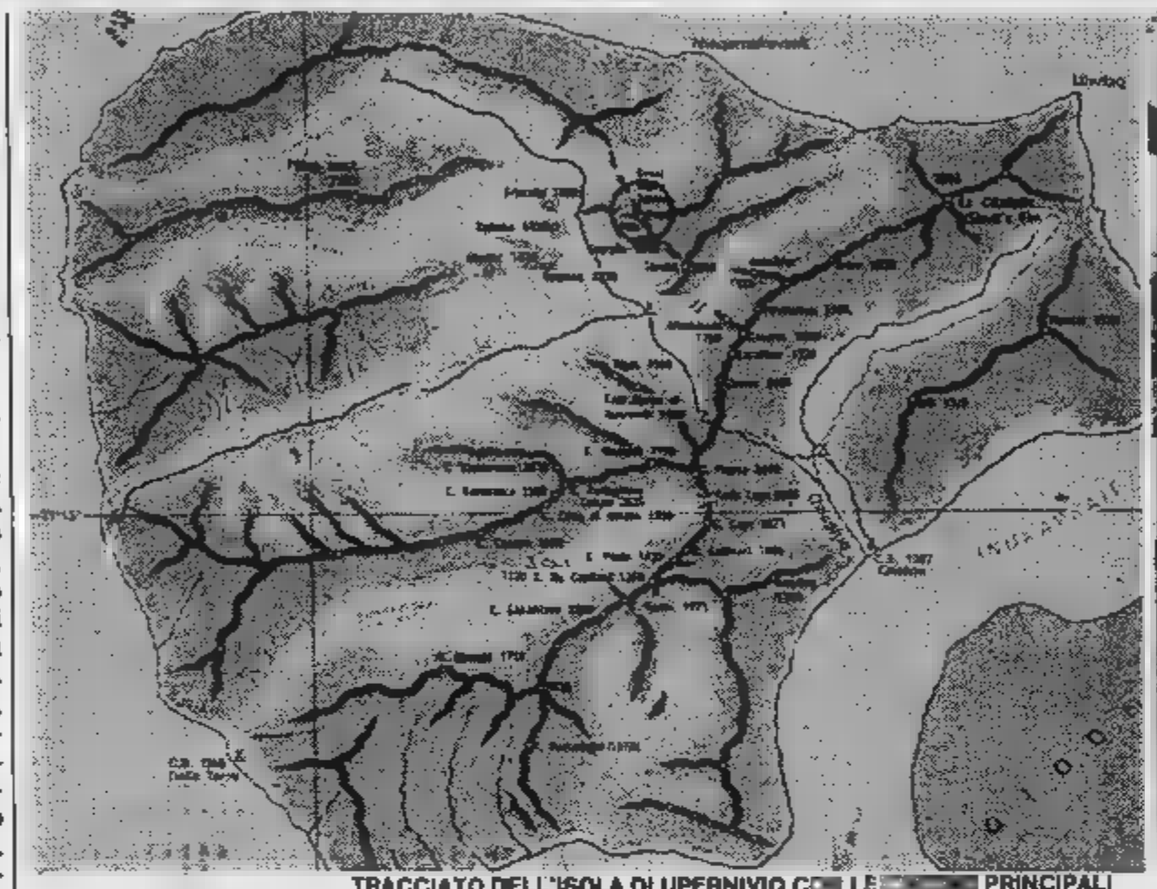

TRACCIATO DELL'ISOLA DI UPERNIVIQ CON LE [illegible] PRINCIPALI

GIORGIO PETTIGIANI

Il gruppo [illegible] partito da Tori[illegible] domenica scorsa, 14 settembre e ha bruciato [illegible] tappe: Milano, Copenaghen, Umanq. Di qui [illegible] sappiamo ancora [illegible] hanno raggiunto l'isoletta di Upernivik in elicottero [illegible] in barca; comunque sbarcati sulla spiaggia sassosa con zaini giganti, con tutto il materiale per sopravvivere e le attrezzature [illegible] soccorso, sono risaliti [illegible] la Great White Tower con [illegible] durissima marcia che ha richiesto due bivacchi, alla temperatura di venti gradi sottozero e il solito forte vento che flagella quasi sempre quelle latitudini.

Con tutte le indicazioni loro fornite dai predecessori Bompard, Laboria e Kurschinsky non hanno fatto fatica a individuare [illegible] punto in cui è avvenuta la disgrazia, trovando quasi subito [illegible] corpo [illegible] Bologna, ovviamente intatto per la bassa temperatura. Non è stato possibile recuperare gli altri due finiti nel crepaccio sottostante [illegible] [illegible] profondità di almeno dieci metri.

[illegible] e compagni hanno provato a scavare con picozze e badili, rimuovendo almeno [illegible] metri cubi di [illegible] e ghiaccio per una profondità di cinque metri. [illegible] hanno dovuto desistere perché il freddo e le [illegible] recenti — [illegible] quelle latitudini è già inverno — hanno saldato [illegible] bocca del crepaccio formando un blocco monolitico [illegible] ghiaccio impossibile da perforare con [illegible] sola forza delle braccia.

Hanno allora dovuto prendere l'unica, dolorosa decisione possibile. Seppellire sul posto la salma di Bologna, insieme [illegible] suoi compagni. [illegible] fatto delle fotografie e le immagini [illegible] l'ultimo [illegible] della tragedia, un documento che rimarrà [illegible] famiglie in[illegible] che un tumulo nel cimitero di Bardonecchia.

I quattro, prima [illegible] ripartire, hanno murato sulla spiaggia dell'isola di Upernivik una lapide [illegible] i nomi delle vittime [illegible] la data della disgrazia.

r. sc.

Accade a Settimo

Manca elettricità la banda non suona

Il «Corpo musicale» della città di Settimo Torinese [illegible] sul piede di guerra con il Comune. [illegible] [illegible] lettera [illegible] sindaco Tommaso Cravero ed all'assessore [illegible] cultura, Maria Grazia Agricola, lamenta [illegible] il 27 agosto scorso non abbia potuto esibirsi, [illegible] tradizione, nel concerto d'apertura dei festeggiamenti patronali dei Corpi Santi. Intanto, [illegible] [illegible] già clamoroso, [illegible] sede del concerto [illegible] stata spostata quando già [illegible] [illegible] affissi i manifesti, senza che questi fossero corretti.

Ma, superato questo «scoglio», ecco che, sul palco allestito nella nuova sede, manca l'energia elettrica per l'illuminazione [illegible] l'amplificazione degli strumenti. Un intervento di tecnici Enel [illegible] Torino (quelli del Comune risultavano essere indisponibili, afferma il Corpo musicale) ha rilevato [illegible] la natura [illegible] guasto [illegible] l'errata costruzione del pannello di distribuzione (fornitura [illegible] invece che a 220 volt).

In sostanza, per la banda musicale, che negli ultimi anni aveva acquistato [illegible] a Settimo una vasta popolarità, [illegible] giornata tutta da dimenticare.

Si gettava sulle vedove come un avvoltoio chiedendo denaro per crediti inesistenti

Arrestato dopo aver estorto, in due rate, cinquanta milioni ad una donna - Secondo gli inquirenti il trucco avrebbe funzionato qualche volta anche in passato - Due «intermediari» fermati e poi rilasciati

C'è [illegible] legge il giornale per trovare una casa in affitto, per cercare lavoro, per [illegible] quali [illegible] le farmacie [illegible] turno e infine c'è chi scorre le necrologie per scoprire le ricche vedove facilmente ricattabili. Nel dettagliato panorama dei truffatori da strapazzo — quelli per intenderci che [illegible] mercatini tentano di vendere [illegible] gente [illegible] d'ottone spacciandoli per oro — si è inserito da ieri anche Antonio Buciuni, siciliano, di 41 anni, per la carta [illegible] residente a Milano, ma di fatto domiciliato a San Mauro in via Toscana 2.

Il Buciuni deve aver provato [illegible] non [illegible] [illegible] volta ad avvicinare una vedova, in odore di grossa eredità, per insinuare che il suo [illegible] estinto» aveva lasciato questa terra senza saldare un certo debito, però il più delle volte [illegible] stato senza dubbio mandato [illegible] quel paese: il trucco era davvero troppo infantile.

In [illegible] caso, almeno, però il ricatto ha funzionato. L'anno scorso il Buciuni, sempre alla ricerca di casi «interessanti», ha scorto la notizia della tragica morte (un incidente stradale sulla Torino-Milano) del dottor Pier Massimo Barberis titolare tra l'altro [illegible] [illegible] [illegible] di riposo e cura per gli anziani sulla collina torinese. La fervida mente del ricattatore [illegible] subito inventato una storia per spillare quattrini [illegible] ricca vedova, Mariella Capra, 39 anni. Passano tre mesi [illegible] alla donna appena ripresasi dal dolore si presenta [illegible] [illegible] sciuto dai modi distinti ma dall'atteggiamento [illegible] duro. «*Mi chiamo Macaluso,* [illegible] *qui per parlare* [illegible] [illegible] *marito...*» esordisce il misterioso visitatore che ha chiesto un appuntamento [illegible] [illegible] Capra nel suo ufficio dell'agenzia [illegible] viaggi Skipper in [illegible] Agnelli [illegible] «*Rappresento* [illegible] *organizzazione* [illegible] *Milano che desidera* [illegible] *comparire ed evitare la notorietà. Lei,* [illegible] *signora, dovrebbe sapere che* [illegible] *marito faceva* [illegible] [illegible] *droga e deve ancora 30 milioni all'organizzazione. Vogliamo saldare subito la questione? Oppure ha bisogno di qualche giorno per trovare il liquido?*».

Mariella Capra benché appena ripresasi dallo choc della morte del [illegible] e benché allibita per l'assurdità del di[illegible] sul momento riesce [illegible] reagire: «*Ma lei è matto*».

[illegible] signor Macaluso lascia gli uffici [illegible] Skipper. [illegible] decide di riprovarci rincarando la dose. Telefona a [illegible] Capra [illegible] minaccia: «*Vogliamo* [illegible] [illegible] *milioni, se* [illegible] *paga entro pochi giorni la cifra raddoppierà e, già che ci siamo, potremo esaminare la possibilità di rapirle un figlio...*».

Si convince [illegible] aver finalmente trovato la sua grande occasione e decide di insistere. Alla vedova, con [illegible] solite minacce, vengono chiesti altri venti milioni. Questa volta vanno recapitati [illegible] proprietario dell'albergo Castagnole di via Bertoletti 3.

Il Buciuni, galvanizzato dal successo, alla fine esagera e [illegible] riprova per la terza volta. Mariella Capra si decide finalmente ad aprire gli occhi. Sporge denuncia.

Naturalmente il Buciuni, [illegible] in [illegible] [illegible] rimane null'altro che un ricattatore di mezza tacca, finisce subito [illegible] le manette ai polsi. Probabilmente ha fatto tutto da solo perché le due persone che hanno ritirato le buste con i soldi avrebbero ignorato [illegible] veniva loro recapitato dalla vedova.

informazioni SIP [illegible] utenti

PAGAMENTO BOLLETTE TELEFONICHE

Ricordiamo agli abbonati che da tempo é scaduto il termine di pagamento della bolletta relativa al 5° bimestre 1983 e che gli avvisi [illegible] mezzo stampa costituiscono attualmente l'unica forma di sollecito.

Invitiamo, pertanto, quanti ancora non abbiano provveduto al pagamento ad effettuarlo con tutta urgenza e, preferibilmente, presso le nostre sedi locali, per evitare l'imminente adozione del provvedimento di sospensione previsto dalle condizioni di abbonamento.

SIP
GRUPPO IRI-STET
Società Italiana per l'Esercizio Telefonico p.a.

Mostra alla «Mandria» per conoscere i funghi

Da sabato, [redacted] cura della Regione - Ogni varietà verrà mostrata nel suo ambiente naturale - Come evitare pericoli d'avvelenamento

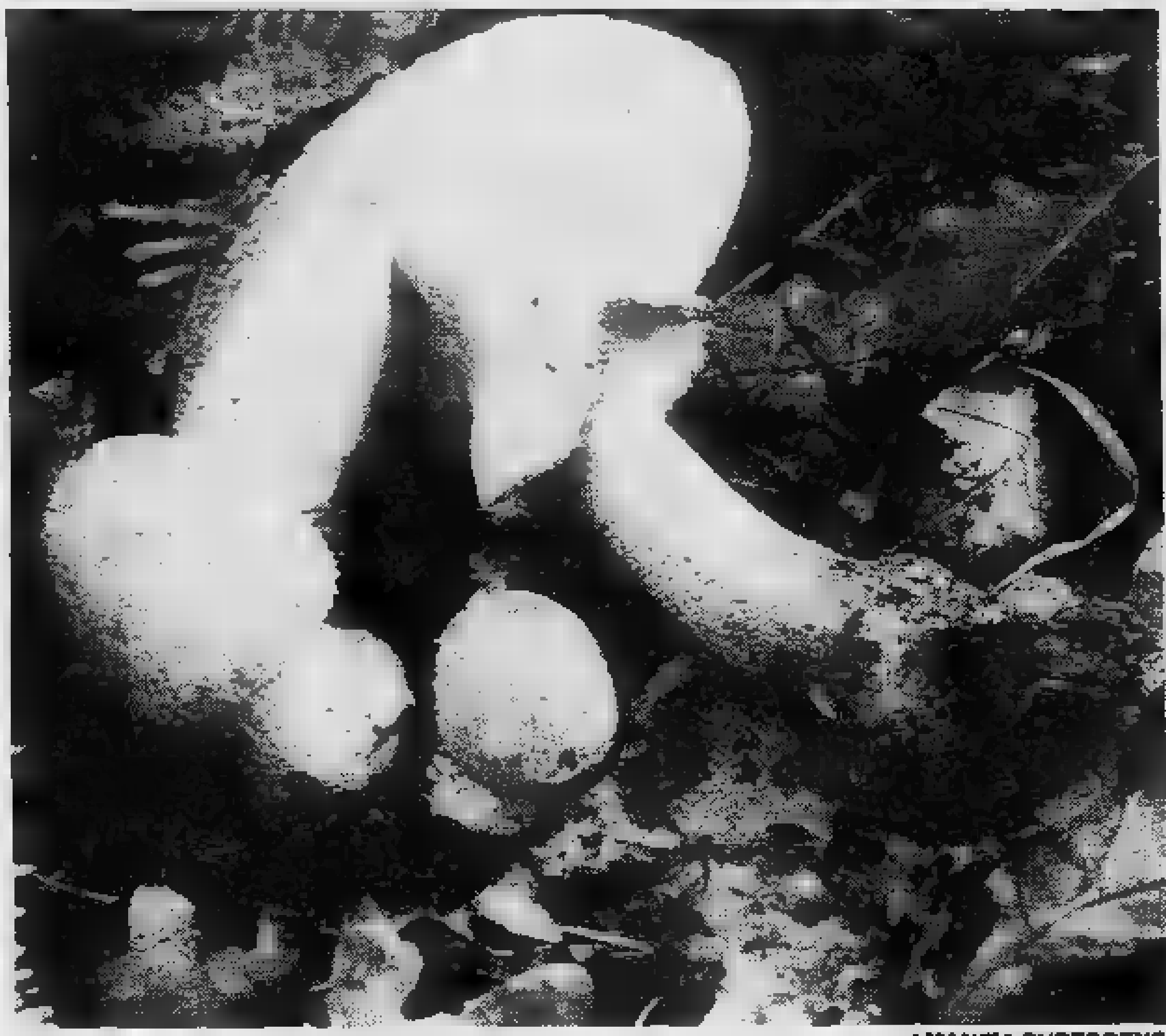

AMANITA RUBESCENS

E' tempo di funghi. [redacted] molti gli appassionati che si [redacted] alla raccolta. Di buon mattino ispezionano radure di boschi [redacted] pianure. Quest'anno a regolarne la «caccia» c'è [redacted] legge regionale che prevede l'obbligo di [redacted] tesserino di autorizzazione rilasciato [redacted] Comunità montane.

Le polemiche sull'applicazione delle nuove norme infuriano mentre qua e là fioccano le multe. Ma quanti di coloro che s'avventurano per i [redacted] conoscono realmente i funghi?

La cronaca, ogni anno, ci racconta di famiglie intere ricoverate nei «pronto soccorso» per principi [redacted] avvelenamento, di persone che muoio[redacted] dopo abbondanti pasti [redacted] base [redacted] amanite falloidi o [redacted] altri funghi velenosissimi. [redacted] quindi assolutamente necessario uscire dall'improvvisazione e dalle superstizioni.

L'unica garanzia contro i pericoli dell'avvelenamento è quella [redacted] saperli riconoscete davvero. Un aiuto concreto a

TROVARE [redacted] E' [redacted]

chi vuole approfondire la [redacted]noscenza nel settore sarà offerto dalla Regione. Infatti nel parco regionale [redacted] Mandria, a Venaria, verrà allestita da sabato 24 settembre fino al [redacted] ottobre una mostra micologica didattica in cui saranno esposti funghi [redacted] almeno duecento specie. Ci saranno i più diffusi ma anche i più rari, gli esemplari più pregiati e ricercati, quelli più velenosi, i più gustosi, i più comuni.

Caratteristica della mostra è quella di aver riprodotto «dal vivo» gli ambienti più [redacted]turali [redacted] crescita dei funghi. Perciò ogni due o tre giorni i «*vecchi*» verranno sostituiti dai «*nuovi*» raccolti dalla sezione micologica del circolo dipendenti comunali [redacted] Torino.

Scopo della rassegna [redacted] dunque quello [redacted] farci [redacted] tutto sulla vita dei funghi, non solo per sapere quali pos[redacted] essere cucinati, [redacted] anche per imparare a rispettarli [redacted] a [redacted] l'utilità per la vita dei boschi. Non solo, ma l'appuntamento alla Mandria sarà anche un'ottima occasione per fare chiarezza sulle tante interpretazioni date alla legge regionale che ne regola la raccolta.

Dal lunedì al venerdì la visita sarà riservata alle scuole. Perciò sono state previste visite guidate su prenotazione (telefonare a questo numero 011-49.00.25). Il sabato [redacted] domenica l'ingresso è libero e le porte della Mandria [redacted] apri[redacted] tutti dalle 11 alle 17.

La mostra è stata presentata [redacted] un opuscolo che ne descrive obiettivi [redacted] sezioni. «*Intanto* — spiegano [redacted] organiz[redacted] — *vogliamo far conoscere i funghi, quindi descriveremo la loro vita* [redacted] *l'ambiente in cui nascono, le condizioni e* [redacted] *della loro* [redacted]*scita*».

La parte più importante della [redacted] è comunque dedicata al riconoscimento dei funghi. [redacted] mostra, come [redacted] libro, offrirà caratteristiche e schede [redacted] identità. Porcini [redacted] boleti avranno nome, cognome e descrizione di tutte le forme possibili, dei colori. Ogni specie [redacted] fungo presentato verrà contrassegnata da un simbolo di commestibilità.

Conoscerli, d'accordo, ma come mangiarli? Gli esperti del parco «La Mandria» offri[redacted] consigli anche per questo, suggerendo quali esemplari scartare e soprattutto a chi rivolgersi per far controllare quelli raccolti. Non al[redacted]liti esperti che spesso cono[redacted] poche specie, le più comuni, ma al «*Servizio sanitario*» presso i mercati generali di via Giordano Bruno 181 tutti i giorni feriali dalle [redacted] alle 11.

Il viaggio nel grande mondo micologico si potrà concludere con [redacted] carrellata sulle leggi che ne regolano la raccolta, [redacted] tutte quelle norme che è bene conoscere prima [redacted] avventurarsi tra boschi e radure.

Cristianamente è mancata

Antonietta Mastrorilli in Cantatore

[redacted] anni 72

L'annunciano il marito [redacted], figli, nuore, generi, nipoti e parenti tutti. [redacted] cara salma partirà da Torino, via Nicola Porpora 39/12 giovedì [redacted] corrente alle [redacted] [redacted] [redacted] Robassomero [redacted] ore 10,15 [redacted] svolgeranno i funerali. [redacted] presente è partecipazione e ringraziamento.
— **Torino**, 20 settembre 1983.

Direzione e [redacted] della [redacted] di **Risparmio** di Torino partecipano al lutto [redacted] sig. Nicola Cantatore per il decesso della [redacted]

Antonietta Mastrorilli [redacted] Cantatore

— **Torino**, 20 [redacted]

I **Colleghi** dell'**Ufficio spedizione** e **Archivio** partecipano al dolore [redacted] Nicola [redacted] la perdita della cara **MAMMA**.

Dopo molte sofferen[redacted] [redacted] cristianamente mancato ai suoi cari

Giovanni Boero (Mario)

Premio fedeltà FIAT
Cavaliere di Vittorio Veneto

Lo annunciano la moglie **Teresa**, il figlio **Enzo** con la moglie **Pina** ed i nipoti **Mauro** e **Sergio**. Un ringraziamento al [redacted] Cesare Navone per la [redacted] lunga [redacted]. Il funerale avrà luogo giovedì [redacted] alle 10.15 nella parrocchia Nostra Signora [redacted] Fatima in [redacted] Moncalieri. [redacted] presente è partecipazione [redacted] ringraziamento.
— **Torino**, 20 settembre 1983

E' cristianamente mancato il ragionier

Riccardo Dardanelli

Profondamente [redacted] lo annunciano [redacted] moglie [redacted] figlie i generi i nipoti, le sorelle i cognati [redacted] parenti tutti.
— **Cava**, 20 settembre 1983

Il **Presidente** dell'**Amministrazione** [redacted] di Cuneo, gli **Assessori**, i **Consiglieri provinciali**, il **Segretario Generale** unitamente a tutto [redacted] **Personale** partecipano [redacted] profonda commozione al dolore dei familiari per la [redacted] del

rag. Riccardo Dardanelli

già Assessore Provinciale dal 1964 al 1970

[redacted] cui [redacted] l'opera instancabile a [redacted] dell'Ente e le doti [redacted] capace amministratore
— **Cuneo**, 20 settembre [redacted].

E' mancato

Sebastiano Canavesio

di anni 70
(commerciante bestiame)

Addolorati lo annunciano la famiglia e congiunti tutti. Funerale in Saluzzo mer[redacted] 21 settembre partendo dall'Ospe[redacted] Civile di Saluzzo alle [redacted] per la Cattedrale. La cara [redacted] verrà tumulata [redacted] tomba [redacted] famiglia nel cimitero [redacted] Castagnole Piemonte provincia Torino. [redacted] ringrazia il professor Mauro e tutto il personale [redacted] Medicina A dell'Ospedale Civile di Saluzzo per le [redacted] prestate gli.
— **Saluzzo**, 21 settembre 1983.

Cristianamente è mancata all'affetto [redacted] suoi cari

Alessandrina Sortorelli ved. Bergamini

[redacted] i figli **Bruno, Giancarlo, Mauro**, le [redacted] a [redacted], fratelli, sorelle, e nipoti. Funerali [redacted] ore 14,30 parrocchia S. Teresina.
— **Torino**, [redacted] settembre 1983.

Cristianamente è [redacted] all'affetto dei suoi [redacted] il

CAVALIER

Alfonso Rampone

[redacted] 83

[redacted] danno il triste annuncio la moglie **Eugenia Tassi**, nipoti e parenti tutti. Il fu[redacted] con [redacted] Santa Messa avrà luogo giovedì 22 corrente [redacted] alle [redacted] 15.30 partendo dall'abitazione in via Nonio.
— **Quarna**, 20 settembre 1983.

Si è riunita al suo caro Agostino

Luigia Franchino ved. Colonna

Profondamente addolorati danno la triste notizia i figli **Gino** e **Armando**, [redacted] **Vanna** e **Luciana**, i nipoti **Daniela, Elena, Rossana, Loredana, Valerio** e **Fiorenzo**. Funerali giovedì [redacted] corr. [redacted] 8,30 parrocchia San Giovanni Maria Vianney (corso Corsica 158). La [redacted]te è partecipazione e ringraziamento.
— **Torino**, 21 settembre 1983

I cugini **Rina** e **Riccardo Ansaldi** partecipano al dolore della famiglia.

Improvvisamente è mancato

Pietro Carbonero

anni 61

Lo piangono la moglie **Giovanna Dore**, suocera, cognati, nipoti, parenti tutti. Funerali oggi [redacted] 14,30 da via Piedicavallo 10, [redacted] la cara salma proseguirà per Piossasco. La presente è [redacted]pazione e ringraziamento.
— **Torino**, 19 settembre 1983.

[redacted] **I.P.R.A. S.p.A.** [redacted] commossa [redacted] dolore della signora Giovanna Dore Carbonero per la scomparsa del marito

[redacted] Carbonero

per molti [redacted] apprezzato e stimato dipendente dell'azienda
— **Pianezza**, [redacted] settembre 1983.

Dopo lunghe sofferenze è cristianamente mancata

Lucia Garis ved. Gho

[redacted] 84

Addolorati [redacted] annunciano la figlia **Mariuccia** col marito **Nino** [redacted], la nipote G[redacted] **Claudia**, [redacted] sorella **Pasqualina** vedova **Valperga**, cognata, ni[redacted], parenti tutti. Funerali mercoledì 21 corr. ore 15,45 partendo [redacted] Cargnano 42 bis
— **Moncalieri**, [redacted] settembre 1983

[redacted] lunghe penose sofferenze è mancato all'affetto dei suoi cari

Antonio Vincenzo Cantone

Anziano Rai

L'angosciata moglie **Ausonia** nel suo profondo dolore lo annuncia a funerali avvenuti per desiderio del caro estinto
— **Torino**, 21 settembre 1983

Tragicamente è mancata [redacted] affetto dei suoi cari

Caterina Filippa in Ruffa

L'annunciano il marito **Giuseppe**, la mamma e parenti tutti.
— **Pontechianale**, 20 settembre 1983

E' [redacted]

PROF.

Ida Pons Andreini

L'annunciano **Graziella** e **Ettore Jahier, Paola** e [redacted] **Gallo**.
— **Luserna**, 20 settembre [redacted]

Paola Conti, Carlo, Elena, Margherita Lasaghi [redacted] affettuosamente vicini a Graziella, Paoletta

Cristianamente è mancata

Cristina Manfroi ved. [redacted]

Addolorati [redacted] annunciano figli, gene[redacted], nuora, sorelle, [redacted] cognate, cognati, [redacted], [redacted], parenti tutti. Un particolare ringraziamento al prof. Pinio Billia. Funerali in Torino oggi 21 ore 15,30 da via Benevagienna 3.
— **Almese**, 20 settembre 1983.

Dopo lunghe sofferenze cristianamente è mancato all'affetto dei suoi [redacted]

[redacted] Ariano

Ne danno il triste annuncio. [redacted] moglie **Maria**, i figli **Michele, Gino** con la moglie **Rita** e i nipotini **Leo** e **Teo** che tanto adorava; i fratelli **Michele, Pietro** e **Lalida** con le relative famiglie, parenti tutti. Un particolare ringraziamento ai d[redacted]. Riva e Lagrotta, infermieri dell'Ospedale San Giovanni Vecchio per le [redacted] e l'assi[redacted] prestata. Funerali [redacted] mercoledì 21 corr. ore 14,30 nella parrocchia Gesù Operaio. La presente [redacted] partecipazione e ringraziamento
— **Torino**, 20 settembre 1983.

Partecipano [redacted] famiglia Ariano per la scomparsa [redacted] **MATTEO** le famiglie **Alfedio, Sarroglia, Picca, Farina, Sasia, Fino, Rinaudo, Greppi**.

I figli e la moglie sentitamente ringraziano la famiglia Ferrecchia per la solidarietà dimostrata.

La famiglia [redacted] partecipa [redacted] do[redacted].

La famiglia [redacted] **Cupidi** è vicina alla famiglia Ariano

Gianni e **Gloria** si [redacted] al dolore [redacted] famiglia Ariano.

[redacted] **Stampeggio** [redacted]ere [redacted] **Antonio Arcuti** partecipa al dolore dell'amico Michele per la perdita del padre **MATTEO**.
— **Collegno**, 21 settembre 1983.

Dipendenti [redacted] srl partecipano [redacted] dolore [redacted] scomparsa dell'Amministratore unico

Matteo Ariano

— **S. Mauro**, [redacted] settembre 1983.

Lo [redacted] **Mazzella Richetta** unitamente [redacted] collaboratori partecipa al lutto di Luigi, Michele e dei familiari.

[redacted]**rio Turrini** e famiglia sono vicini a Michele e Gino in [redacted] doloroso momento

Cristianamente è mancata

prof. Egle Giovine

Docente del Conservatorio G. Verdi

Ne danno il [redacted] annuncio i cugini. Funerale: giovedì 22 settembre ore 9 da ospedale Molinette a Borgo [redacted] Martino (Al).
— **Torino**, 21 settembre 1983

Cristina Giudice con mamma e [redacted] ricorda [redacted] sua indimenticabile insegnante di pianoforte

prof. Egle Giovine

— **Torino**, 21 settembre [redacted]

Marina-Patrizia Vergnano ricordano affettuosamente la loro **PROFESSORESSA**.

La nostra [redacted] zia ha raggiunto il [redacted] Pino

Giuseppina Bosio ved. Latil

Con infinita tristezza [redacted] danno il doloroso annuncio, il fratello **Dino** con **Bruna**, il nipote **Roberto** con **Franca**. [redacted] sen[redacted] profonda gratitudine [redacted] prof. Olivero ed alla sua équipe, [redacted] personale medico e [redacted] dell'Istituto di chirurgia d'urgenza del pronto soccorso dell'ospedale Moli[redacted]. I funerali giovedì 22 alle ore 10 nella cappella dell'ospedale [redacted] Molinette. [redacted] cara salma sarà [redacted] nel Cimitero Generale
— **Torino**, 20 settembre 19[redacted].

Gli zii **Bocchi** ed i cugini **Menozzi** partecipano [redacted] Roberto, papà, Franca [redacted] Bruna [redacted] la scomparsa della [redacted] signora

Giuseppina Bosio ved. Latil

— **Torino**, [redacted] settembre 1983.

Tragicamente [redacted] all'affetto [redacted] suoi cari

Alberto Maggiorotto

L'annunciano con dolore la moglie **Carla**, [redacted] figlia **Barbara**, mamma, parenti tutti. Funerali giovedì 22 ore 14.30 parrocchia Patrocinio San Giuseppe
— **Torino**, 20 settembre 1983.

Ci ha lasciati

Achille Gabutti

anni 56

Affranti ne danno l'annuncio: la moglie **Floriana**, il figlio **Alessandro**, la mamma, il fratello **Giorgio** con la moglie **Giusa** e figlio **Luca**, la sorella **Marisa**, la suocera **Maria**, cognati, cugini, parenti tutti. Un particolare ringraziamento a Gabriella Nardi per l'affettuosa amicizia. La cara salma muoverà oggi alle ore 9,30 da via Santena 5, per la parrocchia Santa Chiara di Collegno, ove avranno luogo i funerali
— **Torino**, 21 settembre 1983

I **Collaboratori** dello **Studio Gamina** sas partecipano al dolore della titolare signora Mingheth Floriana, per la prematura scomparsa del marito

geom. Achille Gabutti

— **Torino**, 21 settembre 1983

E' mancato

Pietro Grossi

anni 67

Addolorati lo annunciano la sua **Pina**, le figlie **Silvana** [redacted] **Ezio** e **Marco**, **Mar**[redacted] con **Claudio**, [redacted] tutti. Funerali mercoledì 21 ore 14,30 parrocchia [redacted]lazione.
— **Torino**, 19 settembre 1983.

Renzo e **Anna Sparma** partecipano con affetto al dolore della famiglia Grossi per la dipartita del caro **PIERO**.

E' mancata all'affetto dei suoi cari:

Angela [redacted] ved. Marino

anni 77

Addolorati lo annunciano i figli: **Aldo** e **Luciano**, la nuora [redacted] **Helena**, il nipotino **Carlos Marcos** e parenti tutti. Funerale in Poirino giovedì 22 settembre ore 8,45 nella parrocchia S. Maria Ma[redacted]iore.
— **Torino**, 20 settembre 1983.

Cristianamente [redacted] mancata all'affetto dei suoi [redacted]

Luigia Poletto ved. Pipino

Ne danno il triste annuncio il figlio **Lu**[redacted] la moglie **Gabriella** e parenti [redacted]. Il funerale avrà luogo domani [redacted] cor[redacted] 8,30 parrocchia Santa Maria Goretti, partendo da ospedale Maria Vittoria. La [redacted] salma sarà tumulata [redacted] cimitero di Collegno. Servizio pullman
— **Torino**, 19 settembre 1983.

«Con discrezione, come hai vissuto, ci hai lasciati»

PROF. ARCH.

Cesare Paolini

A funerali avvenuti ne danno annuncio [redacted] infinito dolore la moglie **Alda** coi figli [redacted], **Laura** e **Massimo**, il fratello **Giulio** [redacted] **Anna**, i genitori ed i parenti tutti. La Messa di Trigesima seguirà il giorno 18 ottobre alle ore 19 nella parrocchia [redacted] Santa Barbara, via Perrone 11.
— **Torino**, 21 settembre 1983.

Partecipano al dolore la cugina **Marilù** e famiglia.

E' mancato ai suoi cari

Amerigo Boggio Viola

A funerali avvenuti [redacted] annunciano la sorella **Romer**[redacted], il figlio [redacted] con **Uccia**, i nipoti **Marco**, [redacted] **Marcella**, **Carlo**, **Massimo**, **Laura**, cognato, nipoti pronipoti, parenti tutti. La presente serve di annuncio e ringraziamento.
— **Quittengo-Oriomosso**, 20-9-1983.

Il Signore esalta la vita dei buoni; la loro eredità durerà per sempre. (Salmo 36)

E' cristianamente [redacted] all'[redacted] dei suoi cari il

CAV. COMM.

Francesco Marenghi

di anni 80

Lo annunciano le sorelle, i fratelli, le cognate, i nipoti [redacted] parenti tutti. I funerali avranno luogo giovedì 22 corrente alle [redacted] 15,30 in Molino dei Torti.
— **Molino dei Torti**, 20 settembre [redacted]

I **Dipendenti** del **Calzaturificio Marenghi** partecipano al lutto dei familiari per la dipartita del

CAV. COMM.

Francesco Marenghi

— **Molino dei Torti**, 20 settembre 1983.

Nella, Elio, Maurizio, Patrizia Valtolina, [redacted] affettuosamente vicini alla famiglia Piatti per l'immatura scomparsa [redacted] caro

Massimo Piatti

— **Luserna S. Giovanni**, [redacted].

E' mancato ai suoi cari

Antonio Turietti (Moretto)

[redacted] danno il triste annuncio moglie, figlia, genero, nipotina, fratello, cognati, [redacted] e parenti [redacted]. Funerali giovedì 22 ore 8.30 parrocchia Santa Teresina indi la [redacted] salma proseguirà per Bra [redacted] avranno luogo i funerali alle [redacted] nella parrocchia di S. Andrea. La presente è partecipazione e ringraziamento
— **Torino**, [redacted] settembre 1983.

I **Titolari** dello [redacted] e [redacted] unitamente ai **Collaboratori** partecipano al dolore di Laura per la perdita del papà

Guido Longo

— **Torino**, 21 settembre 1983.

[redacted], **colleghi** del [redacted] 12 - **Torino** [redacted] affettuosamente vicini ad Anna Elena [redacted] Adalberto per la tragi[redacted] perdita dei genitori

Vittoriano Grasso
e
[redacted] Vallarelli

— **Torino**, 20 settembre 1983

ANNIVERSARI

Nel 35° [redacted] della scomparsa le [redacted] **Meccaniche Bongioanni** [redacted] **Fossano** e la **Radiatori Bongioanni Spa** di **Cuneo**, partecipano [redacted] commozione al ricordo dell'indimen[redacted] fondatore

geom. [redacted] B. Bongioanni

Cavaliere del Lavoro
— **Fossano**, 21 settembre 1983.

1933 1983
Gina Bartolo Belforte
vivono sempre nel nostro cuore.

1975 1983
[redacted] DOTT.
Enzo Bizzozero
I suoi cari lo [redacted] con immutato amore e infinito rimpianto.

1978 1983
Lorenzo Ferrero
sempre ricordato. Tua moglie.

[redacted] 1983
[redacted] Sperta
sempre [redacted].

1981 1983
[redacted].
Pietro Cannizzo
sempre ricordato e rimpianto.

21-9-81 21-9-83
Teresa T[redacted]
[redacted] sempre ricordata [redacted] tuoi [redacted].

1978 1983
Mario [redacted]
Sempre affettuosamente ricordato.

[redacted] 1983
Pasquale Delprino
Familiari e parenti lo ricordano.

STAMPA SERA PROVINCIA

Le notizie della «grande Torino»

Isola pedonale a Carmagnola

Con il trasferimento del mercato ambulante in piazza Italia e via Valobra sembra risolto il problema dell'isola pedonale di Carmagnola. Il provvedimento, adottato dalla giunta con il consenso dei commercianti del centro storico, è scattato all'inizio di settembre.

La soluzione è arrivata dopo mesi di polemiche. All'istituzione dell'isola pedonale erano interessate le vie Valobra (fino a piazza Martiri) e Gardezzana, corso Sacchirone, piazza Garavella. Dalle 14 alle 20 di ogni sabato pomeriggio venivano chiuse al traffico.

L'isola aveva trovato forti opposizioni nella maggioranza dei commercianti del centro storico, che denunciavano una notevole calo delle vendite. Ora, la presenza del mercato ha dato un nuovo incentivo all'attività

Il centro storico ritorna così ad essere un importante punto di riferimento per gli acquisti del sabato. L'isola pedonale, quindi, non solo è stata confermata ma estesa anche alle ore pomeridiane del sabato.

«Il trasferimento del mercato ed il relativo accentramento dei servizi commerciali — dicono in Comune — *sembra aver trovato d'accordo tutti.*

● Il centro storico di Carmagnola si rinnova. Lo ha deciso la giunta approvando di recente una delibera che prevede la riorganizzazione di un primo tratto di via Valobra, da piazza Martiri a piazza Caravella. I lavori (che dovrebbero iniziare alla fine di quest'anno) riguardano la ristrutturazione dell'asse viario con disfacimento dell'attuale sedime stradale e successiva ricostruzione con pavimentazione in masselli di pietra.

Verrà rifatta anche l'illuminazione stradale e verranno pitturati di nuovo i frontespizi dei portici e i sottoportici. *«Questi sono i primi e più significativi interventi* — dice Biagio Burdizzo, assessore ai lavori pubblici — *che riguardano l'asse centrale di Carmagnola.*

E' solo, senza pensione e ammalato lo aiutano gli amici campeggiatori

Una piccola somma (850 mila lire) per Ignazio Regge, 70 anni - Ha dovuto abbandonare la sua casa di Richiaglio, frazione di Viù - Il denaro gli servirà per passare l'inverno - La vicenda del pulmino donato da Canale 5

Ignazio Regge, 70 anni, una grave calcificazione ossea, ormai incurabile, dopo aver dovuto abbandonare la sua casa a Richiaglio, frazione di Viù, si è ridotto a vivere in un sottoscala nella frazione Caplinera, privo di ogni possibilità economica di sopravvivenza. Senza parenti (un figlio è in America senza fortuna) senza pensione, e privo di ogni assistenza pubblica, nonostante le Comunità montane in teoria, abbiano uffici preposti all'assistenza degli anziani.

Regge, in assenza di interventi pubblici è stato soccorso da Ludovico Marchisio, alpinista e funzionario della Cassa di Risparmio di Torino, che da anni si batte, insieme ad un gruppo di amici dell'Acti (Associazione campeggiatori), per dare una mano ai montanari soli di Richiaglio (frazione diventata celebre per l'interessamento di Mike Bongiorno che ha fatto pervenire aiuti tramite la trasmissione Superflash) e delle valli piemontesi, tagliate fuori da ogni modesto segno di benessere.

Marchisio ha consegnato all'uomo 850 mila lire, che gli serviranno a passare l'inverno. E già questo dimostra quanto limitate e modeste siano le esigenze di chi, abituato dalla nascita a combattere con la miseria, riesce a sopravvivere con poco e niente. Il denaro è stato offerto in parte dalla Cassa di Risparmio (mezzo milione); 300 mila lire erano il residuo delle offerte inviate a Richiaglio da Canale 5, e 50 mila portate da un collega di Marchisio.

IGNAZIO CON LA SUA CAGNETTA

Regge non ha pensione in quanto, come coltivatore diretto, la potrà riscuotere solo a 65 anni. E malandato com'è, se non intervenisse la carità dei valligiani e villeggianti, quell'età potrebbe anche raggiungerla. Il vecchio Ignazio vive solo con una cagnetta, Mirka e, quando gli è stato consegnato il denaro, in presenza del sindaco di Viù, non sapeva come dire, era commosso e confuso, non abituato ad avere qualcosa in cambio di niente.

E' passato tutta la vita in montagna, arrabattandosi con due bestie e un fazzoletto di prato, senza mai un ragno dal buco. Così come altri abitanti delle frazioni che hanno nomi di luoghi predestinati: Pianperdù, Lumasa Sopra, Fontanamorta, Castagnerai; posti dove per esempio, non è mai arrivata l'elettricità, non arriverà mai, visto che gli abitanti moriranno prima che vengano realizzati eventuali allacciamenti.

Per ultimo c'è la questione del pulmino donato da Canale 5 a Richiaglio. «Gli abitanti della frazione non lo possono usare — *spiega Marchisio* — perché nessuno ha la patente e quindi lo tiene il municipio per servizi sociali, e fin qui va benissimo. Ma a Richiaglio vorrebbero che qualcuno andasse a prenderli almeno il lunedì per portare la roba al mercato. Ma non ci sono gli autisti, almeno così si dice, e questa faccenda così semplice pare non sia possibile risolverla. Io, non essendo un abitante del luogo, non posso fare altro che far da portavoce ai loro problemi, sperando che qualcuno ci pensi».

Sull'Eni pioggia di accuse Vuole chiudere la ricerca?

A Borgaro - Tutti contro lo smantellamento del centro
Una mozione della facoltà di Scienze dell'Università

«L'Eni ha due facce e due comportamenti. A Roma prendono impegni, a Milano una settimana dopo li stracciano». Questa la reazione dei lavoratori del centro ricerca di Borgaro alla comunicazione che la direzione di S. Donato Milanese li ha posti tutti in cassa integrazione speciale che significa ufficialmente che il centro ieri ha cessato la sua attività per la ricerca dei cosiddetti fitofarmaci, i prodotti per l'agricoltura.

La prima risposta alla chiusura definitiva dei laboratori è stata la proclamazione dell'assemblea permanente, attuata da tutti i 39 tecnici ricercatori e personale ausiliario ancora in forza a Borgaro. Nella comunicazione inviata alla Fulc e al consiglio di fabbrica l'Eni direzione chimica secondaria ripete che *«il centro non è inserito nei nostri programmi di sviluppo. La sua esistenza provoca squilibri gestionali rispetto ad altri centri specializzati nella chimica secondaria fine. L'area su cui sorge è destinata ad altro utilizzo. Si aggiunga che il costo di gestione del centro, circa tre miliardi all'anno, è troppo elevato per mantenerlo in funzione».*

Replica il consiglio di fabbrica: *«Sono argomentazioni molto labili che non tengono fra l'altro conto del costo di dissolvimento di un patrimonio di ricerca e di esperienze difficilmente sostituibili».* I tecnici ricercatori hanno già fatto sapere che non accetteranno l'eventuale trasferimento alla sede di S. Donato Milanese o allo stabilimento di Pieve Vergonte presso Domodossola. Anche il sindacato chimici ha duramente condannato la grave decisione dell'Eni.

«Tanto più — sostiene la Fulc — *che alla fine del mese vi sarà un incontro tra il presidente dell'Eni Reviglio sui problemi della ricerca. Con quali proposte andremo da Reviglio se i centri di ricerca vengono smantellati?».*

Nei prossimi giorni in azienda è previsto un incontro con la commissione regionale al lavoro aperta alle facoltà universitarie che abitualmente collaborano con il centro. A questo proposito anche l'Università di Torino si sta muovendo per salvare il centro.

Il consiglio di facoltà di Scienze naturali, fisiche e matematiche ha approvato una mozione che dice fra l'altro: *«Ancora una volta in momenti di crisi non si trova nulla di meglio che colpire i settori che si occupano di ricerca. Mentre si parla di un piano di risanamento della chimica italiana, rivolto a potenziare la produzione ad alto valore aggiunto e vengono avviati progetti nazionali finalizzati in tal senso, cercando di coordinare gli sforzi dell'Università e dell'industria, la chiusura di un centro quello di Borgaro attivo nel campo dei fitofarmaci e fitoregolatori e degli intermedi organici di chimica fine, significa uno spreco di risorse conoscitive e materiali che a lungo termine peserà negativamente sulla chimica italiana. Chiediamo pertanto che la direzione generale dell'Eni riveda la decisione di eliminare uno dei pochi centri di ricerca chimica applicata della Regione Piemonte, il quale l'Università ha spesso collaborato in modo costruttivo».*

Piero Galasco

● Giancarlo Cireddu, 20 anni, Venaria, via Michele 16, è stato sorpreso dai carabinieri di Collegno con in tasca 7 dosi di eroina. E' stato arrestato.

Chi ti arreda

Deal-To Arredamenti
in via Nizza 41 e alla Città Mercato di Venaria, Vi aspetta e Vi offre dalla fabbrica l'arredamento per il Vostro bagno. Consegna e montaggio a casa Vostra gratuitamente, per il quale nessun problema con il Credit-Bagno. Tel. 241.266.

ROTARY E DOXA SI SONO ALLEATI PARTE UN'INCHIESTA SULLE DROGHE

Parla il professor Gianfranco Lenti, governatore del distretto 203 - «Il nostro obiettivo è servire la collettività» Non congrega segreta, ma associazione trasparente fin dalla sua nascita ad opera di un avvocato americano

Qual è lo stato attuale di intossicazione droghe, tabacco e alcol? Ce lo dirà un'inchiesta Doxa a primavera. Sarà analizzata una fascia giovanile di popolazione, scelta con criteri che garantisca- l'attendibilità statistica. A commissionare il lavoro non è stato, sarebbe logico supporre, il ministero della Sanità, ma un'associazione fra le più potenti ed estese in campo mondiale: il Rotary Club.

Può sembrare strano che un'organizzazione questo tipo si occupi di un problema che riguarda così direttamente la tematica sociale e il quotidiano. Lo stupore nasce, forse, dall'idea approssimativa che molti hanno del Club dalla «ruota dentata». Eppure, fin dalla nascita, ai primi del secolo ad opera Paul Harris, giovane sensibile avvocato, Rotary è sinonimo di impegno sociale.

Non è, è mai stato, una congrega segreta, non contempla riunioni occulte, il diritto di essere riconosciuto un cenacolo trasparentissimo, senza simulazioni, con elenchi pubblici dei suoi iscritti.

qual è il fine, il motivo conduttore rotariano? Servire collettività. In che modo?

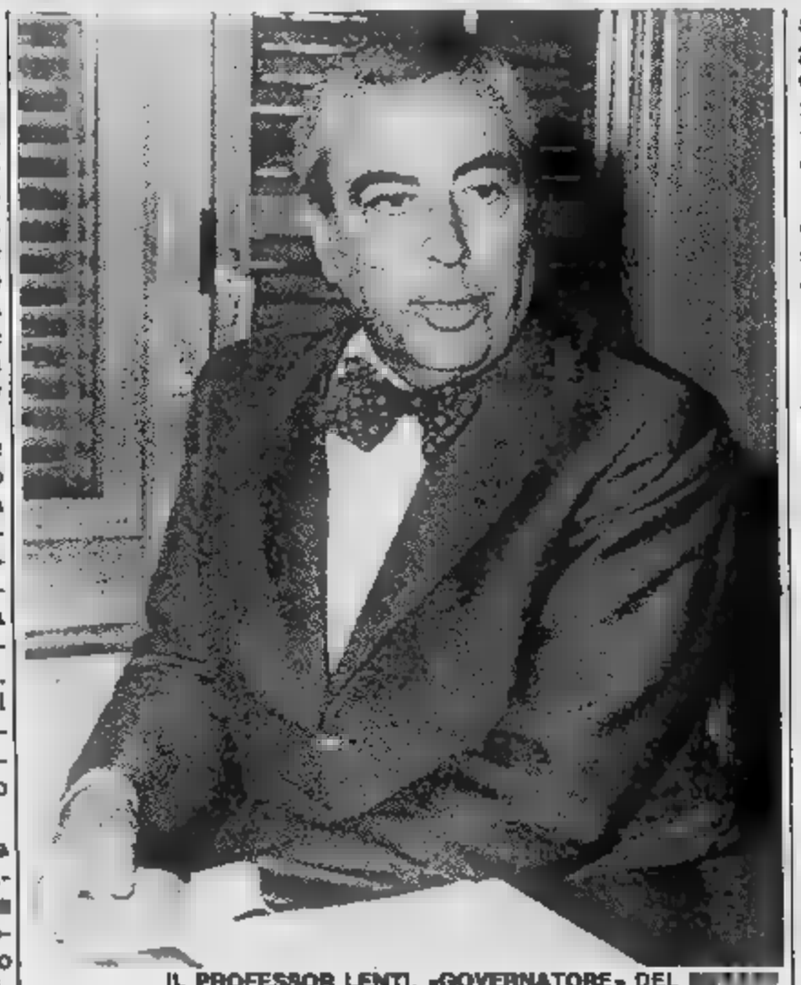

IL PROFESSOR LENTI, «GOVERNATORE» DEL

«*Dirigendo l'attività di ciascuno affinché diventi servizio migliore nell'ambito della comunità*», risponde professor Gianfranco Lenti, illustre clinico torinese, governatore, per l'anno in corso, distretto rotariano che comprende Piemonte, Liguria e Valle d'Aosta.

«*Infatti* — continua Lenti — *è ammesso al Club soltanto chi si particolarmente distinto nello svolgimento della professione*».

Nessun rituale esoterico d'iniziazione, ma semplicemente la proposta di un nome da parte di uno o più soci, l'esame una commissione l'iscrizione in parere positivo: al Rotary si entra così.

Il distretto comprende 52 clubs, per un totale di circa mila iscritti. Il governatore viene designato dalla «base» il primo luglio di ogni anno decade il giugno di quello successivo. Un punto d'onore per i rotariani che si proclamano spiriti liberi e ricordano che laddove non c'è più libertà non c'è neppure un Rotary: il fascismo, infatti, sciolse l'associazione dopo aver preteso, inutilmente, che da questa venissero espulsi i ebrei.

La parola d'ordine, servire, ispira anche il motto con il quale il professor Lenti inaugurato il suo anno di governo: «*Lavoriamo per bene e il progresso dell'umanità*».

«*Attenzione* — avverte un altro rotariano, il dottor Luigi Rubatto — *confondiamo il lavorare per la collettività con il fare beneficenza... Noi cerchiamo fornire interventi trainanti siano da stimolo per le autorità. L'inchiesta sulle droghe, esempio, servirà a segnalare un quadro preciso situazione, affinché chi ha la competenza necessaria sappia come muoversi per trovare i rimedi più opportuni*».

La Doxa lavorerà su invito di tutti i clubs italiani. Quali altri programmi ha il vostro distretto?

«*Cureremo, in particolare, la formazione dei giovani* — dice il professor Lenti —. *Ha preso il via un progetto intitolato "Un orientamento per il vostro futuro"; manderemo ai maturandi del liceo classico (come fascia campione) un questionario sugli orientamenti professionali che gli studenti seguiranno dopo la maturità. metteremo a loro disposizione una di professionisti ai quali potranno ricorrere per avere lumi e consigli sulle future scelte*».

Rotary del «203» sta preparando, inoltre, un seminario di formazione per giovani dirigenti che si terrà Marentino, presso il Centro Studi, nel marzo prossimo. Gli studenti vivranno per alcuni giorni a contatto con gli insegnanti, per imparare le linee condotta future.

L'associazione vanta anche la più grossa fondazione per borse di studio sede mondiale. La *Rotary Foundation* ha distribuito, nell'82, 1300 borse di studio altrettanti giovani. «*L'ammontare della Rotary Foundation* — precisa Lenti — *equivale sette volte premio Nobel. E ogni club ha a disposizione almeno una borsa studio da distribuire ogni anno*».

Professor Lenti, che le piacerebbe che accadesse nel suo di governo? «*Vorrei che ogni club diventasse la risonanza dei problemi sociali, culturali, economici e industriali del luogo in cui è nato*».

E che cosa è cambiato nel Rotary dall'inizio ad oggi? «*E' sorto come club di amici, è diventato club di servizio, si sta avviando diventare movimento d'opinione*».

Al di là degli ottimi propositi, è pur vero che non sono pochi coloro che entrano a far parte club attratti dai miei carriera facile: il prestigio, le conoscenze influenti...

«Ci *queste persone purtroppo. Ma non sono certo buoni rotariani. appena abbiamo sentore trovarci fronte arrivista gli facciamo subito capire che non è ben accetto*».

Il professor Armando Frumento, milanese, che fu governatore del suo distretto alla fine degli Anni Settanta, scrive: «*Il Rotary, in Italia, esordì subito con l'impronta anglosassone club aristocratico. L'indole americana influì assai meno... In America il miglior calzolaio, il miglior fornaio d'un paese può far parte del Rotary...*». Diversi modi d'intendere, di là al di qua dell'Oceano, quella solidarietà che ispirò il giovane Harris, comune, preciso, intento: cercare di migliorare la società.

Daniela Daniele

La lotta al carovita

Supermercati e negozi torinesi allineati nella lotta al caro-spesa. A differenza di quanto stato deciso su scala nazionale dalla Confcommercio (il cui presidente Orlando ha ribadito ieri al ministro Altissimo il proposito di «controllare» duecento prodotti sul mercato varato il giugno scorso, senza però aderire al listino degli 80 prezzi fermi sino al 30 gennaio su iniziativa della grande distribuzione), l'Ascom di via Massena ha accettato il provvedimento con piena ed ufficiale adesione.

Stop alla rialzo, in Per lo meno sino quando le industrie produttrici saranno costrette ritoccare i propri listini.

Al Comune di Lanzo giunta minoritaria

L'onorevole Vietti resta sindaco, ma è un incarico a «termine» - Poi si vedrà

Convocato la sera di lunedì per eleggere sindaco ed assessori, il nuovo consiglio comunale di Lanzo ha dovuto accontentarsi nominare «pro tempore» giunta minoritaria, in attesa di un chiarimento fra i partiti. Il psi Lanzo, che giugno ottenne 7 seggi, con balzo in avanti, chiedeva il posto di sindaco per il capolista Cianci. La dc, che ebbe un calo e si attestò sui 6 seggi, voleva la conferma del sindaco uscente, on. Anna Maria Vietti.

Per superare l'impasse sono intervenute segreterie provinciali dei due partiti, che pare abbiano suggerito una soluzione salomonica: rimanga la Vietti per paio d'anni, ed a metà legislatura lasci il posto ad un socialista.

Con queste premesse il consiglio stato convocato per la sera lunedì, ma all'inizio della seduta i socialisti hanno chiesto altro rinvio per valutare meglio la proposta del segreterie provinciali. Tutti gli altri gruppi sono stati contrari, poiché ci scadenze — hanno sostenuto — indilazionabili (bilancio comunale, mutui che verrebbero revocati se si procede entro breve tempo agli adempimenti necessari).

Dopo interventi polemici di vari consiglieri, la soluzione temporanea venuta lista «Lanzo indipendenti» che ha in consiglio 3 seggi ed è stata spesso l'ago della bilancia (aveva governato in precedenti legislature coi socialisti, e nell'ultima coi democristiani). Gli indipendenti hanno proposto di eleggere una giunta «tecnica», imperniata quella uscente, che possa prendere i provvedimenti necessari per vita amministrativa comune, si impegni a dimettersi quando si troverà maggioranza.

quindi passati al voto. Dc e indipendenti hanno ora solo 9 seggi, mentre nella precedente legislatura ne avevano 11, nel segreto dell'urna hanno trovato l'appoggio di altri due consiglieti per eleggere sindaco l'on. Vietti al primo scrutinio, con 11 voti contro 6 andati Cianci, e 3 schede bianche. Sono poi eletti assessori effettivi Olivetti (dc), Bogino, Filippin Nicola (indip.), supplenti Gutina e Minusso (dc), tutti con soli 9 voti.

Nel frattempo però il limite per la maggioranza da 11 ad 8, poiché i tre comunisti, che si erano astenuti dalla votazione per il sindaco, non hanno preso parte quella degli assessori (che que, dopo due votazioni per cui è prescritta maggioranza assoluta, si possono eleggere al terzo scrutinio anche a maggioranza relativa).

Un all'Iacp

Nella delle Vallette occupata dal quartiere Iacp, in corso Cincinnato, un falso dipendente dell'istituto visitando gli inquilini e chiede somme danaro per l'eventuale riscatto degli alloggi.

L'Iacp avverte pertanto gli assegnatari non aver assegnato alcun incarico di questo tipo.

Amore dietro le sbarre

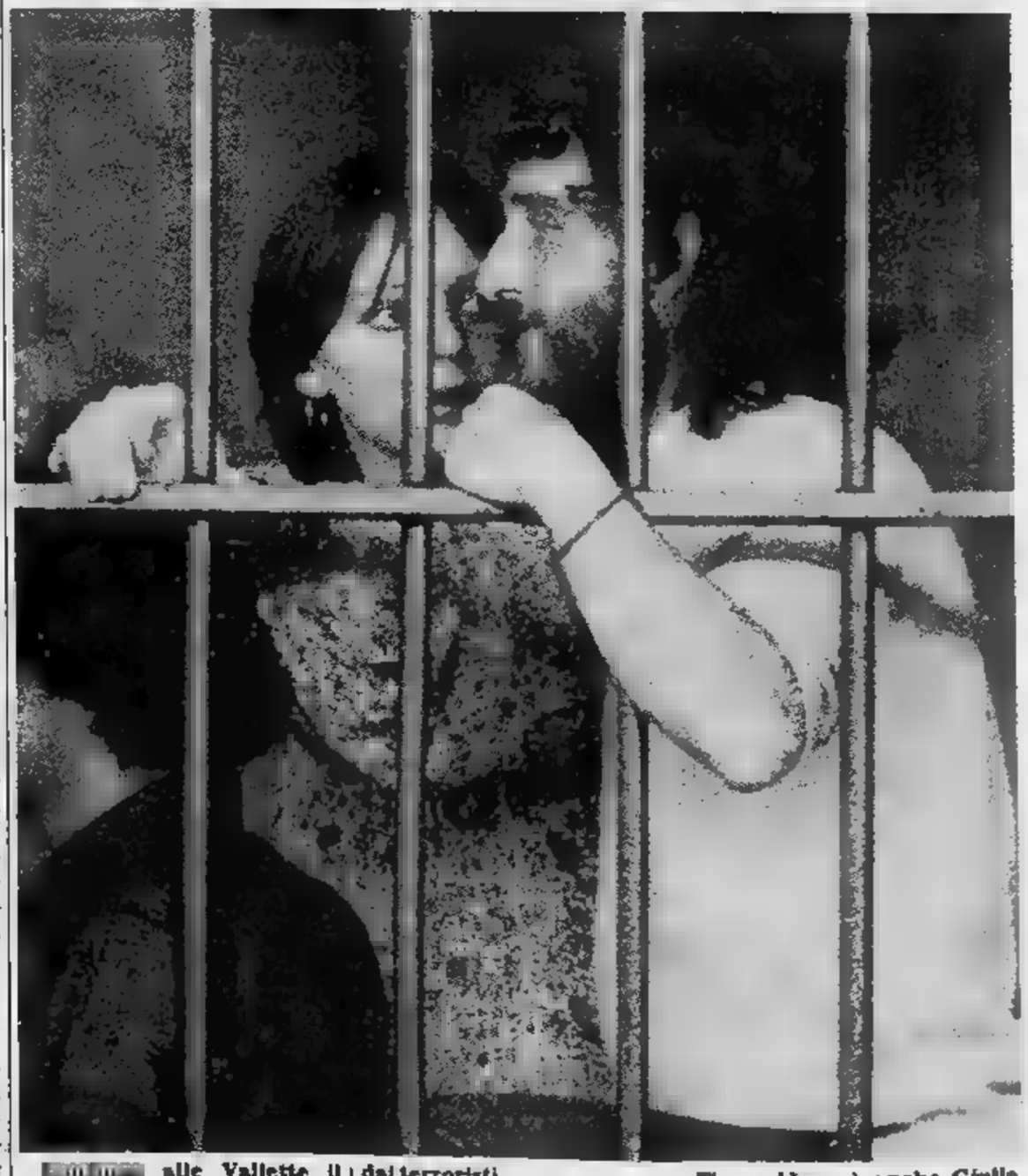

alle Vallette il processo «Prima linea». La seconda sezione della Corte ha ascoltato stamane nuova, lunga serie testimoni, per lo più dipendenti banche ed assaltati dai terroristi.

Dietro le sbarre, insieme a Sonia Benedetti e Marco Fagiano, i accusati valsusini che hanno deciso anch'essi fare figlio in carcere (la è ormai al sesto mese gravidanza) anche Giulia Boretti (che ha alla luce due gemelli 20 agosto scorso) ed Enrico Galmozzi. la foto la Benedetti Fagiano in un tenero atteggiamento.

I due rapitori volevano violentarla Si salva fuggendo attraverso i tetti

Per sfuggire ai suoi sequestratori che volevano violentarla una bella ragazza di diciannove anni ha dovuto, fuggendo, arrampicarsi sui tetti e chiedere aiuto ai passanti di corso Bernardino Telesio. Una scena drammatica che poteva avere un tragico epilogo se non fossero intervenuti tempestivamente una «volante» e i vigili del fuoco.

La polizia per identificare i responsabili ha dovuto compiere una lunga indagine durata diversi giorni. Ieri il primo arresto. Si tratta di Giovanni Santoianni, 19 anni, abitante in [illegible] Belgio 24. Pregiudicato, nullafacente, proprietario di una [illegible] turbo da venticinque milioni.

E' [illegible] questa auto che Santoianni e l'amico, ora ricercato, avevano avvicinato al Valentino Nuovo Patrizia M. La ragazza, disoccupata, cerca di guadagnare qualche soldo facendo la baby-sitter. E si trovava con due bimbetti quando è stata avvicinata [illegible] due [illegible] tenevano per mano un ragazzino di pochi anni.

Il solito incontro ai giardini, frasi di convenienza, qualche domanda. La [illegible] davanti a due uomini maturi con bambino non ha avuto difficoltà a denunciare il [illegible] desiderio di trovare presto un impiego stabile: l'aspirazione ad essere assunta regolarmente con il libretto di lavoro. Per i due interlocutori che probabilmente avevano già ordito il loro piano è stato tutto facile. Proprio [illegible] di loro si è offerto dichiarando che aveva la possibilità di assumerla per accudire al piccolo che *«erano costretti a portare a passeggio trascurando non pochi interessi»*.

L'esca era gettata, e ingenuamente Patrizia M. ha subito accettato di accompagnarli in via Bernardino Telesio 91 per prendere contatto [illegible] del bambino.

Piena di entusiasmo Patrizia è salita con i suoi accompagnatori e il bimbo sulla Saab per andare a prendere gli accordi per questo [illegible] primo, vero impiego lavorativo. Assieme sono arrivati fino al numero [illegible] di via Bernardino Telesio.

Senza sospettare di nulla Patrizia è salita all'ultimo piano. Prima delusione: è stata fatta accomodare [illegible] in un lussuoso attico, [illegible] s'immaginava, [illegible] in un piccolo appartamento [illegible] stanza e cucina.

«Adesso [illegible] farti fare una visita nuda prima dell'assunzione. Presto, togliti i vestiti», ha subito detto. La trappola era scattata. Patrizia non s'è arresa e ha risposto: *«Ma siete matti. Per chi mi avete presa. Io [illegible] una ragazza seria e anche fidanzata»*.

Per i due che avevano improvvisamente manifestato le loro intenzioni non c'erano parole. Hanno afferrato la lo- [illegible] vittima per i vestiti cercando di strapparglieli. Una lotta brutale alla quale Patrizia è riuscita a sottrarsi fuggendo sul [illegible] e, prima che fosse raggiunta, s'è arrampicata sui tetti della casa rischiando più volte di scivolare in strada da un'altezza di almeno 30 metri.

Correndo sul cornicione ha urlato con tutto il fiato che aveva. L'aiuto è venuto dalla polizia e da vigili del fuoco chiamati da alcuni inquilini delle case vicine e anche da un automobilista.

La giovane ha sporto regolare denuncia ma per arrivare ai due ignobili individui, [illegible] abbiamo già detto, non è stato facile perché l'alloggetto dove era stata sequestrata era della società immobiliare Albin pronto per essere affittato e nessuno avrebbe dovuto aver le chiavi. Il bimbo dei due era praticamente sparito. Il merito dell'operazione è [illegible] capo [illegible] «volante» intervenuta sul posto, Massoro e dell'intendente Lo Guercio della «Buoncostume». Pazientemente hanno setacciato la [illegible] fino a trovare il ragazzino, la cui madre è l'ex convivente di Giovanni Santoianni. Questi è stato trovato ieri pomeriggio in un bar [illegible] corso Belgio. Davanti alle contestazioni del dottor Pellegrino non ha potuto mentire a lungo. **al. rig.**

Ci sono pochi letti? Il sindacato contesta

Polemica al San Giovanni - Code per entrare in ospedale - Un comunicato

Ci sono lunghe code per l'ingresso in ospedale? Il rimedio sembra essere uno solo: aumentiamo il [illegible] dei letti. L'esecutivo dei delegati [illegible] San Giovanni contesta questa «cura» con [illegible] comunicato stampa diffuso in mattinata.

«E' curioso notare — *dicono i sindacalisti* — che i luminari della scienza prescrivono la solita ricetta: i posti letto [illegible] [illegible] sufficienti, gli impianti sono sottutilizzati, quale azienda interrompe la sua attività due volte alla settimana?».

L'esecutivo fa riferimento ad [illegible] articolo comparso nei giorni scorsi su un quotidiano torinese e aggiunge: «Bontà loro, dicono anche che manca il personale, grazie [illegible] legge finanziaria. Ma dov'erano lor signori quando si manifestava per i precari?».

Nell'articolo contestato [illegible] dice che solo alle Molinette esiste un sistema centralizzato di prenotazioni. «Non si spiega, però, che laddove esso è applicato le code sono di molto ridotte e "chiare e trasparenti" per tutti».

Perché, allora, non adottare il sistema non soltanto nel complesso San Giovanni, [illegible] addirittura in tutti gli ospe- [illegible] gestiti dall'Usl 1-23?

«L'esecutivo dei delegati — *rispondono i sindacalisti* — ha lottato insieme con i lavoratori per instaurare questo sistema [illegible] prenotazioni che [illegible] sicuramente più equo di quello vigente [illegible] maggior parte dei casi, dal momento che per troppo tempo le prenotazioni sono avvenute in [illegible] clientelare. Questo sistema andrebbe forse ad intaccare gli interessi di qualcuno? L'efficienza dei ricoveri [illegible] si attua aumentando, indiscriminatamente, i posti letto, tanto per soddisfare l'ambizione dei primari, ma riducendo i tempi [illegible] degenza media».

Il problema del personale ritorna con più grave evidenza. «La legge finanziaria ha reso ingestibile il Servizio sanitario nazionale perché non sono stati sostituiti i lavoratori che [illegible] andati in pensione, [illegible] lavoratrici in maternità ecc., [illegible] sono, attualmente, in pericolo 70 mila posti di precari in Italia, [illegible] quali 4 [illegible] nel solo Piemonte. La proroga scadrà il 31 dicembre. [illegible] poi, che cosa succederà?».

Conigli, trote, porcelli e galline passerella a Palazzo del Lavoro

Da venerdì [illegible] domenica la rassegna delle «carni alternative» - La mostra mercato abbinerà lo «spettacolo» all'analisi dei risultati economici ottenuti dagli allevamenti intensivi

Porcelli polputi la cui conformazione (ormai a base esclusiva [illegible] bistecche, bacon e prosciutto) esclude qualsiasi scarto, conigli di cui risultano utili addirittura le deiezioni usate come fertilizzante, galline dal piumaggio che ricorda un [illegible] di fiori, trote di montagna che riescono ad [illegible] sicurare da quindici a venti chili di carne per ogni metro quadro di allevamento.

Da venerdì a domenica, in compagnia di colombi [illegible] amatore [illegible] anguille, gamberi d'acqua dolce e agnelli, selvaggina ed api, saranno i protagonisti, al Palazzo del Lavoro, della nuova edizione della rassegna [illegible] «Il coniglio e [illegible] carni alternative», *a cura dell'Associazione regionale Allevatori in collaborazione — per la prima volta — con la Promark, nonché con l'apporto del Comitato Difesa Consumatori.*

Il risultato è una mostra-mercato che, come anticipato stamane dagli organizzatori, abbinerà uno spettacolo ricco di attrattive e [illegible] curiosità [illegible] una approfondita analisi dei risultati raggiunti sino ad oggi dagli allevamenti intensivi locali.

Tutto questo nell'ambito [illegible] [illegible] grossa realtà [illegible] che, come ha sottolineato il presidente degli allevatori cunicoli Chiaraviglio, «grazie alla [illegible] diffusione di nuove vaccinazioni è oggi in grado [illegible] sfatare ogni sospetto [illegible] manipolazione pericolosa per l'animale o per l'uomo. Ma che [illegible] urgente ottenga da parte di amministratori e politici, testardi nell'equivoco che la dipinge con connotati industriali disconoscendone le sue radici strettamente connesse all'agricoltura più aggiornata, una collaborazione senza [illegible] quale le sue tante potenzialità sono destinate a fallire».

Per illustrare [illegible] situazione, sabato mattina alle ore 9,30 è in programma uno specifico convegno, dedicato appunto [illegible] «Valorizzazione [illegible] prodotti *della zootecnia nazionale [illegible] tutela del consumatore». Nel frattempo, zoofili [illegible] buongustai avranno via libera chi per ammirare, chi per acquistare [illegible] se vuole per analizzare sulla propria tavola [illegible] virtù culinarie — ed economiche — del gustosissimo zoo [illegible] esposizione.*

Ha sottolineato il presiden- [illegible] della Promark, Vela, coadiuvato dal direttore Franco- [illegible] «La tutela dell'agricoltura piemontese [illegible] dei consumatori rientra tra i nostri compiti istituzionali. Contiamo pertanto, [illegible] dal prossimo anno, di potenziare ulteriormente questa stimolante manifestazione torinese, trasformandola in una completa vetrina della migliore alimentazione italiana».

Manifestazione [illegible]

[illegible] stata presentata nel pri- [illegible] pomeriggio, nella sede [illegible] Comitato piemontese [illegible] il controllo popolare [illegible] scelte energetiche di via [illegible] 13, [illegible] antinucleare [illegible] sabato prossimo [illegible] Sale.

Organizzata dal Comitato antinucleare della Bassa Valle Scrivia, si svolgerà in questa località, scelta per la costruzione [illegible] [illegible] nucleare, [illegible] marcia [illegible] trattori che raggiungerà la vicina Alessandria. Altre [illegible] stazioni sono annunciate nei pressi di Mantova [illegible] [illegible] Verona.

A [illegible] petroliere «pentito»

Il petroliere «pentito» Pri- [illegible] Bolzani [illegible] stato a lungo [illegible] [illegible] confronto ieri con [illegible] [illegible] dirigenti degli [illegible] [illegible] di Milano Egidio Denile e Ar- [illegible] [illegible] L'interrogatorio si [illegible] svolto nell'ufficio del giudice istruttore Aldo Cuva, titolare, con altri magi- [illegible], [illegible] alcune inchieste del cosiddetto scandalo dei petroli.

Bolzani, proprietario [illegible] [illegible] raffineria [illegible] Casale Monferrato, è uno dei principali accusatori [illegible] funzionari e in particolare di Armando Bianchi, che solo la settimana scorsa [illegible] tornato in Italia estradato dalla Spagna dopo [illegible] lunga [illegible] Bolzani avrebbe confessato [illegible] [illegible] versato, all'inizio degli [illegible] 70, bustarelle mensili di svariati milioni (pare anche 70 in [illegible] volta) prima a Bianchi, poi a Denile.

Cinema in Piemonte

ALESSANDRIA
ALESSANDRINO: Due [illegible] meno un quarto a. Cristo.
AMBRA: Delitto [illegible] Central Hospital (giallo).
COMUNALE: Lo stato delle [illegible] (drammatico).
CORSO: Flash dance (musicale).
CRISTALLO: Super training love (sexy).
GALLERIA: Assassinio allo specchio (giallo).
MODERNO: Porky's II (commedia).

CASALE MONFERRATO
[illegible]O: Arancia meccanica (drammatico).
POLITEAMA: I nuovi barbari (drammatico).
VITTORIA: Led Zeppelin (musicale).

NOVI [illegible]
CRISTALLO: Sunny e Sugar (sexy).
[illegible] Reclute a [illegible] (comico).
ITALIA: Rolling Stones (musicale).
MODERNO: Un tranquillo [illegible]end [illegible] paura (drammatico).

[illegible]
LUX: Executor (fantascienza).
MODERNO: Sporca dozzina.

[illegible] [illegible] d'amore [illegible] francese (sexy).

SERRAVALLE SCRIVIA
LARA: Missing (avventura).

TORTONA
MODERNO: La governante [illegible] pia- [illegible] (sexy).
SOCIALE: non pervenuto.
VERDI: Sbirulino (commedia).

VALENZA PO
SOCIALE: [illegible] F. [illegible] I ragazzi [illegible] zoo di [illegible] (dramm.).

VOGHERA
ARLECCHINO: Apocalipse now (dramm.).
GALVANI: Dieci minuti a [illegible] notte (drammatico)
ROMA: riposo.

ASTI
LUX: Fuga dal Bronx.
POLITEAMA: chiuso per restauri.
SPLENDOR: [illegible] 1984.
VITTORIA: I vicini [illegible] [illegible]

CANELLI
[illegible] riposo.
RAGNO D'ORO: riposo.

[illegible]
[illegible] riposo.

NIZZA
[illegible] riposo.
LUX: riposo.
SOCIALE: Le [illegible] [illegible] sexy.
VERDI: Pappa e ciccia.

SAN [illegible]
LUX: riposo.
SPLENDOR: chiuso per [illegible].
CRISTALLO: chiuso per restauri.

BIELLA
IMPERO: Porky's 2, il giorno dopo.
[illegible] [illegible] un [illegible] femminile.
ODEON: Tuono [illegible]
SOCIALE: Re per [illegible]

PRAY
[illegible] Pappa e ciccia.

CUNEO
[illegible] riposo.
[illegible] [illegible].
ITALIA: [illegible] del vizio.
[illegible] riposo.

ALBA
CORSO: Dolce peccato.
EDEN: riposo.

BORGO [illegible] DALMAZZO
[illegible] riposo.
[illegible]
NUOVO: riposo.

BRA
IMPERO: riposo.
POLITEAMA: riposo.
VITTORIA: Incubus.
[illegible]
LUX: riposo.

CARAGLIO
SPLENDOR: Piccole collegiali.

CEVA
DORIA: riposo.

CHERASCO
GALATERI: riposo.

FOSSANO
[illegible] riposo.
POLITEAMA: Madonna [illegible] silenzio [illegible]

MONDOVI'
ITALIA: Cinderella nel [illegible] del sesso.

[illegible]
ARISTON: riposo.

PIASCO
LA [illegible] riposo.

RACCONIGI
SOCIALE: riposo.

ROBILANTE
ROBILANTESE: riposo.

SALUZZO
CIVICO: Suspiria.
[illegible] Sexual student.
[illegible]: Stark Cristal.

SAVIGLIANO
AURORA: riposo.
RITZ: Perversion.

NOVARA
[illegible] Piacevolmente porno.
[illegible] Psyco 2.
[illegible] Tuono [illegible]
[illegible] chiusa.
[illegible] chiuso.
[illegible]: Porky's 2.
[illegible]O: Gli anni spezzati.
S. CUORE: Blade Runner.

ARONA
ROMA: Vibrazioni carnali.

BORGOMANERO
NUOVO: Un uomo [illegible] marciapiede.
MODERNO: Scusate il ritardo.

CAMERI
OM [illegible] I ragazzi del [illegible]

DOMODOSSOLA
CINEUNO: [illegible] vogliose.

TRECATE
VITTORIA: Cristina F. noi i ragazzi [illegible] zoo di Berlino.

VERBANIA
APOLLO: Una dolce ossessione.
ARISTON: riposo.
SOCIALE (Intra): riposo.
SOCIALE (Pallanza): Rocky 2.
[illegible] [illegible] per una notte.
[illegible]
[illegible] Superman III.
ASTORIA: riposo.
CAGNONI: riposo.
MARCONI: Vigilante.

VERCELLI
ASTRA: Sogni proibiti di [illegible] coppia particolare.
NUOVO ITALIA: [illegible]
PRINCIPE: chiuso.
VERDI: chiuso.
VIOTTI: chiuso.

ECONOMICI

La tariffa è di L. 2400 la riga. Rubrica 6: operai/impiegati L. 1250, tecnici L. 1500 dirigenti L. 1950. Rubrica 9 e 11 (domanda) L. [redacted] Avvisi urgenti data [redacted] e neretti: il doppio. Neretti urgenti, data fissa e urgentissimi il triplo.

ANNUNCI ECONOMICI [redacted]
Gli [redacted] economici per [redacted] **Stampa** e [redacted] possono essere ordinati a mezzo telefono al seguente [redacted] 650.2165 (3 linee ricerca automatica).
Il relativo pagamento dovrà essere effet-[redacted] presso qualsiasi Filiale dell'Istituto Bancario San [redacted] Torino o della Cassa di Risparmio di Torino secondo le modalità che verranno fornite.

In tema [redacted] di impiego e lavoro, l'editore ricorda [redacted] la legge 9.12.1977 n° 903 vieta discriminazioni sul sesso e l'inserzionista è impegnato a rispettare tale legge.

2 Affari e capitali

A.A.A.A. FINCOTEX prestiti personali e mutui ipotecari rimborsabili da 12-84 mesi. Tassi promozionali. Corso Francia 15, tel. 749.6203 - 779.825 - 06 474.4046.
A. FIPAT finanziamenti fiduciari ipotecari [redacted] stipendio leasing. Chiarezza e professionalità. [redacted] Informi. Via Garibaldi 59 - [redacted], 518.290 - 538.422.
[redacted] finanziamenti fiduciari mutui ipotecari artigiani [redacted] piccole e medie industrie. Via S. Teresa 23, telefono 539.026.
FINANZIARIA TORINESE [redacted] prestiti a commercianti artigiani dipendenti e casalinghe. Tel. 011 632.433 ore ufficio.
[redacted] fiduciari e ipotecari [redacted] borso sino a 10 anni [redacted] cambiali anche dopo ipoteca bancaria. Credim Torino via A. Doria 15, telefono 549.822.
[redacted] finanziamo in giornata [redacted] commerciali e artigianali per ogni esigenza di liquidità. Tel. [redacted].

3 Aziende, negozi

A. ACQUISTO negozio rivendita pane o latteria o torrefazione [redacted] in Torino. Tel. 594.727.
A. NEGOZIO [redacted] pane centrale garantito incasso cediamo anticipando L. 18 milioni. Tel. Riva 594.727.
A. [redacted] cede avviato negozio giocattoli articoli regalo 3 vetrine incasso annuo L. 250 milioni. Tel. 650.2196.
[redacted] **SALVOLDI** cede S. Paolo [redacted] cartolibreria giocattoli [redacted] vetrine [redacted] L. 70 milioni annui. Tel. 650.2196.
[redacted] zona Massaua ottima posizione clientela vendesi. Tel. 380.810.
ALBERGO ristorante [redacted] 48 [redacted] letto affitto annuale [redacted] sciistica Valli [redacted] Lanzo vendesi. Tel. 920.7263 - 920.4879.
ARREDO casa Borgo [redacted] Paolo angolare 5 vetrine [redacted] via [redacted] arredo nuovo L. 62 milioni cedo. Tel. 580.955.
AVVIATA latteria ottima posizione incasso giornaliero [redacted] mila vende [redacted] anticipo. Tel. [redacted].
[redacted] **MARKET** 650.2175 cedo [redacted] licenza tabelle I VII XII XIV in Torino a L. 27 milioni dilazionabili.
BAR [redacted] centrale buono [redacted] angolare con alloggio ottimo incasso giornaliero chiusura serale. Tel. 383.298.
BAR super fronte mercato incasso [redacted] mila giornaliere [redacted] ridotto forte [redacted] saggio cedo anticipando L. [redacted]. Tel. 537.213 - 517.280.
BOUTIQUE elegante 2 vetrine zona Rebaudengo alto volume affari reddito adeguato cedo L. 40 milioni. Tel. 580.955.
[redacted] tabelle IX X [redacted] XIV corso Francia 2 aperture contratto nuovo cedo L. 19 milioni 800 mila. Tel. [redacted].
LAVASECCO recapito [redacted] Vercelli [redacted] 2 milioni 500 [redacted] dimostrabili cedesi affare L. 13 milioni. Tel. 580.955.
[redacted] zona Mauriziano ottimo reddito urge cedere gravi motivi prezzo affare L. 20 milioni. Tel. 580.955.

5 Locali e negozi

offerte

AFFITTANSI corso Sebastopoli magazzini da [redacted] 150 a mq [redacted] Telefonare 339.161 - 335.1548.
AFFITTASI locale Barriera Milano fronte strada mq. 430 senza piglie cortile terrapieno. [redacted] 256.772.
[redacted] 18 milioni [redacted] e liberi [redacted] pannoni industriali con terreno impresa vende. Tel. 920.7263 - 920.4879.
[redacted] SIS 519.977 ultimi [redacted] box auto molto ampi piano cortile via Coppino angolo via Casteldelfino.
CENTRALISSIMI muri negozio [redacted] subito [redacted] 140 anche frazionabili [redacted] convenientemente. Orieb Immobiliare. Tel. [redacted].
CORSO Montecucco vicinanze [redacted] magazzino-laboratorio 200 [redacted] circa [redacted] ufficio 70 mq. [redacted] 396.766.
[redacted] ufficio centrale arredato [redacted] mino proposte di collaborazione commerciale o di recapito si garantisce e si richiede massima serietà. Tel. 480.215.
EDILCASE [redacted] posti auto coperti in via Porpora validi anche per investimento. [redacted] 548.154.
[redacted] **BERTINETTO** 741.2874 Cascine Vica [redacted] corso Francia libero locale adatto laboratorio riscaldamento mq. 190 con servizi L. [redacted] milioni.
GABETTI 5787 vende libero via Cernaia negozio moderno su 2 livelli piano terreno e piano interrato totale mq 315.
GEDIM via San Quintino piano terreno più locale interrato [redacted] magazzino L. 27 milioni. Tel. 517.566.
[redacted] **MADRE** piazza vendo locale nego-[redacted] liberabile e ottimo investimento, [redacted] chiesta mite, dilazioni. [redacted] 510.317.
[redacted] pressi piazza della Repubblica vendesi muri negozio mq 75 ripartiti su 2 piani mutuo. Tel. 585.902.
[redacted] birreria centro Torino 90 [redacted] buon reddito [redacted] L. [redacted] milioni. Telefonare 632.521 - 328.648 ore pasti.
OCCASIONE bellissimo negozio angola-[redacted] supermercato [redacted] primaria 375 mq vendo. [redacted] 553.880.
[redacted] Sabotino (vicinanze) vendesi liberi muri negozio mq 70 2 vetrine cantina mq 50 dilazioni. Tel. [redacted].
PICCOLO grazioso ufficio 60 mq arredato corso [redacted] Umberto [redacted], Grimaldi tel. 596.484.
[redacted] 504.352 vende libero [redacted] Pianezza box [redacted] 3-4 auto spaziosissimo L. [redacted] milioni [redacted].
PRAM 594.633 vende [redacted] auto in Alpignano spazioso L. 12 milioni minimo contante 4 milioni.
UTIP 547.828 vende via Principessa Clotilde adiacente piazza Statuto magazzino seminterrato [redacted] 180 L. 36 milioni.

Dai Concessionari Opel-GM

KADETT GT/E 1800.
SE TROVATE UN'AUTO CHE VI DA DI PIU' ALLO STESSO PREZZO, COMPRATEVELA.

Assistenza qualificata e ricambi originali in oltre 600 centri di servizio Opel in Italia

GMAC Finanziaria GM per l'acquisto con comode rateazioni.

■ Motore 1800 cc • Iniezione elettronica • Albero a camme in testa ■ Freni autoventilati • 5ª marcia • 115 CV. Da 0 a 100: in 9,5 secondi • Fino a 187 km/h. • 13,2 km/l a 120 km/h • Sedili Recaro ■ Volante a 3 razze ■ Contagiri, manometro olio, voltmetro ■ Vetri atermici bruniti • Disponibile con tetto apribile e computer di bordo ■ Omologata per competizioni sportive in gruppo A.

A LIRE 13.053.600 PREZZO DI LISTINO IVA INCLUSA FRANCO CONCESSIONARIO

GM

OPEL
La strada dell'intelligenza.

7 Offerte lavoro e impiego

impiegati

ABILI acquisitori [redacted] campo immobiliare società ricerca [redacted] potenziamento organico. [redacted] 517.269.

15 Autovetture

A.A.A. [redacted] Concessionaria Lancia Autobianchi tutta [redacted] gamma modelli 1983, vetture [redacted] Fiat Lancia, [redacted] Romeo, Renault, Volkswagen. Consegna 20 [redacted]. Lincarauto, corso Principe [redacted] 68, telefono 472.047 (aperto anche il [redacted] bato tutto il giorno).
ACQUISTA [redacted] Gilla piccole e grosse [redacted] rata e semestrali pagamento [redacted]. Corso Umbria [redacted] tel. 481.674.
ACQUISTANSI auto piccole e grosse cilindrata anche semestrali, massima valutazione, pagamento contanti. Via S. Ottavio 32, tel. 877.242 (aperto il sabato).
ACQUISTIAMO vetture pagando il massi-[redacted] in contanti. Lincarauto, corso P. Oddone 68 (anche il sabato). Tel. 472.047.
[redacted] 2000 bianca 79 [redacted] occasione con L. 500 mila di anticipo e versamenti mensili di L. 270 mila. Euromotor, [redacted] Principe Eugenio 11, tel. 521.1417.
AUDI [redacted] CD 5:D 81 [redacted] metallizzato vero affare [redacted] superbollo gratis con L. [redacted] mi-[redacted] anticipo e [redacted] di L. 290 mila. Euromotor corso Principe Eugenio 11. Tel. 521.1417.

[redacted]
6 cilindri 115 cv 180 km/h la nuova [redacted] Bmw [redacted] a [redacted] disposizione per prove e dimostrazioni presso la concessionaria Bmw. Bi-Auto, via Cialdini 44, telefono 443.344.

IMPORTANTE A112
A112 da [redacted] costano di [redacted], condizioni irripetibili per settembre [redacted] anticipo valutiamo bene [redacted] auto. Lincarauto, corso P. Oddone 68 e Lincarauto, corso Orbassano 72 (anche sabato).

PANDA [redacted] nocciola [redacted] interessante con L. [redacted] mila di anticipo e versamenti mensili di L. 15[redacted] mila. Euromotor, c. P. Eugenio 11, tel. 521.1417.

[redacted] Turbo Sedan verde inglese metallizzato pochi [redacted] garanzia [redacted] optionals tetto apribile 5° marcia [redacted] Fiorauto corso Turati 13 D.

SETTEMBRE [redacted]
Da noi il tuo usato è un assegno circola-[redacted]. Vendiamo la gamma Renault 1984 alle migliori condizioni e il miglior usato di [redacted] le marche, anche senza anticipo, [redacted] fino a 48 [redacted]. Solma Auto [redacted] G. [redacted] 186. [redacted] 205.1977 - 205.2006.

[redacted] Acquisto alloggi

A.A.A. ACQUISTIAMO subito pagamento contanti il vostro alloggio

CASALEGNO

assicura una rapida vendita e il massimo realizzo. Telefona subito 011 839.8444, corso Regina Margherita 7.

ACQUISTASI libero in Torino 2 [redacted] tinello cucinino bagno pagamento veloce per contanti. Tel. 741.3125.
ACQUISTASI pagando contanti [redacted] tinello e servizi. [redacted].

ACQUISTIAMO

[redacted] conto nostra clientela appartamenti [redacted] 60/100 [redacted] in Torino. Pagamento immediato in contanti. Grimaldi, [redacted] 9, telefono 596.484.

[redacted] mono-bilocale libero anche [redacted] ristrutturare preferibilmente precollina sino a Sassi. Tel. [redacted].
ACQUISTO [redacted] 2 [redacted] tinello [redacted] bagno zona comoda [redacted] pubblici limite L. 62 milioni. 539.181.
ALLOGGETTO piccole dimensioni libero cerco anche [redacted] periferiche. Tel. 585.912 pomeriggio.
ALLOGGI stabili ville casette, Casamercato pagabene contanti! Aperto sabato pomeriggio. 011 650.3805, corso Massimo d'Azeglio 23.

IMMOBILIARESANPAOLO
505.000 paga contanti alloggi ville casette qualunque zona Torino e cintura.

MANSARDA [redacted] cerco acquistare in Torino possibilmente con servizio interno pagamento contanti. Tel. 741.3125.
[redacted] monolocale vuoto acquisto zona centro-semicentro da ristrutturare pagamento contante. Tel. 532.409.
[redacted] libera [redacted] inter-[redacted] acquisto [redacted] centrale disponibili contanti L. 10 milioni. Tel. 741.3125.
PRIVATO acquista solo da privato appartamenti liberi occupati qualsiasi zona [redacted] Torino. Tel. 595.841.
PRIVATO cerca alloggio libero in Torino 2-3 vani servizi zona decorosa contanti ore ufficio. Tel. 534.584.
SPOSI acquistano vuoto per contanti camera tinello cucinino bagno spesa limite L. 35 milioni. Tel. 539.181.
STABILE in blocco in Torino massimo 50 [redacted] acquistiamo riservatezza. Tel. [redacted].

19 Vendita alloggi

[redacted] **FIDALCASE** [redacted] Madonna Campagna casetta indipendente 3 camere cucina bag[redacted]arage mq 60. T. 548.185.
[redacted] libero Rivoli in casetta ingresso 2 camere cucina servizi box auto L. 69 milioni. Tel. 553.148.
A.A. [redacted] Druento casetta di 3 camere cucina biservizi con adiacente casetta da ristrutturare garage magazzino L. 150 milioni. Tel. 548.185.
A.A. FIDALCASE libero Nichelino [redacted] ingresso camera tinello cucinino servizi cantina L. 39 milioni. Tel. 553.148.
A.A. FIDALCASE libero Buttigliera in palazzina salone camera cucina servizi box auto L. 85 milioni. Tel. 548.185.
A.A. FIDALCASE libero adiacente [redacted] Peschiera ristrutturato camera cucina bagno L. 28 milioni. Tel. 553.487.
A.A. FIDALCASE libero via Boccardo ingresso camera tinello cucinino servizi cantina L. 33 milioni. Tel. [redacted].
A.A. FIDALCASE libero Collegno in palazzina recente 3 camere cucina servizi cantina L. 82 milioni. Tel. 548.185.
[redacted] libero Grugliasco ingresso camera tinello cucinino servizi cantina L. 45 milioni. Tel. 553.148.
[redacted] costruzione 1977 libero 2 camere tinello cucinino ottimo prezzo forte mutuo. Tel. 517.591.
A. CIRIE' nuovo complesso residenziale alloggi di 3-4-5 camere negozi vane me-[redacted] termo acustico riscaldamento indipendente mutuo fondiario permute, dilazioni. Casa-Nova 920.9705.
A. LIBERO Italia 61 costruzione 1971 piano alto ampio camera tinello cucinino L. 49 milioni 500 mila. Tel. 517.591.
A. LIBERO Italia 61 recente stabile soggiorno 2 camere cucina L. 78 milioni 500 mila, permute, dilazioni. Tel. 517.591.
A. LIBERO rifinitissimo saloncino 2 camere cucina Borgo Vittoria corso Grosseto L. 58 milioni 500 mila. Tel. 517.591.
A. LIBERO rifinitissimo camera cucina bagno più ampia soffitta L. 24 milioni 500 mila, mutuo S. Paolo. Tel. 517.591.
A. LIBERO zona Tassoni Maria Vittoria 3 [redacted] arie. L. 42 milioni 500 mila. Tel. 517.591.
A. VIA Airasca 4 zona S. Paolo liquidiamo al piano terreno 5 camere uso negozio magazzino occupato. Lux Case 546.476.
A. VIA Portula (via Borgaro) alloggi 2 camere tinello cucinino bagno box auto stessa casa vende Lux Case. t. 546.475.
[redacted] San Maurizio mansar-[redacted] ampia angolo cottura doccia L. [redacted] milioni più mutuo. Tel. 758.863.
ADIACENTE [redacted] libero [redacted] camere cucina bagno ristrutturato vero af-[redacted] L. 38 milioni sufficienti L. 18 milioni. Sefim tel. 473.0387.
ADIACENTE via Cherubini [redacted] recente [redacted] servizi [redacted] L. 62 milioni. Tel. 513.916.
[redacted] via Garibaldi monolocale con bagno interno ristrutturato L. 11 milioni e mutuo. Tel. 687.834.
[redacted] corso [redacted] 2 camere [redacted] cucinino bagno volendo uso ufficio permute, [redacted]. Casa-Nova 920.9705.
[redacted] 518.986 adiacente corso Lecce ampio ben tenuto 2 [redacted] tinello cucinino L. 45 milioni dilazionabili.
AFFARE via Nizza libero spazioso ingresso 2 camere cucina bagno termo L. 22 milioni più mutuo Sefim 487.741.
AFFARE via Pinelli privato vende libero 2 camere cucina servizi ascensore ristrutturato L. 58 milioni. Tel. 325.735.
ALLA SIS 519.977 libero Aeronautica: 2 camere tinello servizi luminoso L. 40 milioni più L. 25 milioni dilazioni.
ALLA SIS 519.977 signorile attico con [redacted] terrazzo: salone 4 camere tinello biservizi libero corso Toscana.
ALLA SIS 519.977 libero: camera cucina bagno piazza Chironi riscaldamento centrale L. 28 milioni [redacted].
ALLA SIS 532.080 libero recente: 2 ca-[redacted] tinello bagno zona Gerbido Grugliasco affare L. 56 milioni dilazionabili.
ALLA SIS 532.080 libero: saloncino 1 camera cucinotta bagno via Scrivia Cascine Vica L. 30 milioni più dilazioni.
ALLA SIS [redacted] minialloggio [redacted] libero signorilissimo zona Molinette corso Bramante con cucina e bagno.
ALLA SIS 532.080 libero signorile: 2 camere tinello servizi corso Agnelli via Filadelfia in ottimo stato.
ALLOGGIO pressi via Braglio libero re-[redacted] tinello bagno L. 28 milioni più mutuo. Tel. 758.863.
[redacted] zona Aeritalia libero palazzina signorile soggiorno cucina 2 camere bagno mansarda in duplex collegata scala interna completamente abitabile luminosissima [redacted] camere bagno lavanderia ascensore garage 2 auto cantina ripostigli giardino soleggiatissimo levante ponente privato urge vendere Orieb immobiliare. Tel. 540.220.
ALPIGNANO (Brione) libero in palazzina soggiorno 2 camere cucinino bagno box orto L. 68 milioni. Tel. 380.231 Guell.
[redacted] tinello cucinino servizi cantina [redacted] in [redacted] Collegno. Tel. 415.0441.
APPARTAMENTO 2 camere cucina servizi panoramico disponibilità immediata. Grimaldi Collegno, tel. 415.0441.

(continua)

Nazareno Gabrielli
UOMINI DI GRANDE PRESTIGIO
OGG
BOIDI
PREZZI
TEL. 011/584.7[illegible]

LA STRAGE DEGLI EBREI SUL LAGO MAGGIORE IN UNA MOSTRA AD ARONA

Inaugurata stamane - La documentazione sullo sterminio raccolta da internati e dall'Istituto storico della Resistenza di Novara

QUI LE VITTIME DELLA STRAGE DI FURONO GETTATE NEL LAGO DALLE

ARONA — Sono le stazioni di una via crucis, un calvario del secolo percorso dal sacrificio di tutto popolo: sono i pannelli della mostra sullo sterminio degli ebrei allestita ad Arona nel salone di piazza S. Graziano, cura del Centro di documentazione e degli internati, dell'Istituto storico della Resistenza di Novara.

E' stata inaugurata stamane con cerimonia alla quale sono intervenute le scuole superiori; oratori l'avvocato Carlo Torelli e il dottor Michele Sarfatti.

Questo costituirà primo atto della rievocazione ciò accadde sul Lago Maggiore (Arona, Meina, Stresa, Baveno, Mergozzo, Intra) nel settembre 1943: quando, immediatamente dopo la proclamazione dell'armistizio, un battaglione SS prese 52 israeliti (intere famiglie compresi i bambini, donne e anziani), uccidendone una parte sui luoghi della cattura, e presumibilmente trasferendo tutti gli altri nei campi di concentramento nazisti: quali più ha fatto ritorno.

In quel clima di terrore e di morte, vivissimo nei ricordi di tutti, sul Lago, l'eccidio di Meina per la efferatezza furono uccise le vittime perché tra di loro vi erano tre ragazzi di 12, 13 e 17 essi, Bianca, Roberto Giovanni Diaz Fernandez, fratelli loro, seppero dell'uccisione dei genitori e del nonno paterno prima di essere a loro volta storditi colpi di remo annegati nelle acque del Lago, con una pietra legata al corpo con di ferro

Il dramma di Meina compì fra il 15 e il 22 settembre. E si trattò di un piano perfettamente coordinato poiché le retate nei vari luoghi (anche Orta ebbe due vittime), scattarono contemporaneamente il pomeriggio del 15; Arona vittime furono i nomi saranno ricordati in lapide; sarebbero state di più una telefonata provvidenziale non avesse favorito la fuga di altre persone ospiti di Villa Jarach sulla statale del Sempione; quando le SS circondarono l'edificio, la barca che trasportava i fuggiaschi la sponda lombarda non era ancora giunta a metà lago.

Le cerimonie commemorative di queste vicende, continueranno Arona e Meina (la mostra resterà aperta sino 6 ottobre) domenica 25; le delegazioni di Piemonte e Lombardia si incontreranno dinanzi monumento di piazza De Filippi, si recheranno quindi a deporre una corona al Lago e scoprire la lapide. La celebrazione sposterà quindi a Meina, dove sul Lungolago sarà inaugurato un cippo.

L'orazione ufficiale tenuta dal senatore Leo Valiani.

Mario Bonazzi

Ponte Plush sarà riaperto

VERBANIA — Forse il Ponte del Plush potrà essere riaperto al traffico (anche se per carichi limitati) settimana. Sondaggi e collaudi hanno infatti consentito di accertare che, pur intaccato sul lato della testata di sinistra, il ponte nelle strutture portanti non ha patito danni.

Domani verrà indetta la gara d'appalto per le opere più urgenti di difesa, sia all'altezza delle due testate che sul lato di sinistra immediatamente monte, che è il più esposto alla corrente delle piene.

(a. c.)

A Novara è un liberale per la prima volta presidente di quartiere

Succede ad un comunista - E' un assicuratore, abita in una zona della città dove più assillanti sono i problemi

JOLANDO CREMONESE CON IL MINISTRO ALTISSIMO

NOVARA — Jolando Cremonese il primo presidente liberale quartiere di Novara. E' stato eletto al «*Sud Est*», che comprende il rione della Bicocca e la frazione di Olengo. Succede al comunista Motteran, uscito battuto abbastanza clamorosamente. Per Cremonese hanno votato i consiglieri dc, psi, pri e pli. Contro si sono schierati i comunisti e i socialdemocratici.

Questo «*cambio della guardia*» registrato al «*Sud Est*» non il primo fra i quartieri Novara non sembra neanche destinato a rimanere l'ultimo. Ancora debbono eleggere presidente sette consigli circoscrizionali e previsioni per una sempre maggiore affermazione della coalizione quadripartitica che è poi la stessa della Giunta Municipale.

Jolando Cremonese, 54 anni, assicuratore, liberale di antica fede, nato politicamente assieme ai quartieri Novara nel '67. Abita Bicocca conosce tutti i problemi grandi piccoli della zona che è delle più «*tartassate*» della città visto che ospita, oltre al cimitero, il supercarcere e la pubblica discarica.

frazione Olengo (che fa anche parte Sud Est) dovrebbe anche sorgere breve scadenza centro recupero per tossicodipendenti e in passato questo progetto ha suscitato rivoluzione fra gli abitanti del piccolo nucleo.

«*Non sono certo i problemi che mancano nel nostro quartiere* — dice neo presidente — *e si tratta questioni di grossa rilevanza, decisamente di dimensioni cittadine più che rionali. Per la verità da paio di anni questa parte i guai provocati dalla discarica della Bicocca (miasmi, topi, ecc.) sono diminuiti anche se non del tutto scomparsi. E anche la situazione attorno carcere supersicuro è migliorata e di sparatorie notturne non se ne verificano da un po' di tempo*».

«*Certo* — prosegue Cremonese — *dovremo stare con gli occhi bene aperti per evitare il ritorno di questi guasti. Secondo il nodo da affrontare subito è quello della viabilità che alla Bicocca è veramente difficile a causa delle molte strade private senza illuminazione col fondo dissestato. Bisogna trovare una formula intervento per queste arterie che sono, sì, private, ma pubblica utilità*».

Cremonese dice poi che non bisogna sottovalutare il problema che da tempo preoccupa gli abitanti della frazione di Olengo: il centro di recupero per tossicodipendenti che il Comune ha deciso di istituire nella villa Segù.

«*La creazione del "centro" presenta due aspetti* — dice sempre il presidente del Sud Est — *infatti se da una parte una istituzione importante sotto il profilo umano e sociale, dall'altra mette in apprensione comunità di Olengo che si ritiene da tempo abbandonata a stessa. Bisognerà mettere assieme i due aspetti di questo problema che certo il più spinoso fra quelli da affrontare subito.*

Marcello Sanzo

Arona — Corsi pomeridiani e serali per i ragazzi cominceranno i primi d'ottobre al piccolo centro d'arte di via Pertossi; vi si insegneranno grafica e decorazione su ceramiche durata sette mesi.

Statale del Penice pronta in dicembre

Nel tratto dissestato ora molto pericoloso Zavattarello-Romagnese

VOGHERA — *(e. g.)* tratto dissestato della statale del Penice tra Zavattarello e Romagnese, incubo degli automobilisti e dei conducenti delle autocorriere, sarà finalmente sistemato.

Il sindaco di Romagnese, Enrico Crevani, recatosi nei giorni scorsi Roma al minidei Lavori Pubblici, è stato informato dell'imminente inizio delle opere necessarie per rendere ancora transitabile, senza pericoli, il tratto in questione.

L'Anas ha già indetto la gara di appalto per l'assegnazione lavori il cui costo supera i tre miliardi e mezzo. Alla fine di settembre verrà scelta l'impresa, per il mese prossimo prenderà il via la radicale sistemazione del tronco stradale.

I lavori dovrebbero ultimati prima dell'inverno, consentendo così normalizza la viabilità sull'intero tracciato della statale che in un prossimo futuro diventerà una superstrada. Da Milano infatti possibile raggiungere il Monte Penice in un'ora d'auto.

Il progetto della direttissima Milano-Penice è in fase di completamento da parte dei tecnici dell'amministrazione provinciale Pavia e dell'A- Per la sua realizzazione (dovranno essere ampliate le strade già esistenti) è prevista una spesa complessiva di 35 miliardi.

Strada bloccata da fanghi oleosi

— *(a. d.)* Per la sbadataggine di un autista torinese, Benito Ghignone, 43 anni, residente via Monteponi, la statale del Melogno è rimasta completamente chiusa al traffico per oltre due ore e solo nella tarda nottata il traffico è tornato alla normalità.

Il camion dirigendosi verso Finale Ligure trasportava fanghi d'olio greggio. Giunto a circa un chilometro da Gorra, frazione Finale Ligure, il cassone dell'automezzo apriva e l'intero carico si riversava su tratto di strada di oltre duemetri, rendendo impossibile ogni tipo di circolazione.

Alessandria, docenti sui banchi di scuola

Aggiornamento per le materie amministrative

ALESSANDRIA *(e. c.)* — Si sta svolgendo in città un corso di aggiornamento per insegnanti di materie amministrative dei centri di formazione professionale di 1° livello. Promosso dalla Regione Piemonte verte sulla contabilità generale ed ha lo scopo di fornire ai partecipanti un aggiornamento teorico pratico sufficiente per poter affrontare in concreto i problemi veste di allievi sono docenti di Centri d'informazione professionale provenienti da tutto il Piemonte mentre nel ruolo di insegnanti figurano docenti universitari di istituti aziendali dirigenti d'azienda.

Per realizzare l'auspicato collegamento tra scuola e mondo del lavoro, l'organizdel corso stata affidata al Con.Saz. Il Consorzio di azienda sorto due fa Alessandria (per iniziativa dell'Unione Industriale).

E' stato possibile dare a questo corso un taglio rigorosamente pratico-applicativo: i corsisti, infatti, divisi in piccoli gruppi, trascorrono due dei dieci giorni del direttamente in azienda, per verifica sulla realtà dei concetti teorici acquisiti.

Un premio per mucche

AOSTA — L'assessorato regionale all'Agricoltura Foreste ha istituito premio per il mantenimento delle mucche nutrici. Potranno beneficiarne solo gli allevatori che destinano latte i prodotti caseari (fontina, toma, altri formaggi, burro) alla vendita diretta al consumatore.

Presieduto da due cuneesi commissioni d'agricoltura

— *(g.d.m.)* Soddisfazione fra i coltivatori della «Granda» per due dirigenti della Coldiretti chiamati presiedere commissioni Agricoltura del Senato e della Regione. il Carlo Baldi, eletto alle ultime elezioni nel collegio di Cuneo-Saluzzo che a Palazzo Madama è stato nominato presidente commissione Agricoltura del Senato, organismo formato da senatori, ha compito di esaminare, unificare ed eventualmente modificare, approvare o respingere le proposte

Per importanza, chi dirige una commissine parlamentare viene subito dopo il presidente dell'assemblea i vicepresidenti. Il Baldi, che è anche presidente della Coldiretti regionale, dirigente da oltre un trentennio dell'organizzazione che la grande maggioranza dei coltivatori diretti del Cuneese.

Emilio Lombardi, di Saluzzo, il nuovo presidente della commissione Agricoltura della Regione Piemonte. Eletto sin dalla prima legislatura, figura di primo piano della Coldiretti provinciale.

TORINO

Discreta ripresa

TORINO — Interventi a sostegno operati da alcuni investitori istituzionali hanno permesso alla Borsa di arrestare lo sgretolamento dei corsi già in atto da alcuni giorni.

Si è avuta infatti una certa ripresa dell'attività e conseguentemente anche una lievitazione dei prezzi che hanno recuperato alcune posizioni rispetto ai livelli molto sacrificati registrati in precedenza.

Merito questo soprattutto dei progressi [illegible] segno dagli industriali e dai finanziari.

Ma bene si sono mossi anche i bancari e i chimici; qualche contrasto invece negli assicurativi dove si hanno nuove flessioni per le Ras e le Sai; deboli anche le Mil[illegible] ordinarie.

Migliorano invece le Generali che si riportano a quota 140 mila [illegible] un progresso dell'1,30 per cento e le Toro privilegio.

I valori locali seguono la tendenza con recuperi abbastanza diffusi.

Nei reddito fisso l'attività ha segnato un netto incremento con prezzi resistenti.

Fiat 2990, Fiat priv. 2100.

MILANO

Resistenza di fondo

MILANO — Sul mercato azionario continua ad aleggiare [illegible] clima di prudente attesa per le misure che dovrà adottare il governo per il contenimento del deficit pubblico. Nonostante il ministero [illegible] Finanze abbia definito prive di fondamento le voci circolate ieri in Borsa di una forma di tassazione patrimoniale, il lavoro è risultato oggi assai modesto.

La pressione dei realizzi, però, è sensibilmente rallentata [illegible] ciò ha consentito alla quota, grazie anche alla presenza [illegible] qualche timida iniziativa della domanda, [illegible] maggior resistenza [illegible] fondo. [illegible] l'indice che [illegible] progredito mediamente dello 0,20 per cento.

Non sono mancati infatti selettivi recuperi che sono proseguiti anche nel dopo listino e che hanno interessato alcuni tra i valori più sacrificati dai recenti ribassi. Migliori sono risultate le Gemi[illegible] +3,7 per cento, Standa, Falk, Olivetti priv., Comit, Fiscambi e Toro priv. più oltre [illegible] per cento.

Alcuni prezzi: Generali 139.300 - 138.800 - 139.700. Fiat 2990 - 2970 - 3000. Fiat priv. 2090 - 2105. Montedison 202,5 - 199 - 202,5. Viscosa 1128 - 1135 - 1140. Olivetti ordinaria 3249 - 3280 - 3300. Olivetti privilegio 3310 - 3340.

Dollaro apre a quota 1603 Oro: 411,70 dollari l'oncia

[illegible] — Dollaro in rialzo questa mattina in apertura dei mercati valutari. In Italia la divisa Usa è indicata a 1602,50/1603 lire, contro le 1596 lire del fixing di ieri.

L'oro inizia la nuova giornata europea su livelli leggermente inferiori a quelli di ieri, con quotazioni di 411,20-411,70 dollari contro una chiusura di 411,50-412. Ma l'impostazione è fondamentalmente invariata rispetto alla serata di ieri

Cambi Bancari
quotazioni informative

Banconote (Milano)

Dollaro USA	1603,20-1603,70
Sterlina	2415,00-2418,00
Marco tedesco	600,90-601,40
Franco svizzero	741,80-742,60
Franco [illegible]	198,75-198,95
Franco belga	29,76-29,79
Fiorino ola[illegible]	537,10-537,55
Scellino	85,45-85,53
Yen	6,420-6,430

REDDITO FISSO A TORINO

Titoli	21-9	20-9
VALORI DI STATO		
Rendita 5%	39	[illegible]
Edil. Scol.5,50% 68	—	—
Edil. Scol. 5,0% 69	91	91
Edil. Scol. 6% 70	87 80	87 80
Edil. Scol. 6% 71	[illegible]	83 30
Edil. Scol. 6% 72	79 30	79 30
Edil. Scol. 9% 75/90	78	78
Edil. Scol. 9% 76/91	78 50	78 50
Edil. Scol. 10% 77/97	77 50	77 50
DD.PP. Comp. Pr 10%	72	72
C.C.T. 10% 85	91	91
C. Cr. Tes. 1-10-83	[illegible]	100
C. Cr. Tes. 1-3-84	100 10	100 05
C. Cr. Tes. 1-4-84	100 20	100 20
C. Cr. Tes. 1-6-84	99 95	[illegible]
C. Cr. Tes. 1-8-84	99 70	99 70
C. Cr. Tes. 1-1-86	100	100
C. Cr. Tes. 1-3-86	[illegible]	100
C. Cr. Tes. 1-5-86	[illegible]	100
C. Cr. Tes. 1-6-86	100 05	100 05
B.T.P. 12% 87	86 15	86
B.T.P. 12% 1-10-83	99 90	99 90
B.T.P. 12% 1-1-84	[illegible]	[illegible]
B.T.P. 12% 1-4-84	97 70	97 70
B.T.P. 12% 1-10-84	95 70	95 65
OBBLIGAZIONI		
Enel 6% 65 I	[illegible]	90 75
Enel 6% 66 II	82 60	82 60
Enel 6% 68 I	78 80	78 80
Enel 6% 69 I	75 20	75 60
Enel 7% 73	69 10	69
Enel 76 indicizzate	145	145
Enel 77 I indicizzate	144 60	144 60
Enel 77 II indicizzate	142 10	142 10
Enel 12% 80	89 40	89 40
Enel 12% 80 indicizzate	99 80	99 80
Enel 12% 79/86	92 30	92 30
IRI 5,50% 61	[illegible]	82 80
IRI 6% 65	96 30	96 30
IRI 12% 77	87	87
Autostrade 6% 68/88 I	79 10	78 10
Autostrade 7% 71/86	87 60	87 60
Autostrade 9% 75/88	86	86
C.C.OO.PP. 5%	[illegible]	54 90
C.C.OO.PP. 5,50%	65 10	65 10
C.C.OO.PP. 6%	[illegible]	58 20
C.C.OO.PP. 7%	55 70	56 10
C.C. Int. St. 6% 66 1°	83 10	83 10
C.C. Int. St. 6% 67 2°	81	[illegible]
C.C. Int. St. 6% 68 3°	76 40	76 40
C.C. Int. St. 7% 70 1°	71 65	71 65
C.C. Int. [illegible] 7% 71 2°	69	69
CC.OO.PP. Anas 6% 65	55 20	54 80

Titoli	21-9	20-9
CC.OO.PP. Anas 7% 72	55 80	[illegible]
CC. Aut. 7% 70 1°	57 30	57 30
CC. Aut. 8% 74 I	53	53
FF.SS. 6% 66 1°	84 20	84 20
FF.SS. 6% 67	81	81
FF.SS. 6% 69 1°	74	74
FF.SS. 7% 72 1°	74	74
Amm. FF.SS. 7% 70	71 30	71 30
Amm. FF.SS. 10% 75 I	94	94
Amm. FF.SS. 12% 79 II em.	92 25	92 25
P. Verde 6% 64 1°	94	94
P. Verde 7% 71 1°	[illegible]	[illegible]
ICIPU 6%	80 35	80 30
ICIPU 8% F 75	n. t.	n. t.
ICIPU 7% G 72	77	77
IMI 26 6% 67	79 10	79 50
IMI 28 7% 70	80 80	80 50
IMI 29 7% 70	79 40	79 30
M.edison 13,5% 78/91 [illegible]	152 50	150 70
Città Torino 6% 52/84	84	84
Pr To AEM 5,5% 60/85	84	[illegible]
Pr To AEM 5,5% 62/85	84	84
Città di Milano 7%	78 60	78 60
Città di Milano 10%	[illegible]	92 80
Ist. S. Paolo To 5%	85	85
Ist. S. Paolo To 6%	54 50	53
Ist. S. Paolo s. conv. 6%	59	59 80
S. Paolo OO.PP. 6% ex 5%	48 10	48 50
S. Paolo OO.PP. 6%	50 30	50 30
S. Paolo OO.PP. 9% Ecu 79/89	90 85	90 85
C. Risp. PP.LL. 6%	48 10	48 10
C. Risp. PP.LL. [illegible] 6%	55	55
Fond. Piemonte V.A. 6%	60 30	60 30
Fond. Piemonte V.A. 7%	71	71
Piemonte V.A. OO.PP. 7%	60	60
Riv 5,50%	78 50	78 50
OBBLIG. CONVERTIBILI		
B.I.I. 12% 80/85	178	178
Generali 12% 81/88	[illegible]	261 10
Iri Alfa 7% 70/85	[illegible]	[illegible]
Iri Credito 13%	96 50	96 60
Iri Stet 7% 73/88	84	84
La Centrale 13%	94	92
Med. FIDIS 13% 81/91	111 50	111 50
Med. Metalli 13% 81/91	89 50	89 50
Med. Olivetti 12% 79/89	312 80	312 60
Med. Sip 7% 73/88	83 90	83 90
Med. S. Spirito 7% 73/88	322	322
Med. Snia 13% 81/90	117 10	117 10
Olivetti 13% 81/91	89	89
Pirelli 13% 81/91	110	116
S. Paolo S. Italcavi 12% 78/85	[illegible]	282
IFIL 13% 81/87	224 30	224 30
Cart. Burgo 13% 81/86	85	85
Unicem 14% 81/87	115 10	115 10

LE AZIONI A TORINO

Titoli	21-9	20-9
ALIMENTARI		
Alivar	4700	4500
Eridania	8550	8500
Fiorio	192	192
Milanagr. Vitt.	5750	5800
ASSICURATIVI		
C. Ass. [illegible]	16200	16300
C. Ass. [illegible] risp.	11250	11200
Comp. Latina ord.	600	590
Comp. Latina priv.	449	440
Generali	140000	138200
RAS	143600	144000
SAI	12650	12700
SAI priv.	12800	12700
Toro Ass. ord.	11300	11300
Toro Ass. priv.	8875	8800
BANCARI		
B. Comm. Italiana	[illegible]	[illegible]
Banco [illegible] Roma	[illegible]	[illegible]
Credito Italiano	3350	3310
Interbanca priv.	19400	18500
Mediobanca	65200	65000
CARTARI - EDITORIALI		
Burgo ord.	2430	2430
Burgo priv.	2400	2350
Burgo risp.	—	—
CEMENTI - [illegible]		
Pozzi Ginori ord.	112	110
Pozzi Ginori risp.	94	96
Eternit ord.	405	395
Eternit pref.	430	430
Unicem	15500	15700
Unicem risp.	11600	11600
CHIMICI		
Italgas	1017	1015
Mira Lanza	32300	23300
Montedison	203	[illegible]
Paramatti	1960	1960
Pierrel	[illegible]	1460
Pierrel risp.	800	800
Saffa ord.	5550	5500
Saffa risp.	5250	5250
SAIAG	1140	1160
COMMERCIO		
Rinascente ord.	339	335
Rinascente priv.	235	232
Silos Genova	[illegible]	1155
COMUNICAZIONI		
Alitalia priv.	880	880
Autostr. To-Mi	7325	7425
Italcable	10300	10200
NAI	39	40
SIP	1700	1710
SIP risp.	1760	1790
ELETTROTECNICI		
M. Marelli	800	820
M. Marelli risp.	[illegible]	830
FINANZIARI		
Bastogi IRBS	217	215
Borgosesia ord.	4700	5100
Borgosesia risp.	2350	2350
Centrale	1890	1870
Centrale risp.	1100	1100

Titoli	21-9	20-9
CIR	4275	4220
CIR risp.	[illegible]	4250
Fidis	[illegible]	2850
Finsider	47	47
Fiscambi	3070	3000
Gim	3300	3350
Gim risp.	2000	2000
IFI priv.	4810	4740
IFIL	6030	6000
IFIL risp.	[illegible]	4150
Invest	2850	2850
Mittel	1330	1300
Pirelli & C.	2650	2650
Pirelli S.p.A.	1575	1570
Pirelli S.p.A. risp.	1570	1570
SAROM	1600	1600
Schiapparelli	[illegible]	582
SME	650	650
SMI	[illegible]	1860
SMI risp.	1450	1450
SIFA	2280	[illegible]
STET	1690	1700
[illegible]		
B.I.I. ord.	725	725
B.I.I. risp.	690	713
Condotte Acqua	[illegible]	[illegible]
Fer-Co	88	90
Gen. Imm. Sogene	630	620
I.P.I.	1648	1648
ISVIM	[illegible]	16000
Risanam. Napoli	8400	8500
MECCANICI - AUTOMOBILISTICI		
Castagnetti	1260	1260
Fiat ord. prec.	—	2970
Fiat priv. prec.	—	2068
Gilardini	6370	6370
Olivetti ord.	3280	3230
Olivetti priv.	[illegible]	3250
Olivetti risp.	3100	3100
Westinghouse	18800	[illegible]
MINERARI ED ESTRATTIVI		
Dalmine	385	370
Fornara	196 50	196 50
Talco Grafite	[illegible]	11900
TESSILI		
Cantoni	[illegible]	2800
Fisac	6950	6950
Fisac risp.	[illegible]	7000
Snia Visc. ord.	1140	1105
DIVERSI		
Acque Potabili	[illegible]	3345
CIGA	4120	4100
Pacchetti	73	68
OBBLIGAZIONI CONVERTIBILI		
Ass. Gen. 12% 81/88	261	261
Centrale 13% 81/86	[illegible]	93
IRI Stet 7% 73/88	—	—
M. Mont. 7% 73/88	79	79
M. Olivetti 12% 73/88	—	—
M.S. Spirito 7% 73/88	344	344
B.I.I. 12% 80/85	178	178
M. telli 13%	86	86
M. Snia 13% 90	116	116
Olivetti 13% 81/91	89 20	89 20
Pirelli 13% 81/91	114	114

LE AZIONI A MILANO

(valori pervenuti alle [illegible] 14)

Titoli	21-9	20-9
ALIMENTARI		
Alivar	[illegible]	4680
Bonifiche Ferr.	27900	28050
Cavarzere	1091	1099
Eridania	8510	8550
Ind. Buitoni P.	3440	3440
[illegible] risp.	[illegible]	3250
Ind. Zuccheri	1150	1165
Milano Agr. Vitt.	6075	5700
Perugina	1855	1880
Perugina risp.	1680	1675
ASSICURATIVI		
Alleanza Ass.	34505	34995
Ausonia Ass.	[illegible]	1000
C. Ass. MI ord.	16320	16300
C. Ass. MI risp.	[illegible]	11210
C. Latina ord.	[illegible]	[illegible]
C. Latina priv.	448	447
FIRS	1851	1838
FIRS risp.	800	[illegible]
Generali	139300	138900
[illegible] Ass.	13970	[illegible]
L'Abeille Ital.	37500	[illegible]
La Fondiaria	[illegible]	[illegible]
RAS	144200	144200
SAI	12700	12699
[illegible] priv.	12850	12860
SAI 1-1-83	—	—
Toro Ass. ord.	11300	11350
Toro Ass. pr.	8899	8700
BANCARI		
B. Catt. Veneto	5500	5400
B. Comm. It[illegible]	[illegible]	27800
Banco Roma	28200	28200
Banco Lariano	5030	5120
Cred. Italiano	3351	3311
Cred. Varesino	4295	4285
Interbanca pr.	19390	19400
Mediobanca	65050	64700

Titoli	[illegible]	20-9
CARTARI-EDITORIALI		
Burgo ord.	[illegible]	2450
Burgo priv.	2400	[illegible]
Burgo risp.	n.r.	n.q.
De Medici	[illegible]	2255
[illegible]	5230	5230
Mondadori pr.	2660	2605
[illegible] - [illegible]		
[illegible]	1490	1505
Pozzi-Ginori	113	113
Pozzi-Ginori r.	92	92
Eternit	406	406
Eternit pref.	430	430
Italcementi	44800	44850
Italcementi r.	[illegible]	42500
[illegible]	16450	15700
Unicem risp.	11550	11600
CHIMICI - GOMMA		
[illegible]	8600	8610
[illegible]	401	401
[illegible] risp.	401	401
Farmit. [illegible]	[illegible]	[illegible]
Italgas	1016	1005
Lepetit	26300	26400
Lepetit priv.	25600	25700
Mira Lanza	32250	32330
Montedison	202 50	202 50
Perlier	7780	7780
Pierrel	1495	1475
Pierrel risp.	801	785
Roi	1396	1398
Saffa	5510	5525
[illegible] risp.	[illegible]	5250
Siossigeno	[illegible]	15290
COMMERCIO		
La Rinasc. ord.	[illegible]	332 75
La Rinasc. p.	233	233
Silos	1151	1150
Standa	5050	[illegible]

Titoli	21-9	20-9
Standa risp.	[illegible]	5290
COMUNICAZ. - ELETTROTECNICI		
Alitalia priv.	875	[illegible]
Ausiliare	[illegible]	8100
Autostr. To-Mi	[illegible]	7440
[illegible]	10250	10200
[illegible]	40	40
Nord Milano	3340	3360
SIP	1703	1701
[illegible] risp.	1755	1795
Tecnomasio	392	392
FINANZIARI		
Acqua Marcia	1500	1511
Agricola	[illegible]	17750
Bastogi IRBS	215 75	213
Bonif. Siele	[illegible]	28350
[illegible]	4701	4500
Borgosesia r.	2420	2390
Brioschi	1184	1200
Buton	2740	2740
La Centrale	1878	1885
Centrale risp.	1105	1090
La Centrale r. 1-7-82	1120	1150
CIR	[illegible]	4270
CIR risp.	4340	4340
Euromobiliare	[illegible]	4380
Fidis	[illegible]	2850
Fin. Breda	4200	4212
Finmare	46 25	45 25
Finrex	1320	1320
Finsider	46	46
Fiscambi	3090	3020
Gemina	369	375
Gemina risp.	395	[illegible]
Gim	—	—
[illegible]	3260	[illegible]
[illegible] risp.	1999	[illegible]
IFI priv.	[illegible]	4815
IFIL	6005	6010
IFIL risp.	[illegible]	4150
Invest	2851	2861

Titoli	21-9	20-9
Italmobiliare	[illegible]	61800
[illegible]	[illegible]	1336
Partec. Finanz.	710	718
Pirelli & C.	2651	2685
Pirelli SpA	1572	1590
Pirelli S[illegible]A risp.	1547	1565
Rejna	13000	[illegible]
Rejna risp.	20000	20000
Riva Financ.	[illegible]	[illegible]
Serom	1610	1450
Schiapparelli	675	[illegible]
SME	655	655
SMI	1895	1895
SMI risp.	1405	1395
Stet	1685	1700
Terme Acqui	1101	1140
IMMOBILIARI - [illegible]ILIZIA		
Aedes	6020	[illegible]
B.I.I. ord.	725	721
B.I.I. risp.	695	690
COGE	870	881
Cogefar	1365	[illegible]
Cond. Acqua	158	151
De Angeli Frua	[illegible]	1530
G. Imm. Sogene	635	626
Iniziativa Ed.	24520	25000
ISVIM	16500	16500
La Milano Centr.	7860	7800
La Milano Centr. r.	8180	8280
Risanamento	[illegible]	8490
SIFA	[illegible]	2273
MECCANICI - AUTOMOBILISTICI		
FIAT ord.	2990	2971
FIAT priv.	[illegible]	[illegible]
Gilardini	[illegible]	6374
Franco Tosi	[illegible]	19000
Magneti M. ord.	[illegible]	[illegible]
Magneti M. risp.	829	830
Olivetti ord.	[illegible]	[illegible]
Olivetti priv.	3310	3225

Titoli	21-9	20-9
Olivetti risp.	3115	3100
[illegible] r. 1-7-82 n.c.	1951	1935
Westinghouse	18802	18801
Worthington	2521	2500
[illegible] - METALLURGICI		
Broggi Izar	405	400
Cantier. Metall.	[illegible]	4140
Dalmine	382	371
Falck ord.	1440	1400
Falck risp.	1470	1470
Ilssa-Viola	574	574
La Magona	4730	4745
Pertusola	530	530
Trafilerie	2801	[illegible]
TESSILI		
Cent. e Zinetti	22 25	22 25
Cantoni	2790	[illegible]
[illegible]	[illegible]	1610
Cascami Seta	4100	4100
Eliolona	1180	1151
Fi[illegible]	7399	6950
[illegible] risp.	7050	7051
Linif. e Can. o.	3670	3680
Linif. e Can. r.	1803	1800
Marzotto ord.	1343	1344
Marzotto risp.	1900	1899
Olcese Venez.	40	38 50
Rotondi	11050	11250
Snia Visc. o.	1128	1126
Unione Man.	16150	16150
Zucchi	3450	3450
DIVERSI		
Acq. De Ferrari	1690	1690
Acq. De Ferr. r.	1719	1719
Acque Potabili	3200	[illegible]
Calzat. Varese	1501	1500
CIGA Hotels	4085	4105
Jolly Hotel	5100	5150
Pacchetti	75	75 50
Tranno	14450	14490

L'Italia continua a perdere quota nell'Europa produttrice d'acciaio

Con un calo del 20 per cento nei primi sei mesi è in testa alla classifica negativa Nei Paesi a tradizione siderurgica mondiale l'Australia ha toccato il 30 per cento

Nel primo semestre dell'anno in [illegible] i paesi dell'International Iron and Steel Institute, che rappresentano circa il 97 per cento della siderurgia mondiale, esclusa quella comunista, hanno prodotto 193 milioni di tonnellate d'acciaio con [illegible] diminuzione dell'8,5 per [illegible] rispetto al primo semestre del [illegible] (—13,5 nella Comunità europea, —6 negli Stati Uniti, —10 [illegible] Giappone e —4 [illegible] complesso degli altri Paesi IISI).

[illegible] le informazioni del «Notiziario siderurgico» negli [illegible] Uniti, [illegible] il consumo interno d'acciaio ha avuto una [illegible] ripresa dal crollo del 1982, il [illegible] di utilizzazione degli impianti [illegible] è portato a fine semestre al 55 per cento di fronte ad [illegible] media [illegible] 47 nello scorso [illegible] e tra il giugno del [illegible] il giugno [illegible] 1983 la produzione ha segnato un aumento del 17,6 [illegible] cento.

In Giappone la produzione d'acciaio dei primi sei [illegible] quest'anno ha segnato il livello semestrale più basso dall'inizio della crisi. Diminuzioni sensibili si sono avute anche [illegible] altri [illegible] a tradizione siderurgica (—14 in Canada, —30 in Australia e —27 in Sud Africa).

PAESI IISI	1° sem. 1982 milioni/t	1° sem. 1983 milioni/t
Cee (esclusa Grecia)	63,0	54,6
[illegible] Uniti	38,7	36,5
Giappone	51,8	46,7
Altri Paesi [illegible]	57,4	55,2
TOTALE	210,9	193,0

Nella Comunità Europea tra il primo semestre del 1982 ed il primo semestre [illegible] la produzione [illegible] è diminuita del 13 per cento in Germania, del [illegible] in Italia, 16 in Francia, [illegible] in [illegible] Bretagna, 7 in Belgio, 13 in Olanda e 17 in Lussemburgo.

[illegible] primo [illegible] non [illegible] segnato per la siderurgia mondiale un'attenuazione dei gravi problemi di mercato, di struttura, finanziari, economici e sociali. La nuova [illegible] profonda depressione della domanda, in atto dalla seconda metà del 1982, ha anzi accentuato lo svolgimento del settore con generalizzata compressione dei ritmi produttivi, vasto ricorso alla cassa integrazione, acuite difficoltà aziendali, appesantimento delle ristrutturazioni, ulteriore ridimensionamento degli organici e più marcati orientamenti protezionistici.

Le difficoltà congiunturali connesse al cattivo [illegible] dei principali settori di utilizzazione ed alla concorrenza internazionale sono solo [illegible] grave crisi [illegible] causa prima [illegible] dovuta [illegible] diminizione [illegible] consumo [illegible] acciaio nei Paesi industrializzati, determinata dalla crisi degli investimenti [illegible] dall'applicazione, sia nell'industria siderurgica che in quella [illegible] trasformazione, di nuove tecnologie di processo, [illegible] prodotto [illegible] utilizzazione, che valorizzano l'acciaio sotto l'aspetto qualitativo [illegible] scapito di quello quantitativo.

A tali evoluzioni tecnologiche [illegible] nuove condizioni di mercato che ne derivano ogni siderurgia [illegible] impegnata ad adattare rapidamente [illegible] sua struttura impiantistica ed organizzativa. [illegible] sono manifestati alcuni sintomi di miglioramento congiunturale [illegible] alcuni [illegible] industrializzati, ma [illegible] più decisa ripresa dell'economia avrà effetti di entità [illegible] consumo di acciaio.

«In ogni [illegible] — sostengono gli esperti — *un miglioramento congiunturale* [illegible] *mercato siderurgico, rispetto all'attuale situazione profondamente deteriorata, non potrà risolvere la crisi finché permarrà un eccesso di capacità produttive a livello mondiale e comunitario di entità notevole».*

Paesi CEE	1° semestre [illegible] migliaia/t	1° [illegible] 1983 migliaia/t
Germania	20.744	18.083
Italia	13.295	10.691
Francia	10.592	8.856
Gran Bretagna	8.044	7.708
Belgio	5.596	5.192
Olanda	2.418	2.105
Lussemburgo	1[illegible]	1.828
Danimarca	333	233
[illegible]	34	67
[illegible] EUROPEA	[illegible]008	54.573

Significativa una notizia [illegible] ieri, secondo la quale il Giappone prevede un aumento [illegible] produzione di acciaio nell'ultimo trimestre dell'anno grazie alla spinta proveniente dall'esportazione. La domanda dall'estero «tira» e, secondo le previsioni [illegible] ministero Commercio e Industria, l'export siderurgico nipponico nei mesi [illegible] ottobre-dicembre dovrebbe aumentare del 21,9 per cento rispetto agli stessi mesi [illegible] e raggiungere i 6,95 milioni di tonnellate.

Prenderà, quindi, la via dell'estero più [illegible] un quarto della produzione, prevista in 24,95 milioni di tonnellate, [illegible] un aumento del 5 [illegible] cento.

Le consegne all'interno diminuiranno, invece, [illegible] 13,54 milioni. [illegible] fine dicembre le giacenze dovrebbero aumentare a 64,47 milioni di tonnellate, 300 mila in meno rispetto [illegible] fine [illegible] terzo trimestre. Le importazioni nel trimestre dovrebbero ammontare a 600 mila tonnellate, con un aumento del 19 per [illegible] Il ministero basa le previsioni [illegible] un sondaggio trimestrale delle [illegible] società siderurgiche e su altre rilevazioni.

La Cina vuole entrare nell'accordo Multifibre

GINEVRA — *La Cina intende aderire all'accordo Multifibre e [illegible] questo scopo una delegazione di Pechino avrà colloqui questa settimana [illegible] Ginevra con i rappresentanti dei vari Paesi membri, [illegible] in particolare [illegible] quelli della Comunità europea e quelli degli Stati Uniti, che rappresentano le due maggiori aree di importazione dei tessili nel mondo.*

La delegazione cinese, costituita da cinque funzionari, si è incontrata nei giorni scorsi con Arthur Dunkel, direttore generale del Gatt. Un portavoce ha precisato che argomento del colloquio è stata l'intenzione cinese [illegible] entrare nel Multifibre mentre non [illegible] è parlato affatto [illegible] un ritorno di Pechino nel Gatt, che la Cina abbandonò nel 1950.

Riuniti oggi a Bruxelles i segretari dei sindacati

ROMA — *Oggi si riuniranno [illegible] Bruxelles i segretari generali [illegible] [illegible] i sindacati affiliati alla Ces (Confederazione [illegible] europea sindacati) per [illegible] ed adottare* «importanti decisioni di lotta dei lavoratori europei al fine di fronteggiare — *sottolinea una nota [illegible] Cgil* — la sempre più drammatica crisi industriale e dell'occupazione».

In quella sede verrà esaminata la proposta della federazione Cgil, Cisl e Uil di realizzare una grande Conferenza economica sull'occupazione in Europa [illegible] la partecipazione [illegible] governi, forze politiche, istituzioni della Cee ed economisti. «E' infatti indispensabile consolidare [illegible] piattaforma Ces contro [illegible] disoccupazione che, soprattutto dopo il grande successo della manifestazione di Stoccarda del 4 giugno, ha bisogno — *conclude la nota* — di proiettarsi sui grandi temi della politica industriale».

I giapponesi interessati agli stabilimenti Dunlop

LONDRA — *La Dunlop sta trattando per la vendita ai giapponesi [illegible] proprie fabbriche [illegible] pneumatici in Inghilterra e nella Germania Occidentale nell'ambito del piano di ristrutturazione per ridurre le perdite.*

Il gruppo Dunlop, che un paio d'anni fa ha visto l'entrata di interessi malesi con una forte quota azionaria ed ha rotto l'accordo di collaborazione che lo legava alla Pirelli, possiede fabbriche di pneumatici anche negli Stati Uniti, in India, Nuova Zelanda, Sud Africa e Zambia. Nel 1982 la Dunlop ha perso 80 milioni di sterline di cui 28 nel settore pneumatici [illegible]

L'acquirente [illegible] il [illegible] nipponico Sumitomo, che riscatterebbe anche il pacchetto del 40 per cento di azioni che la Dunlop possiede nella Sumitomo Rubber Industries.

Il consumo di elettricità aumentato anche in agosto

Rispetto allo scorso anno [illegible] è toccato il 4,4 per cento in più

[illegible] — I consumi di energia elettrica sono stati pari [illegible] 15.140 [illegible] chilowattora in luglio e a 12.170 milioni [illegible] [illegible] in agosto, con aumenti rispettivamente dello 0,3 [illegible] del 4,4 per cento rispetto allo stesso mese dell'anno precedente. Il sensibile aumento dei consumi in agosto viene messo in relazione, dagli esperti, soprattutto [illegible] il grande caldo di quest'estate che ha fatto marciare a pieno ritmo i [illegible] dizionatori d'aria ed ha fatto aumentare le vendite [illegible] questi apparecchi.

Per quanto riguarda il solo Enel — informa un comunicato — la richiesta [illegible] energia elettrica [illegible] [illegible] [illegible] 13.010 milioni di Kwh per il mese [illegible] luglio con un incremento dell'1,7 per cento rispetto allo stesso [illegible] [illegible] 1982, [illegible] [illegible] 10.200 milioni di [illegible] per il mese [illegible] agosto (più 5,3 per cento rispetto ad agosto 1982).

Nel periodo gennaio-agosto 1983 la richiesta di energia elettrica in Italia ha subito [illegible] flessione dello 0,4 per cento. Con riferimento alle [illegible] geografiche, nello [illegible] periodo [illegible] sono registrati incrementi dell'1,9 [illegible] cento nel Centro-Sud e del 5,5 per cento nella Sicilia, mentre [illegible] Centro-Nord (Italia settentrionale e Toscana) e nella Sarde[illegible] si è verificata [illegible] flessione rispettivamente pari all'1,6 [illegible] cento e al 6,7.

La produzione lorda [illegible] energia elettrica [illegible] Italia nel periodo gennaio-agosto 1983 ha presentato un decremento dell'1,5 per cento sul corrispondente periodo dell'anno precedente, passando da 121.340 [illegible] di Kwh [illegible] [illegible] 119.520 milioni di Kwh nel 1983.

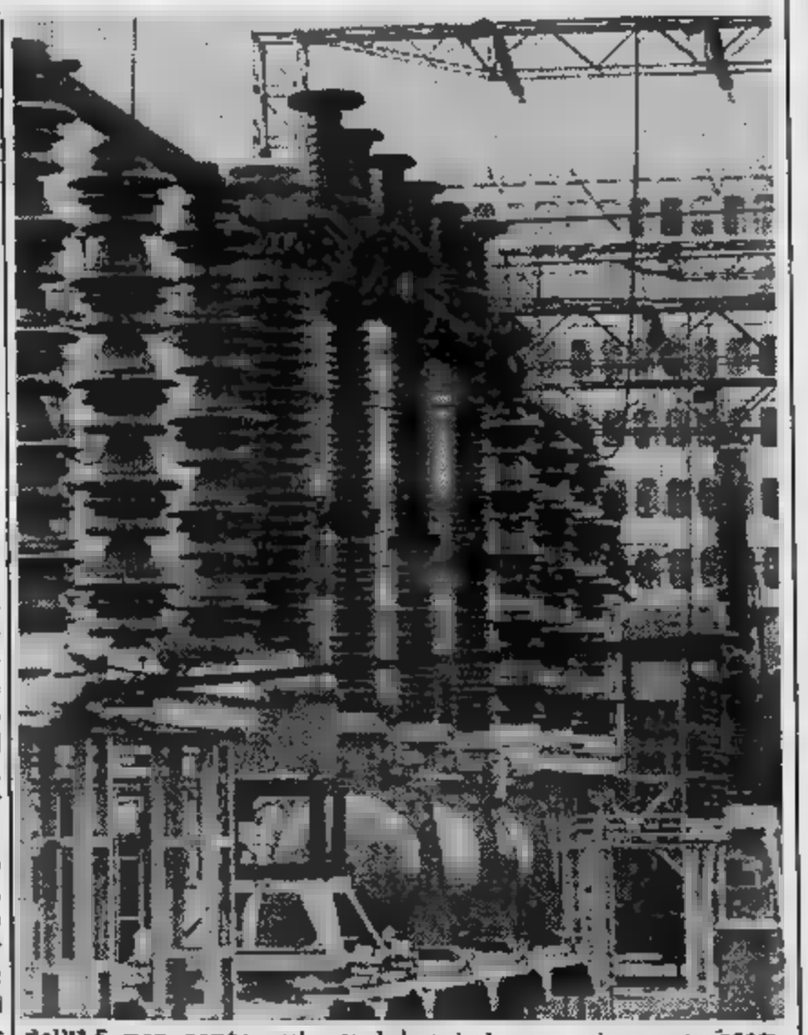

[illegible] produzione di energia elettrica hanno partecipato la fonte termoelettrica (termoelettrica tradizionale, geotermoelettrica [illegible] nucleare) con circa 87.020 milioni di [illegible] (meno 6,5 per cento rispetto al periodo gennaio-agosto 1982), [illegible] quella idraulica con circa 32.500 milioni di Kwh, con un incremento del 15 per cento rispetto allo stesso periodo del 1982.

Sempre nello stesso periodo il saldo importatore di [illegible] gia elettrica con l'estero è [illegible] mentato del 16,1 per cento passando dai 6030 milioni di [illegible] del 1982 ai 7000 milioni di Kwh nel 1983.

Eccedenza di mele sul mercato borgodalese

BORGO D'ALE — (a. r.) *Si è aperto sabato scor[illegible] sul mercato ortofrutticolo [illegible] commercio delle mele nelle varietà delizia e rosse Starkin. La produzione si presenta abbondante. Tuttavia anche in questo settore si registrano fenomeni di eccedenza. Non [illegible] i quantitativi conferiti nul mercato vengono assorbiti dagli operatori forestieri.*

Le colture [illegible] mele sul territorio borgodalese si estendono su [illegible] superficie di cento giornate piemontesi, situate soprattutto a [illegible] costa, tra il paese e le colline moreniche, abbracciando i territori che si estendono dalla località «Clivolo» sino alla propaggini con [illegible] territorio di Alice Castello.

Le ditte produttrici sono una sessantina e la resa del prodotto si presenta [illegible] già abbondante. Giornalmente giungono sul mercato un centinaio [illegible] quintali [illegible] mele, [illegible] il [illegible] per [illegible] rimane invenduto. Così [illegible] [illegible] fin da sabato. In genere vengono contrattati ogni sera fra i 30 [illegible] i 35 quintali. Le quotazioni variano tra le [illegible] [illegible] [illegible] lire il chilogrammo.

Nessun problema invece [illegible] nel settore orticolo dove la produzione degli zucchini oscilla giornalmente fra i 250 [illegible] i [illegible] quintali interamente venduti a quotazioni oscillanti fra le 700 e le 800 lire il chilogrammo.

«Dov'è Negri?» con questo dubbio la Camera ha votato per l'arresto

Secondo alcune voci il leader di Autonomia sarebbe scappato in Francia - Il radicale Pannella: «Sono in continuo contatto con lui, confermo che si consegnerà, ma saremo noi a gestire la cattura» - I dissensi nel pci

ROMA — Toni Negri è scappato in Francia? Con questo sospetto i deputati hanno preso posto questa mattina sui banchi della Camera per votare sulla proposta di arresto del deputato radicale accusato di gravissimi reati. L'atmosfera è tesa. Le polemiche di ieri, divampate dopo che il presidente della Camera Nilde Jotti aveva reso noto il risultato della votazione sulla proposta del pci e psi (sospendere l'arresto in attesa dei risultati del processo), sono ancora nell'aria.

La proposta è stata respinta con 300 voti contro 293: i radicali, che hanno tolto Negri dalla galera (dopo 4 anni di carcerazione preventiva) facendolo eleggere deputato, avessero votato con le sinistre, il professore padovano, leader dell'Autonomia, sarebbe libero. E invece la pattuglia parlamentare di Pannella si è astenuta: e questo atteggiamento è stato determinante nel riportare Negri sulle soglie della prigione.

Ieri i radicali si sono astenuti forse ritenendo (erroneamente) che lo scarto di voti sulla proposta pci-psi sarebbe stato ben più ampio di soli sette suffragi e quindi non rendesse determinante la loro posizione. Hanno sbagliato i conti e vedono franare il lavoro degli ultimi mesi, cominciato con la candidatura di Negri nelle loro liste.

A rendere più accesa l'atmosfera c'è la notizia, diramata ieri dall'agenzia Ansa e confermata dal radicale on. Bonino: «*Il parlamentare radicale si troverebbe da 24 ore in Francia* — informa l'Ansa —. *Interrogata in proposito l'europarlamentare radicale Emma Bonino ha affermato: Negri ha fatto bene ad andarsene, soprattutto se lo ha fatto per lanciare dall'estero una campagna internazionale contro la detenzione preventiva in Italia. Se si fosse fatto arrestare la campagna sarebbe finita subito*».

Successivamente, però, Pannella ha confermato che Negri non è fuggito e si farà arrestare: «*Sono in continuo contatto con Toni Negri e confermo che il professore si consegnerà*». Ha aggiunto: «*Saremo noi a gestire l'arresto*».

Per la magistratura di Milano, dove Negri abita, il professore è «irreperibile». La moglie, Paola, non ha voluto rilasciare dichiarazioni.

I comunisti, fino all'ultimo momento, sono rimasti incerti. Ieri sera, dopo la tempestosa giornata culminata con le invettive contro i radicali (Pajetta ha dato del mascalzone a Panella e gli ha anche sputato contro), tra le file del pci tirava aria di nervosismo.

Dopo che il presidente della Camera Nilde Jotti aveva annunciato i risultati del voto, il segretario del gruppo comunista, Mario Pochetti, ha chiesto la sospensione della seduta per consentire ai deputati di riunirsi, valutare la situazione e decidere sul voto di oggi.

Pare che la riunione sia stata tempestosa. Nel pci si fronteggiano due schieramenti: quello dei favorevoli all'arresto di Negri (Berlinguer) e quelli dei possibilisti (Ingrao).

Stamattina il servizio di vigilanza alla Camera è stato rinforzato. I commessi hanno presidiato discretamente gli ingressi pronti a gettarsi in eventuali mischie per separare i contendenti. Ieri sono intervenuti per bloccare Pajetta che voleva scagliarsi contro Pannella.

TONI NEGRI

Queste le accuse

Le [illegible] Toni Negri contemplano i reati di insurrezione armata, banda armata, detenzione di armi e esplosivi, rapine e sequestri. L'accusa più grave, quella di insurrezione armata, che prevede l'ergastolo, è anche la più difficile da provare. A sostegno delle imputazioni la magistratura adduce una vasta gamma di scritti del professore e le testimonianze di alcuni «pentiti».

Le altre accuse al docente padovano sono:

- **[illegible] armata, per aver costituito con altri 67 complici un'organizzazione eversiva.**
- **Detenzione di armi ed esplosivi.**
- **Furto di un quadro. In una chiesa di [illegible] (Cuneo) fu trafugato nel 1973 un dipinto di Barnaba da Modena. Caterina Pilenga, imputata e «pentita», accusa Negri.**
- **Rapina e omicidio ad Argelato. Il 5 [illegible] 1974 fu [illegible] rapina ai portavalori ad Argelato (Bologna). Seguì un conflitto a fuoco e il brigadiere Andrea Lombardini [illegible] ucciso. Principale accusatore è Fioroni che indica Negri come ideatore della rapina.**
- **[illegible] rapina a Marghera. Obiettivo dovevano essere gli stipendi degli operai di uno stabilimento.**
- **Tentato sequestro dell'industriale Duina.**
- **Sequestro e omicidio di Carlo Saronio. Le [illegible] contro Negri sono scagliate soprattutto da Carlo Fioroni e Carlo Casirati, ladro entrato nei gruppi eversivi. Ma [illegible] è che Negri fece sequestrare Saronio per ricavare fondi a favore dell'organizzazione.**
- **Attentato alla Face-Standard. Secondo Fioroni anche questo episodio che risale al 6 ottobre [illegible] deve essere attribuito all'ideazione di Negri.**

Recuperato un tronco del «Jumbo»?

TOKYO — Il contrammiraglio Masayoshi Kato, responsabile della [illegible] costiera nel Giappone settentrionale, ha rivelato ai giornalisti che esiste la possibilità che le navi della Settima flotta americana nel Pacifico, impegnate nelle ricerche nel [illegible] del Giappone, abbiano localizzato «una importante porzione» del relitto dell'aereo di linea sudcoreano abbattuto il primo settembre scorso dai caccia intercettori sovietici nel cielo tra l'isola giapponese di [illegible] e l'isola sovietica di Sakhalin.

L'alto ufficiale ha anche usato l'aggettivo «cruciale» per sottolineare l'importanza di questo rinvenimento. Non ha però detto di non essere in grado di dire se il relitto sia stato ricuperato. Ha aggiunto di essere sicuro che nei prossimi giorni le ricerche giungeranno ad una conclusione. Questa sua certezza, ha spiegato, risiede nel fatto che i sovietici, anch'essi impegnati massicciamente con una ventina di unità di superficie e sottomarine nelle ricerche, hanno finalmente fissato il tempo ed il luogo per la consegna di «oggetti e documenti» ricuperati dalle acque.

■ [illegible] — Le acque del Gange in piena hanno invaso non meno di 1400 villaggi e paesi nello stato indiano dell'Uttar Pradesh e le autorità parlano di un bilancio definitivo di 52 vittime [illegible] maltempo.

Ucciso a bastonate dai complici perché, ferito, impediva la fuga

Durante una rapina in una masseria di Gravina (provincia di Bari)

BARI — E' stato arrestato a Milano dai carabinieri della compagnia di Altamura (Bari) un pregiudicato, Giuseppe Foggetta, di 35 anni, di Gravina in Puglia (Bari). E' accusato di aver partecipato ad una rapina in una masseria nel dicembre dello scorso anno e di aver partecipato nell'uccisione di uno dei suoi complici, rimasto ferito in una sparatoria dopo la rapina.

Un altro suo complice (la rapina fu compiuta da tre persone), che con lui è Milano, Nicola Matera, di 32 anni, anch'egli di Gravina in Puglia, e pregiudicato, è riuscito a sottrarsi alla cattura.

Secondo quanto è stato accertato dagli inquirenti, Foggetta, Matera e Giuseppe Colonna di 46 anni (anch'egli pregiudicato per reati contro il patrimonio), mascherati e armati di pistole, si introdussero la sera del 24 dicembre '82 in una masseria alla periferia di Gravina. Dopo aver aggredito e immobilizzato le tre donne che vi si trovavano, presero denaro e gioielli per un valore di circa dieci milioni.

Quando stavano per fuggire, sopraggiunse il figlio del proprietario della masseria che ingaggiò una sparatoria con i rapinatori, ferendo Giuseppe Colonna il quale tuttavia riuscì a fuggire.

Secondo gli inquirenti, Colonna venne finito a bastonate dai suoi complici ai quali probabilmente intralciava la fuga.

Il corpo fu ritrovato due giorni dopo, in seguito ad una telefonata anonima.

Incidente nelle manovre della Nato

BONN — Un caporale olandese di 25 anni è rimasto vittima ieri sera di un incidente accaduto all'inizio delle manovre della Nato «Leone atlantico» nei pressi di Salzbergen (Bassa Sassonia). Per cause ancora da accertare il veicolo corazzato a bordo del quale si trovava è uscito di strada.

La vittima faceva parte dei soldati della Nato impegnati da ieri in esercitazioni nei pressi del Reno. Nelle manovre «Leone atlantico» sono impiegati fino al 29 settembre nella Bassa Sassonia 8 mila olandesi, 11 mila statunitensi, 5000 tedeschi e 600 britannici.

«Pertini partigiano» vola in Jugoslavia

ROMA — Il presidente Sandro Pertini, accompagnato dal ministro degli Esteri Giulio Andreotti, è partito questa mattina da Ciampino per la Jugoslavia, dove inaugurerà, nel Montenegro, un monumento alla memoria dei caduti della brigata partigiana italiana «Garibaldi» che combatterono, nella regione, contro i nazi-fascisti accanto agli jugoslavi.

Le manifestazioni si svolgeranno alla presenza del presidente della Repubblica jugoslava Mika Spiljak, a Plevlja, dove Pertini scoprirà una lapide alla memoria dei caduti garibaldini.

Pertini, dopo l'arrivo a Titograd, con Andreotti proseguirà con il treno presidenziale per la cittadina del Montenegro settentrionale.

Nel corso della visita Pertini e il presidente Mika Spiljak si scambieranno anche i rispettivi punti di vista sulla situazione e lo sviluppo della collaborazione bilaterale fra i due Paesi nonché sui problemi internazionali. Ai colloqui prenderanno parte anche l'on. Andreotti e il ministro degli Esteri jugoslavo Lazar Mojsov, i quali avranno poi un incontro diretto. Pertini, che alla partenza dall'aeroporto di Ciampino è stato salutato dal presidente del Senato Francesco Cossiga, rientrerà a Roma nel primo pomeriggio di domani.

[illegible] Torre
direttore responsabile
Carlo Bram[illegible]
vicedirettore

Editrice [illegible] S.p.A.
Presidente Giovanni Agnelli
Amministratore Delegato e Direttore Generale
Marco Benedetto
Consiglieri Vittorino Chiusano
Umberto Cuttica
Giovanni Giovannini
Carlo Masseroni
Francesco Paolo Mattioli
Sindaci Alfonso Ferrero (presid.)
Luigi Demartini
Giovanni Peradotto

Stabilimento tipografico: Edit. La Stampa S.p.A. - Via [illegible], 32 - 10126 Torino

© 1983 Edit. LA ST[illegible] S.p.A.

CERTIFICATO N. 808 DEL 21-12-1982

Temperatura a Torino, ore 13 +21

POCO NUVOLOSO

TEMPO PREVISTO: in tutta la regione prevalenti condizioni di cielo sereno o poco nuvoloso. VENTI: calmi o deboli. VISIBILITA': buona. TEMPERATURA: in lieve aumento. TENDENZA DEL TEMPO: stazionario.

all'estero ieri

Atene	+18	+28
Berlino	+13	+18
Buenos Aires	+ 9	+16
Lisbona	+15	+28
Londra	+10	+20
Mosca	+11	+22
New York	+16	+35
Parigi	+10	+17
Singapore	+23	+30
Tokyo	+21	+25

in provincia (ore [illegible])

Aosta	n. p.
[illegible]	+10
Asti	+11
Cuneo	+13
Novara	+11
Vercelli	+14
Genova	+17
Imperia	+17
Savona	+19

in [illegible] (ore 8)

Venezia	+16
Milano	+14
Bologna	+16
Ancona	+14
Roma	+15
Napoli	+15
Bari	+18
Reggio C.	+16
Palermo	+20
Cagliari	+17

Busto di Mussolini in caserma interrogazione di deputati pci

ROMA — «Allarmi arditi dell'aria / con il pugnale fra i denti le bombe a [illegible] / dall'alto scendiamo in battaglia»: sono alcuni versi degli inni del 183° battaglione mec[illegible] «Nembo» di Gradisca d'Isonzo, oggetti di una lunga interrogazione di un gruppo di deputati comunisti (primo firmatario Ermenegildo Palmieri, gli altri anche il vicepresidente della commissione Difesa della Camera Baracetti).

Il [illegible] questi inni viene distribuito alle reclute, assieme alle «considerazioni sul servizio militare» che — sostengono i deputati del pci — «esaltano la violenza e l'uso della guerra come strumenti per regolare i rapporti tra gli Stati». Nell'interrogazione si fanno lunghe citazioni. Eccone alcune: «Esistono nel cammino della storia fatti che dimostrano senza tema di smentite che l'unica realtà che conta è quella militare poggiante su solide basi economiche».

«Per quanto gli uomini siano soliti pronunciare belle parole, elargire promesse di pace e amore reciproco, nel loro cuore cova il sentimento dell'odio, la volontà di sopraffazione».

Infine gli interroganti chiedono al ministro della Difesa Spadolini «se [illegible] del fatto che nei locali del Comando della prima Compagnia del battaglione Nembo è affisso al muro un drappo nero che accomuna il simbolo del battaglione con un teschio a memoria fascista e è esposto altresì un busto di Mussolini».

Missili a Ginevra

Nuove proposte americane decise ieri con [illegible] Nato
Reagan disposto [illegible] ridurre il numero dei bombardieri atomici

[illegible] — Dopo lunghe consultazioni [illegible] gli alleati Nato, il governo Usa ha [illegible] re la sua posizione alla trattativa di Ginevra nel tentativo di sbloccare il negoziato con l'Urss. In mancanza di accordo entro l'83, gli Usa installeranno i missili [illegible]

[illegible] variazioni della piattaforma [illegible] sono state annunciate ieri sera a [illegible] (dove si è [illegible] a porte chiuse la riunione degli [illegible] da un funzionario governativo.

Ma riusciranno a concludere?

Paul [illegible] Julij Kvitsinki, i negoziatori americano e sovietico alla trattative di Ginevra sui missili a medio raggio da installare in territorio europeo, hanno [illegible] basi su cui trattare. Secondo le indiscrezioni filtrate ieri sera [illegible] Bruxelles, Washington [illegible] modificato la propria posizione, comprendente adesso tre nuovi punti:

— Disponibilità a prendere in considerazione la riduzione dei missili «Pershing 2» e «Cruise» [illegible] raggiungesse [illegible] i sovietici un accordo che fissi limiti eguali dalle due parti.

— Disponibilità a trattare con il Cremlino l'imposizione di limiti al [illegible] dei bombardieri statunitensi [illegible] stanza in [illegible] ropa (aerei in grado di trasportare e sganciare ordigni nucleari).

— Disponibilità [illegible] non insistere sull'inclusione dei 108 [illegible] sovietici fra quelli [illegible] eguagliare.

Non si [illegible] [illegible] questo momento le [illegible] dei negoziatori sovietici, [illegible] probabile che queste non tarderanno. L'ultima [illegible] apertura [illegible] stata avanzata [illegible] Andropov che prima dell'apertura [illegible] questa ultima tornata di negoziati [illegible] offerto di distruggere gli SS-20 che eventualmente risultassero [illegible] [illegible] (in precedenza si era parlato solo [illegible] delle rampe missilistiche).

Fonti sovietiche nei giorni [illegible] avevano severamente annunciato che [illegible] tempo delle concessioni» [illegible] finito e che toccava quindi alla controparte americana dimostrare volontà di dialogo.

Per quanto difficile e ben lontana quindi dalla conclusione, [illegible] trattativa può proseguire con qualche [illegible] in più [illegible] ottenere risultati concreti. Le posizioni [illegible] lontane, il clima generale [illegible] freddo, [illegible] tensione internazionale sale, ma le due superpotenze [illegible] la mossa americana di ieri lo dimostra) sembrano realmente intenzionate a proseguire [illegible] colloqui.

Nodo cruciale resta il conteggio [illegible] dispositivi missilistici francesi e inglesi, e [illegible] questo punto non sembrano [illegible] possibilità [illegible] schiarite. I sovietici pretendono [illegible] conteggiare questi vettori nella trattativa ginevrina sostenendo che non importa [illegible] [illegible] chi appartengono i missili, quanto invece contro chi sono puntati; gli americani ribattono che loro non possono [illegible] [illegible] che non dipendono dai loro comandi.

[illegible] Mangano

Start, intesa più vicina

WASHINGTON — *Stati Uniti e Unione Sovietica potrebbero essere in grado di raggiungere [illegible] accordo preliminare sulle [illegible] nucleari verso la fine dell'anno: lo ha dichiarato oggi in un'intervista Edward Rooney [illegible] capo [illegible] negoziatori statunitensi ai colloqui «Start» [illegible] Ginevra.*

Nell'intervista al «Washington Post» Rooney ha detto che un accordo di massima per la riduzione dei missili [illegible] lunga gittata potrebbe essere concluso prossimamente a condizione che vengano compiuti i passi che consentano al segretario di Stato George Shultz [illegible] incontrarsi con il ministro degli [illegible] sovietico Andrei Gromyko.

Rooney ha detto che i progressi compiuti durante l'ultima tornata [illegible] negoziati «Start» (Strategic arms reduction talks: colloqui per la riduzione delle armi strategiche) hanno creato la possibilità [illegible] raggiungere un accordo preliminare che prevederebbe tra l'altro il conteggio non già dei vettori ma delle [illegible] nucleari. Rooney si [illegible] incontrato lo scorso fine [illegible] con il presidente Reagan e lo incontrerà di nuovo prima dell'inizio [illegible] [illegible] tornata di colloqui «Start» il 6 ottobre prossimo.

Nell'intervista Rooney ha [illegible] affermato: «Se i negoziatori [illegible] [illegible] vietici potessero finire i lavori preliminari durante la prossima [illegible] [illegible] Ginevra, [illegible] Shultz [illegible] Gromyko potessero pure mettersi d'accordo su concessioni [illegible] base, [illegible] come quello di Vladivostok potrebbe prendere forma durante un incontro al vertice fra [illegible] presidente Ronald Reagan e il presidente Yuri Andropov».

L'accordo [illegible] Vladivostok del novembre [illegible] fra il presidente statunitense [illegible] Ford e il collega sovietico Leonid Breznev [illegible] servito a fissare le linee direttrici [illegible] trattato «Salt due» sul controllo degli armamenti nucleari che gli Stati Uniti [illegible] hanno mai ratificato ma che i due Paesi si sono impegnati a rispettare.

A giudizio del capo della delegazione statunitense [illegible] Ginevra anche se un [illegible] [illegible] preliminare fosse raggiunto durante i negoziati «Start», la conclusione [illegible] negoziati richiederebbe [illegible] mesi.

Libano, la tregua sfuma sono bombardati i cristiani

Le cannonate dei guerriglieri drusi hanno colpito ministeri e l'ambasciata Usa - Nuovo intervento delle navi statunitensi

BEIRUT — Tutti i sobborghi [illegible] di Beirut [illegible] stati bombardati all'alba, mentre [illegible] ripreso il duello [illegible] artiglierie tra l'esercito asse[illegible] [illegible] Suq el-Gharb e la cittadella drusa di Aitat. Le [illegible] nonate dei guerriglieri hanno colpito il ministero della Difesa a Yarze, i dintorni del palazzo presidenziale a Baabda, le zone di Hazmieh e Jaita e le colline del Metn e del Kesrouan.

[illegible] notte due navi della sesta flotta, le fregate «Virginia» [illegible] «John Rodgers», hanno aperto il fuoco [illegible] posizioni [illegible] drusi dopo che questi avevano colpito la [illegible] dell'ambasciatore americano provocando [illegible] incendio. L'ambasciatore Robert Dillon e si suoi collaboratori hanno dovuto evacuare l'edificio per ritornare soltanto alle 1,30 della notte. Secondo un portavoce dei *marines* due proiett[illegible] [illegible] sono abbattuti all'ingresso della residenza e nella piscina. L'incendio [illegible] stato rapidamente domato.

[illegible] combattimenti [illegible] ripresi dopo il no del governo liba[illegible] alle proposte della Siria [illegible] dei drusi per un cessate il fuoco, trasmesse [illegible] principe [illegible] Bandar Ben Sultan. Bandar è ripartito [illegible] Riyadh dove consulterà re Fahd.

[illegible] caccia hanno quindi sorvolato Beirut e le colline circostanti effettuando voli di ricognizione.

Le possibilità di una tregua immediata, nonostante le vo[illegible] cautamente ottimistiche circolate ieri, rimangono [illegible] Gemayel, [illegible] [illegible] ha accettato che l'auspicata conferenza [illegible] riconciliazione nazionale [illegible] svolga in Arabia Saudita, [illegible] re Fahd, anziché a Beirut, facendo una grossa concessione ai siriani.

La [illegible] ha accusato intanto oggi gli [illegible] Uniti di essere diventati «parte coinvolta» nel conflitto interno in Libano. [illegible] radio Damasco, ascoltata [illegible] Beirut, ha ammonito sull'«inevitabilità [illegible] un prossimo diretto confronto [illegible] [illegible] superpotenza americana e la Siria».

SUQ EL-GHARB. SOLDATO [illegible] PORTA MUNIZIONI

Anche il quotidiano «Tishrin», governativo, dichiara oggi [illegible] americani [illegible] delle parti militari del conflitto libanese». Il giornale [illegible] Damasco denuncia [illegible] durezza la comparsa ieri [illegible] Suq el-Gharb — l'avamposto libanese assediato dai drusi — [illegible] *marines* americani. [illegible] mezzi [illegible] [illegible] chiedono il ritiro [illegible] Libano di quelle che loro chiamano «[illegible] forze Nato» — la forza di pace italiana, francese, britannica [illegible] americana — quale passo «per giungere alla pace in Libano».

Al quartier generale delle forze francesi [illegible] Beirut si [illegible] inoltre apppreso che un consistente incendio appiccato dai proiettili di artiglieria [illegible] foresta di pini in prossimità [illegible] residenza del presidente libanese Amin Gemayel non era [illegible] sotto controllo [illegible] vigili del fuoco ieri a fine gior[illegible]

Dopo il «golpe» la Libia aiuta l'Alto Volta

OUAGADOUGOU — Le conseguenze del colpo di Stato che il 4 agosto scorso hanno condotto al potere in Alto Volta il capitano progressista e filolibico Thomas Sankara non si [illegible] fatte attendere. Un portavoce ufficiale della presidenza [illegible] Repubblica ha annunciato che la Libia invierà degli esperti a Ouagadougou (capitale dell'Alto Volta), per la realizzazione rapida e concreta dei progetti [illegible] sviluppo che il consiglio della rivoluzione sottoporrà a Tripoli. Lunedì il capitano Sankara ha ricevuto un inviato del colonnello Gheddafi.

«Centinaia di [illegible] dal governo peruviano»

ROMA — Centinaia di indios innocenti, ha reso noto ieri «Amnesty International», sono stati torturati e uccisi [illegible] Ande [illegible] forze di [illegible] peruviane [illegible] le massicce operazioni antiguerriglia compiute quest'anno [illegible] occasione dell'offensiva del [illegible] [illegible] «Sendero Luminoso». L'organizzazione umanitaria ha anche denunciato nei dettagli, «138 casi di sequestro, tortura ed esecuzione sommaria da parte di corpi di civili che agivano [illegible] la responsabilità delle autorità militari». [illegible] gli otto giornalisti assassinati nel gennaio scorso a Ucharaccay erano stati arrestati [illegible] quindi uccisi sommariamente, secondo [illegible] prove fornite [illegible] Amnesty «sotto l'autorità del teniente gobernador, funzionario locale di grado più elevato nominato dal governo centrale», che [illegible] dato l'ordine di accanirsi contro tutti [illegible] stranieri, anche con «torture [illegible] mutilazioni».

Scendono [illegible] gli [illegible] dalla vetta del vulcano

MESSINA — Quattro giovani [illegible] sezione [illegible] Lucca del Club Alpino Italiano hanno compiuto la discesa dalla sommità del vulcano Stromboli (a quota [illegible] metri) sino [illegible] [illegible] sugli sci. L'«impresa» — compiuta per la prima volta — è stata ideata e realizzata da Alessandro Costa, Marileno Biondo, Aldo Giovannino [illegible] Alessandro Petroni.

Gli alpinisti, dopo aver [illegible] il vulcano con gli sci in spalla, hanno utilizzato [illegible] [illegible] della «sciara di fuoco», lungo [illegible] metri, per approdare [illegible] spiaggia. Per affrontare [illegible] difficile percorso, tra sabbia, cenere e pietre (il vulcano [illegible] in attività) i quattro giovani hanno utilizzato normali sci da discesa ed hanno impiegato 40 minuti.

A Pozzuoli la terra continua a muoversi e gli addetti ai sismografi scioperano

[illegible] — Quattordici scosse (sette [illegible] quali strumentali, sei di secondo grado [illegible] una di secondo-terzo grado) sono state registrate dalle apparecchiature dell'ufficio sismologico di Pozzuoli, dalle 23,57 di ieri sino alle 4,40 della notte.

La scossa di maggiore intensità che ha raggiunto il terzo-quarto grado della scala [illegible] [illegible] una magnitudo 4,1 è [illegible] avvertita all'1,54 della scorsa notte. Numerosi [illegible] di Pozzuoli [illegible] scesi in [illegible] ed [illegible] trascorso la nottata all'interno degli autobus parcheggiati in varie zone [illegible] città e messi a disposizione dell'Atan, l'azienda municipalizzata per il trasporto pubblico di Napoli.

Il direttore dell'osservatorio [illegible] [illegible] [illegible] «Il [illegible] non [illegible] segnali [illegible] regressione mentre il sollevamento [illegible] suolo continua [illegible] [illegible] velocità di 7 ed anche [illegible] 2,5 [illegible] metri al giorno».

POZZUOLI. PIAZZA DELLA REPUBBLICA DESERTA: DOPO LE ULTIME SCOSSE LA GENTE SE NE [illegible]

Continua fra[illegible] l'installazione di [illegible] sismografi (ieri ne [illegible] [illegible] sistemati quindici) per raccogliere dati. [illegible] [illegible] [illegible] alle [illegible] [illegible] recchiature sono sempre in agitazione (vogliono sapere dal Comune finalità e compiti del loro ufficio, anche sotto l'aspetto retributivo). Così forniscono [illegible] sulle scosse solo alla popolazione.

a. l.

A Caserta contro Castanon per l'europeo s[illegible]piuma

Poche speranze per Raininger

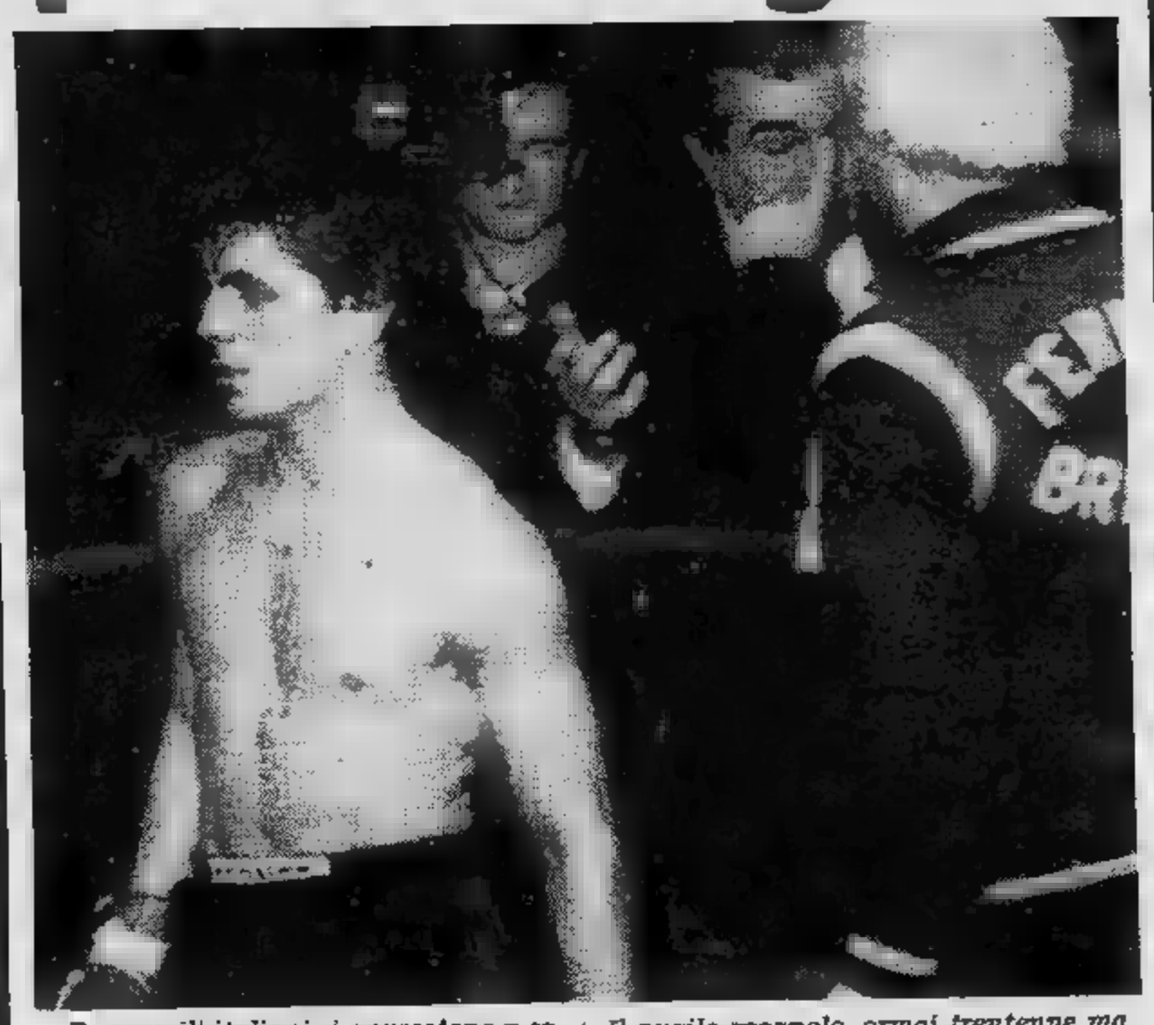

Due pugili italiani si apprestano a salire sul ring per un titolo europeo. Stasera a Caserta il napoletano Alfredo Raininger tenta di strappare allo spagnolo Roberto Castanon la corona superpiuma, mentre un altro pugile iberico, José Martinez Antunez, perseguirà domani sera analogo obiettivo affrontando sul ring di Roseto degli Abruzzi il lombardo Walter Giorgetti, fresco detentore del titolo dei pesi gallo.

Quello Raininger sembra, sulla carta, sogno impossibile; rischio calcolato nulla più invece quello Giorgetti, data la minor personalità dell'avversario. Entrambi i combattimenti trasmessi per tv: sulla Rete uno stasera alle 22,40 Raininger, sulla Rete due in «Sportsette» domani alle 22,35 circa (ma alla puntualità crediamo poco) la difesa di Giorgetti.

Il napoletano Raininger, ancora ventisettenne, praticamente imbattuto si fa eccezione per due sfortunate sconfitte per ferita, meriterebbe indubbiamente, sul piano umano, che boxe gli restituisse, sotto il profilo della fortu- del guadagno, quello che la vita gli finora negato. Napoletano verace, a dispetto della lontana discendenza tedesca, Raininger è vissuto sempre in povertà, nel popolare quartiere Sanità, arrabattandosi in qualche modo, come uno dei dieci figli di modesto fotografo ambulante, per cercar tirare avanti ed anche studiare.

Rainenger ha tenuto duro, anche quando la sfortuna ha bersagliato la nell'ormai famoso terremoto tre anni fa, accomunandolo al destino tanti, troppi casa. Per molto tem- lui, con la moglie ed una figlia di pochi mesi, vissuto in un container adattato ad abitazione, poi sindaco di Napoli, Valenzi, ha procurato alla famiglia Raininger sistemazione emergenza in un albergo.

Alfredo, che intanto ha continuato studiare ed è vicino conseguire diplo- Isef per diventare insegnante di educazione fisica, spera nel titolo europeo e nei guadagni ad esso legati, per uscire questa emergenza che dura ormai da troppo tempo e comprarsi finalmente una modesta casa.

Un sogno che sembra impossibile, si è detto, perché caratteristiche Castanon sulla carta impongono disco rosso più totale alle speranze del napoletano. Il pugile spagnolo, ormai trentenne ma tutt'altro che logoro, è uno dei più temibili picchiatori in circolazione in Europa. Ha disputato 54 incontri ne ha persi solo due, erano campionati mondiali, contro fuoriclasse Danny Lopez e Salvador Sanchez.

Nella vecchia Europa però ha mai avuto rivali: sedici incontri per il titolo continentale, prima tra i piuma e poi tra i superpiuma, quindici vittorie, quasi tutte per k.o. ed un solo pareggio, impostogli dal connazionale Hernandes. Nell'ultimo match, disputato pochi mesi fa Nimes, Castanon ha inflitto un terrificante k.o. all'italo-francese Michele Siracusa, costringendolo in pratica lasciare la boxe.

Raininger tutto questo, ma convinto che la potenza di Castanon sia ramente pericolosa soltanto per quattro cinque round e che gli sia possibile, grazie alla sua velocità gambe all'indiscussa abilità difensiva, resistere alla buriana. Poi, col passar delle riprese l'impeto di Castanon potrebbe affievolirsi e lasciar maggior spazio alla boxe più limpida tecnicamente più valida del napoletano. Questo, naturalmente «tallone d'Achille» di Alfredo, la fragilità delle arcate sopracciliari, non salterà una volta fuori a dare una al suo avversario.

E' giusto che Raininger la pensi così, giusto che salga sul ring sperando di vincere, ma la carta gli lascia, ahimé, ben poche prospettive favorevoli. Castanon è giunto a Caserta dicendosi preparatissimo: «Mi alleno da tre mesi — *ha sostenuto lo spagnolo* — vincerò per k.o. anche questa volta».

L'avventura Walter Giorgetti domani sera Roseto degli Abruzzi va vista invece con prospettive molto fosche, anche se i rischi indubbiamente ci sono. José Martinez, ventiquattro anni, una sola sconfitta al passivo, pione nazionale pesi gallo ed ha temperamento focoso tutti i pugili iberici. Non sembra però possedere gran- potenza pugno e la sconfitta con quel De Sagra ben noto in Italia (del resto vendicata nella rivincita) lo indica avversario battibile chi sappia boxare sul tempo ed in velocità. Come appunto Giorgetti, che proprio con queste armi tolse il titolo pochi mesi fa a Fossati.

Gianni Pignata

Paolo Rossi, intervistato da Dossena per la trasm

«Nessun mal di

«Abbiamo cambiato mentalità – assicura il giocatore –. Che sollie

Nel giardino di Paolo Rossi installate le telecamere di «Caccia al 13». Conduce la trasmissione Beppe Dossena, l'ottico centrocampista del Torino. Il primo tema che il granata propone al suo amico-avversario è certo malessere che la squadra bianconera sembra denunciare ogni qualvolta si mette in viaggio.

«*Non credo un mal trasferta* — dice Pablito —, *abbiamo sofferto in Coppa Italia Perugia a Bari solo perché eravamo in fase messa punto. La fatica che abbiamo affrontato Pisa è dovuta alla bravura dell'avversario. Noi comunque abbiamo cambiato mentalità. Forse osando di più saremmo riusciti vincere anche contro i nerazzurri di Pace*».

La seconda domanda di Dossena riguarda la posizione inedita che Rossi assume in campo.

«*Non ho cambiato completamente il ruolo* — precisa Rossi —, *con Penzo al posto Bettega c'è un attaccante in più in zona avanzata. E io tento di sfruttare gli spazi in settori laterali con la mia agilità. E, devo dire, mi trovo abbastanza bene*».

Ma il cannoniere dei mondiali cominciasse a segnare di meno, cosa resterebbe quella stupenda immagine spagnola?

Selvaggi spera «A Milano sono abituato al gol»

«*Contrariamente alle apparenze, sento che domenica ci troveremo alle prese con una gran brutta gatta da pelare*». Questo l'inizio piuttosto eloquente di Selvaggi, il quale già proietta nell'ottica dell'impegno che vedrà Torino di scena San Siro. «*So anch'io* — continua il centravanti granata — *che l'Inter si trova punti e che nelle partite disputate finora ha impressionato per la sua fragilità: aggiungo anche che ho una maledetta paura che i nerazzurri si sveglino proprio contro noi, il che sarebbe piuttosto preoccupante*».

Soprattutto psicologici, ecco come Selvaggi giudica i problemi dei prossimi avversari. «*La squadra si discute, di una levatura tecnica rilevante sia collettivo, sia per quanto riguarda i singoli. Penso dunque che, superata la bufera, possa tener fede alle aspettati- suoi tifosi*».

Tanto per rifarsi, dopo prime allarmistiche considerazioni, Selvaggi va pescare nei ricordi personali: che sono, è bene dirlo subito, abbastanza... consolanti. «*A San Siro ho sempre segnato questo precedente mi incoraggia. L'anno scorso, il Torino, realizzai un gol vincemmo per 3-1, l'anno prima quando vestivo ancora la maglia del Cagliari mi successe la stessa cosa (fu identico perfino il risultato). Tre anni fa, infine, sempre con i sardi, pareggiammo per 3-3. Insomma, Milano non ho davvero un brutto ricordo. Spero, domenica sera, di poter continuare a dire altrettanto*».

frattempo, però, Torino per andare in gol ha dovuto fare appello un... terzino. «*Purtroppo è vero* — replica il giocatore — *ma spero che il digiuno non si protragga oltre*».

Formulato l'augurio, Selvaggi esclude che la coppia più prolifica della fase eliminatoria Coppa Italia (lui Schachner), si sia venuta a trovare alle prese con problemi imprevedibili quanto insormontabili. «*Con la Fiorentina siamo semplicemente incappati in una giornata negativa. Cose che capitano durante il campionato. Per il resto, io Walter non avvertiamo difficoltà particolari. La nostra intesa continua ad molto buona, direi che la collaborazione che manifestavamo nelle partite amichevoli e in Coppa Italia tuttora molto proficua. Piuttosto* — aggiunge il centrattacco — *sono stati gli sviluppi della gara ostacolarci perché la Fiorentina, subito il gol, ha cominciato a premere con maggiore insistenza e noi, rimando, siamo un po' contratti*».

La conseguenza del ragionamento ovvia: il ripiegamento tattico della squadra ha sacrificato i due uomini di punta. «*Siamo nella realtà* — afferma granata — *per completare quadro nel modo più equo anche giusto ricordare che a un certo punto siamo stati presi dalla paura provocata dalla gran voglia di vincere la partita*». «*Attenzione però* — ammonisce adesso Selvaggi — *perché nel giudicare Torino si può sottovalutare il fatto che la Fiorentina è grande squadra quindi occorre trarre le relative conclusioni*».

Affluiti al Comunale con la speranza di esultare per gol Schachner e Selvaggi, i tifosi granata se sono dovuti andare portando come unico piacevole ricordo la rete segnata difensore: nella sostanza non cambiato nulla, perché la vittoria giunta ugualmente. indubbio che la circostanza abbia indotto i più critici mantenere certe riserve. Un concetto che Selvaggi afferra al volo dal quale trae lo spunto per fare una promessa: «*Posso capire che stavolta io Schachner abbiamo deluso, ma non era accaduto da quando stiamo insieme. Cercheremo al più presto rifarci e metterci così in pace con i nostri tifosi*».

Piercarlo Alfonsetti

issione televisiva «Caccia al 13»

trasferta»

evo essere in tanti a poter andare in gol»

«*Per* ■ *attaccante i gol sono importanti, segnare una rete fa piacere* ■ *chiunque, figuriamoci* ■ *me! Ma poiché nella Juventus sono capaci tutti di fare gol, mi sento più sollevato, nel senso che sarebbe peggio per me se solo sulle mie spalle ricadessero tutte* ■ *responsabilità di una caccia al gol!*».

Questi elementi potrebbero rappresentare una complicazione in Nazionale.

«*Non credo proprio, poiché io sono e resto un attaccante*».

Si dice che, da buon toscano, Paolo Rossi parli molto, lasciandosi trascinare dalla foga dialettica.

«*Non credo.* ■ *sembra* ■ *essere misurato;* ■ *ho mai innescato polemiche*».

■ Eccoci alla schedina. Occhio rivolto innanzitutto ■ Inter-Torino, partita drammatica per i nerazzurri. Per una decina di motivi almeno.

«*Io dico 1* ■ ■ — risponde Rossi —, *si tratta* ■ *novan-*■ *minuti molto delicati; penso proprio che avrete qualche problema poiché la squadra* ■ *Radice naviga in brutte acque*».

Poi ci sono Roma-Milan e Avellino-Udinese.

«*La Roma* — conclude ■ centravanti bianconero — ■ *molto forte, lo ha dimostrato in Coppa Italia* ■ *in campionato. Perciò dico 1 e x anche in questa casella. Per quanto concern* ■ *l'Udinese, a mio avviso è, insieme a noi e Roma, squadra da scudetto. Con Zico* ■ ■ *Marchetti ha compiuto un notevole salto* ■ *qualità*».

Dossena ■ finito con le domande e le telecamere ■ spengono. «Caccia al 13» di questa settimana ha chiuso i battenti. Arrivederci alla prossima puntata.

a. c.

Liedholm vive con la consueta saggezza l'attuale euforia dell'ambiente romanista

Quando vincere è «normale»

ROMA — *Gonfia i vessilli giallorossi un sereno vento* ■ *euforia. Sereno, perché ormai la squadra campione d'Italia* ■■ *si meraviglia più delle sue prodezze: le accetta come la logica conseguenza della propria superiorità.* «E' vero — *dice Liedholm* — l'entusiasmo eccessivo è ■ chi prende i successi come ■■ avvenimento straordinario. Noi — *precisa* —, ■■■ gliamo i frutti ■ ■■ lavoro lungo, paziente, al quale tutti hanno collaborato ■■■ grande dedizione». *E, affinché il concetto acquisti massima chiarezza, completa avvertendo:* «Nessuna squadra, per quanti assi possieda, diventa una una forza in una sola stagione». *Che si tratti* ■ *un velato suggerimento* ■ *chi volesse troppo spigliatamente analizzare le possibilità dell'Udinese?*

La vera antagonista della Roma resta, per Liedholm, la Juventus, perché la Juventus rappresenta ■■■ *società che viene da molto lontano* ■ *abita il campionato come si abita il proprio salotto o la propria camera da letto:* ■■■ *estrema naturalezza. Anche se, ogni tanto, può succedere che si sbatta* ■■■ *ginocchio nello spigolo di una poltrona o* ■ *un armadio. Si sa che i giallorossi vedono in Liedholm un maestro sommo. Per tale motivo nel giudi-*■■■ ■ *Juventus hanno sempre cercato di frenare la spinta deviante* ■ *un* ■■■ *rivalità, fresca ma già assai consolidata. Oggi nel giudicare la Juventus, i giocatori della Roma usano il linguaggio nobile dei pari sangue: i bianconeri* ■■■ *bravissimi; lo siamo anche noi, di conseguenza ci batteremo con* ■ *volontà* ■ *la speranza di superarli.*

Non sappiamo quanto ■■■ *Juventus sia gradito sentirsi pari alla Roma. Il fatto è che la Roma si sente ormai in grado* ■ *competere,* ■■■ *buone probabilità* ■ *spuntarla,* ■■■ *il massimo avversario.*

Dice Falcao: «Le squadre forti sono molte. E' forte la Sampdoria, benché ■■■ sia riuscita a fermarci. E' forte l'Udinese che ha un fuoriclasse trascinatore ■■ calibro di Zico. E' forte il Milan. Sarà forte, ne sono sicuro, l'Inter. Ma ogni formazione elegge un nemico che diventa "■ nemico". ■■ è quello che l'ha fatta soffrire di più, che le ha dato i dispiaceri più grossi e anche, s'intende, le gioie più intense, perché vincere lo scudetto togliendolo alla Juventus è la soddisfazione più bella, e il nostro obiettivo è quello di dimostrare che lo scudetto sapremo tenercelo stretto. Adesso ■ ■■ Juve che deve venire a strapparcelo».

Dice Cerezo: «■■ so ancora poco di questa rivalità. ■■■ so che più difficile è l'avversario e più alto ■ il merito di chi lo sconfigge. Quindi anche se io non porto mai il cappello, me lo levo davanti alla Juventus».

Certo sta cominciando a capire che tipo di squadra sia la Roma e che tipo di stratega sia Liedholm. Cerezo ■■■■ *desiderio di fare i bagni di mare e così se ne andava*

■ *Fregene. Nela gli aveva detto che a Fregene stazionavano pregevoli creature di sesso femminile, alcune delle quali rinomate attrici del cinema. Cerezo trascorreva liete sere* ■ *Fregene. Le sere diventavano notti. Cerezo* ■■■ *guardava l'orologio. Cerezo si presentava agli allenamenti con gli zoccoli* ■ *i pantaloncini da bagno. Aveva la sabbia appiccicata alle dinoccolate gambe. I compagni lo guardavano impensieriti. Cerezo* ■■■■ *contento. Liedholm gli parlò, gli disse che era meglio fare la doccia prima* ■ *presentarsi al campo e che* ■■■ *ancora* ■■■ *glio non andare* ■ *Fregene. Glielo disse nella maniera dolce e persuasiva che Liedholm ha di dire le cose e Cerezo cancellò Fregene dalla sua nuova geografia. Quando viene chiesto a Cerezo che cosa pensa dei suoi compagni romanisti, egli risponde che tutti potrebbero giocare nella Nazionale brasiliana. E' molto gentile. Cerezo si accompagna spesso a Graziani. Lo guarda e sembra che guardi un extraterrestre. Forse prova a immaginare Graziani nell'Atletico Mineiro o nel Botafogo. Prova* ■ *immaginare Graziani al Maracanà.*

Dice Graziani: «Non ho mai giocato in ■■■ squadra tanto forte. Non era così forte il Torino dello scudetto. Mi sento rinato. ■■ domando se c'è qualcuno ■■■ pace di batterci».

Conti dice: «Cerezo mi ha confessato che vorrebbe essere Conti».

Righetti dice: «Cerezo ■■■ ha confessato che vorrebbe essere Righetti».

Potrà sembrare strano, ma corre voce che Cerezo abbia detto anche ■ *Pruzzo che vorrebbe essere Pruzzo.*

La Roma, o meglio i giocatori della ■■■■ *(Liedholm* ■■■ *arriva* ■ *simili arditezze) hanno un pallino e c'è sempre di mezzo la Juventus. L'idea suggestiva dei giallorossi* ■ *la seguente: vincere la Coppa* ■■■ *Campioni al primo tentativo, dopo che i bianconeri* ■■■ *l'hanno vinta* ■■■■■ *all'undicesimo pur essendo approdati a due finali. E' soltanto una fantasticheria?* «No — *è il parere* ■■ *Falcao* —. La Roma ha il gioco ■ i mezzi per farcela e ne ha perfino la convinzione, che è uno stato d'animo indispensabile. Ma la Coppa dei Campioni ■ per noi una novità che può nascondere chissà quali sorprese».

Gianni Ranieri

I campionati di C2 e D si annunciano ricchi d'interesse

Regionali e coppa Piemonte sette mesi di grande volley

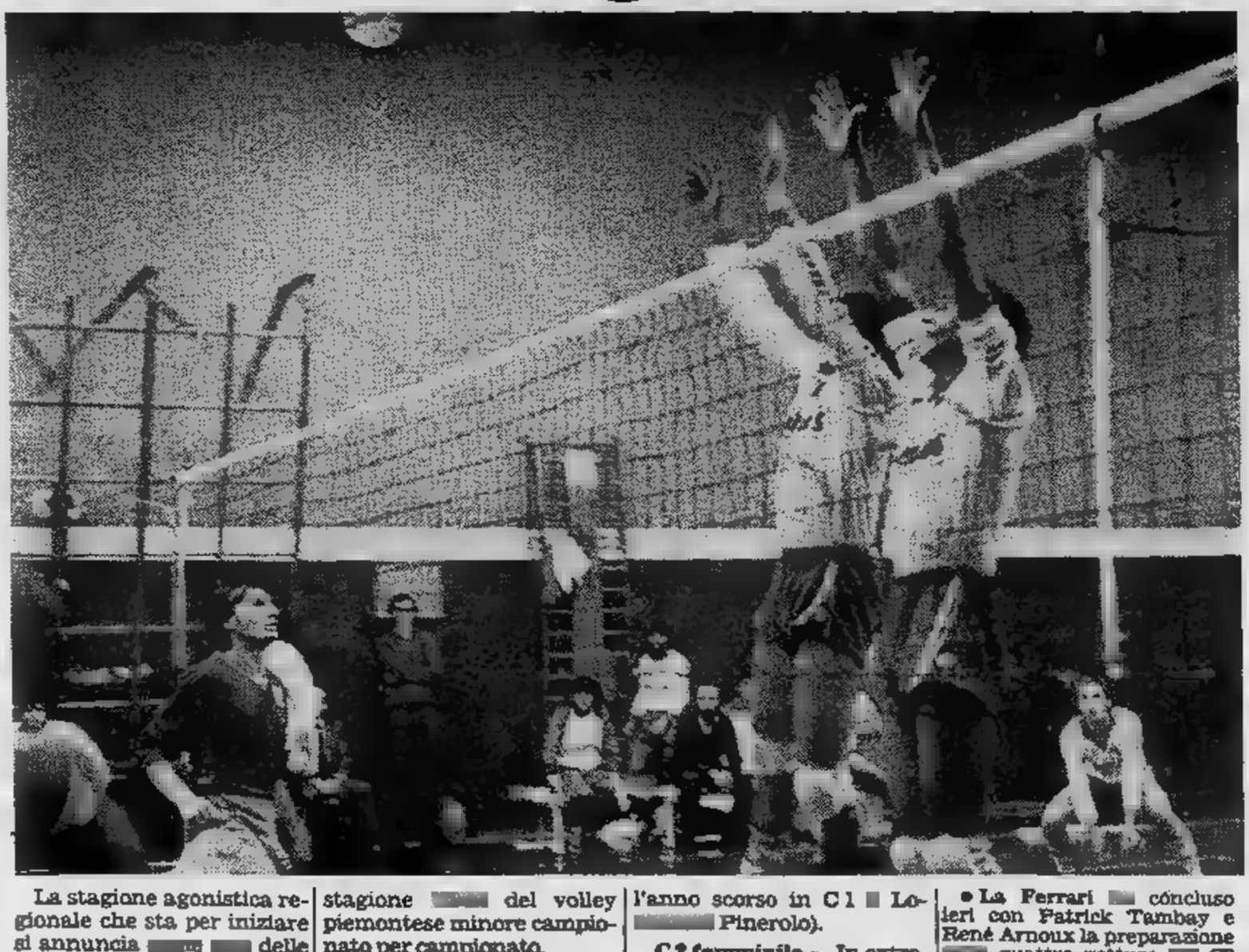

La stagione agonistica regionale che sta per iniziare si annuncia [illegible] delle più interessanti e ricche di novità degli ultimi anni. I tornei di C2 e D, preceduti da [illegible] «mercato» abbastanza movimentato, promettono fin d'ora sette mesi di volley di buon livello così come la prima edizione della Coppa Piemonte costituirà, per tutti i club «regionali» un secondo obiettivo da non mancare.

In questi giorni, poi, il comitato regionale al termine delle iscrizioni ai vari campionati ha provveduto ad ufficializzare le rinunce ed a reintegrare i quadri con alcuni ripescaggi dalle categorie inferiori. Insomma c'è già parecchia carne al fuoco per poter tracciare un primo profilo generale della stagione [illegible] del volley piemontese minore campionato per campionato.

C2 [illegible] — Ripescato in C1 nazionale il Borgomanero, è stato riammesso a far parte della massima serie regionale l'Arti e Mestieri abbinato Isolcar, squadra giovanissima allenata da Giachino (ex Ciacolon). Quattro le favorite della vigilia: Borgofranco (due acquisti di prestigio quali il trainer Coppa ed il «martello» Fazzi), Stamperia Alicese (a Bonaspetti si affianca l'altro ex Sa.Fa, Bussi), Cuneo (in panchina Diego Borgna, capitano [illegible] Robe di Kappa) e Ciacolon (il centro Lombardo è tornato in prestito dal Lasalliano in B e la guida tecnica della squadra è stata affidata a Tornar che portò l'anno scorso in C1 il Lo[illegible] Pinerolo).

C2 femminile — In extremis ha rinunciato il [illegible] (retrocesso [illegible] C1 ed in grave crisi) favorendo così il recupero di Galliate. Da tenere d'occhio Cogne Aosta, Sanmartinese e Unimorando mentre la sorpresa potrebbe venire dalla matricola Accornero.

D maschile — Lasalliano, Edil M Ovada e Saluggia [illegible] state ripescate a causa dello scioglimento dello Junior Casale, della rinuncia del Villar Perosa e [illegible] fusione tra le due saviglianesi Origlia e Sadaf. Proprio il neonato Volley Savigliano si propone (insieme [illegible] Auxilium Venaria, Unimorando, Altiora e Occhieppese), [illegible] più accreditate per il salto di categoria.

femminile — Ben quattro sono state le rinunce dell'ultimo momento (Asti, Novi, Bistefani Casale e Santhià) che hanno costretto il comitato regionale [illegible] interpellare per un ripescaggio in extremis Cuatto Giaveno, Borgofranco, Venaria, [illegible] M Ovada e Tecnotermica Alba. Molto incerto il pronostico vista [illegible] che la buona [illegible] delle neopromosse (Vandemini, Villar Perosa e Cambianese per tutte).

Coppa Piemonte — Cinquantatré le squadre iscritte [illegible] maschili e [illegible] femminili) a questa manifestazione che si disputa per la prima volta con lo scopo di far giocare il più possibile, soprattutto in precampionato, in forme ufficiali le squadre di C2 e D. Il primo turno è in calendario ad inizio ottobre mentre la fase eliminatoria terminerà sette giorni prima dell'avvio dei campionati previsto per il 5 novembre.

Roberto Condio

• La Ferrari [illegible] concluso ieri con Patrick Tambay e René Arnoux la preparazione [illegible] quattro vetture [illegible] C3 [illegible] partiranno nella prima mattinata [illegible] alla volta dell'Inghilterra; miglior tempo per Arnoux in 1'10"25.

Ingaggiato l'allenatore Coppa

Ora di rilancio per Borgofranco

Borgofranco, anno zero. Questa è la parola d'ordine che la società pallavolistica canavesana più prestigiosa si è data in questa stagione per porre fine a quel lento ma costante processo di declino che dalla serie B l'ha condotta, nel breve volgere di due stagioni, alla C2 e di avviare nel contempo la risalita nella scala valori del volley regionale e nazionale.

Davide Broglio, attivissimo presidente del «Borgo» sponsorizzato [illegible] due anni [illegible] Style House, è intenzionato [illegible] a far le cose sul serio: «La pallavolo canavesana e piemontese in genere ha bisogno di ritrovare un punto di riferimento fisso [illegible] il Borgofranco di tempi della serie B. La crisi è oramai definitivamente passata. E' [illegible] voltare decisamente pagina ed i nostri propositi sono confermati dall'ingaggio di un allenatore di assoluto valore come Giulio Coppa (ex Sa.Fa in [illegible] che saprà trarre il meglio da ogni atleta a sua disposizione, dall'arrivo quasi certo di [illegible] (giocatore che ha militato anche in A1 a Torino e ad Asti e che l'anno scorso ha disputato [illegible] con il Lasalliano) e dall'attenzione [illegible] quale stiamo seguendo [illegible] settore giovanile già adeguatamente rinforzato con le promesse Ciocchetto e Cordera, prelevati dal disciolto Strambino».

Sfumata per un soffio la promozione in C1 nella passata stagione, il Borgofranco non potrà fallire l'obiettivo nel nuovo campionato.

«Santhià, Ciacolon e la matricola Cuneo [illegible] le nostre avversarie principali — *dichiara Broglio* —. Sono tre squadre da temere, perché anch'esse hanno ingaggiato quest'estate giocatori e tecnici di grande esperienza. Noi, comunque, non deluderemo di sicuro: Coppa, da solo, è [illegible] garanzia di successo e di soddisfazioni anche per il nostro sponsor mantovano Style House».

Qualche problema, comunque, questo Borgofranco così sicuro di sé ce l'ha ancora: ad [illegible] dall'inizio del campionato [illegible] si sa nulla di definitivo sull'impianto che ospiterà i gialloneri nella stagione della riscossa (trasferimento ad Ivrea, reso difficoltoso dalle esigenze [illegible] basket' che gioca il sabato sera, o permanenza [illegible] inadeguata palestra di Borgofranco?). C'è poi Coppa che vorrebbe ancora qualche rinforzo (un palleggiatore e [illegible] lungo per alzare la media di un team piuttosto basso) per [illegible] doversi scervellare durante la stagione a escogitare schemi e strategie atte ad ovviare alle carenze della squadra.

Insomma, [illegible] «Borgo» da C1, [illegible] strada della rinascita non sarà tutta in discesa.

r. c.

Le vecchie glorie nel Monferrato

[illegible] — Amichevole di lusso [illegible] sul [illegible] della Lnese (milita in Seconda Categoria) che ospiterà la formazione di «Vecchie glorie» del calcio italiano. Alle 20,45 scenderanno sul terreno di gioco contro i giovani della formazione locale, per due tempi regolamentari, Altafini, Albrigi, Bui, Cereser, Ciceri, Dalle Vedove, Fossati, Leoncini, Longo, Rosato, Claudio Sala, Salvadore, Sattolo, Santin, Tagnin, Tinazzi e Zoratti. Anche il direttore di [illegible] dovrebbe [illegible] vecchia gloria: l'arbitro Governa.

Alcuni tra i nomi più prestigiosi [illegible] di qualche anno fa, quindi, [illegible] incontro che vuol essere occasione di divertimento e — lo dicono [illegible] organizzatori — anche promozione del [illegible] turistico del piccolo centro collinare monferrino.

L'idea di organizzare una partita di calcio con le vecchie glorie è venuta ai dirigenti [illegible] Lnese dopo un incontro con la squadra Primavera del Torino. «Ne abbiamo parlato con Bui — spiega il sindaco, Mario Trisoglio — che insieme all'interista [illegible] ha interessato tutti gli altri calciatori».

Spettacolo e soddisfazione per la curiosità di vedere da vicino tanti «mostri sacri» dovrebbero quindi essere assicurati.

m. f.

Buongiorno dottore.
Per una volta, chi cerca [illegible] attenzione non è una casa farmaceutica, non un venditore di stampe e libri d'arte.
Chi cerca la sua attenzione [illegible] è la Federazione delle Associazioni Regionali per la lotta contro l'Epilessia. Siamo una associazione laica, impegnata [illegible] anni sul fronte sociale e scientifi[illegible] per attenuare il [illegible] di epilessia.

Dottore, parliamo di epilessia?

Discriminazioni, posto di lavoro, patente, crisi, EEG... la nostra [illegible] è [illegible] molto ampia. Talmente ampia da permetterci di dire che alcuni malati potrebbero essere curati meglio.
Sappiamo che il malato di epilessia è un soggetto difficile. E sappiamo anche che alcuni di loro sono sottoposti a terapie inadeguate. Che alcune combinazioni di farmaci prescritti [illegible] no controproducenti, certe posologie casuali, alcune letture EEG fantascientifiche.
Dottore, parliamo di epiles[illegible]
La materia si è evoluta, [illegible] stati [illegible] passi avanti.
Ci scriva o ci telefoni anche lei.
Qualcuno, [illegible] i 500.000 malati di epilessia, ha bisogno che lei faccia questo passo.

Chi spedisce questo tagliando riceverà informazioni in busta chiusa non intestata.
Nome: _____
Cognome: _____
Indirizzo: _____
_____
Federazione Italiana delle Associazioni Regionali per la lotta contro l'Epilessia.
Via Plinio 40 - 20129 Milano - tel. (02) 22.58.64

Pallone elastico Ceva e Dogliani verso la serie A

ARRIGO ROSSO E' F[redacted]

Vittoria, con [redacted] stesso punteggio (11-6), per la Porro di Dogliani [redacted] l'Astor Balon [redacted] Ceva nella prima giornata delle finali del campionato di serie B [redacted] pallone elastico. Le due grandi favorite per la promozione in serie A (al posto della Pegat di Torino o [redacted] Merlese di Mondovì, che devono [redacted] disputare lo spareggio, [redacted] che la commissione disciplinare nell'indagine sul [redacted] Balocco-Devia non [redacted] provvedimenti a carico della società torinese) non hanno avuto difficoltà [redacted] imporsi [redacted] Maglianese [redacted] Canalese.

Domenica, [redacted] Dogliani, ci sarà il primo scontro [redacted] vertice [redacted] pronostico [redacted] francamente difficile. A Dogliani, il patron [redacted] Porro ha [redacted] in palio un vistoso assegno per la vittoria della squadra [redacted] i due cugini Pirero hanno giurato di non lasciarselo sfuggire; ma anche i loro avversari, capitanati da Arrigo [redacted] (il cugino [redacted] Rodolfo Rosso, anche lui in lotta per [redacted] titolo, ma della serie A), [redacted] riuscissero [redacted] espugnare il campo di Dogliani avrebbero un grosso premio. Chi vincerà il big match avrà fatto [redacted] sostanzioso passo [redacted] avanti, ma [redacted] definitivo nella [redacted] al titolo.

Dice [redacted] Gili, più volte campione d'[redacted] con Bertola ed ora in serie B, poco fortunato capitano dell'Atpe di Acqui: «*La lotta si deciderà dopo la gara* [redacted] *ritorno a Ceva. Per me, l'Astor Ceva è più completa e più solida* [redacted] *Porro, con un battitore fortissimo* [redacted] *Rosso*». In vista dello [redacted]tro [redacted] domenica, Rosso e i suoi tre compagni — Bruno, Grignolo [redacted] Marsiglio — si misureranno domani sera, in notturna, [redacted] Ceva contro Felice Bertola [redacted] l'Albese Marchesi di Barolo nella gara [redacted] ritorno [redacted] Coppa Italia. Per i padroni di [redacted] la qualificazione è difficilissima, anche se il dieci volte campione d'Italia, che ha già vinto la [redacted] d'andata per 11-6, pensa più [redacted] scudetto che alla Coppa.

Un altro incontro [redacted] Cop[redacted] Italia è in programma oggi a Caraglio: alle 14,30 la Caragliese affronterà la Spec di Cengio, guidata da Rosso. Anche [redacted] questo caso, la squadra di serie A ha molte possibilità di passare il turno, avendo già vinto in precedenza per 11-6.

[redacted] altri due incontri dei quarti si giocheranno il primo domenica (ore 14,30) [redacted] Bene Vagienna tra Benese [redacted] Sanstefanese, mentre l'altro è in programma domenica [redacted] ottobre [redacted] Cortemilia tra la quadretta locale [redacted] la Don Dagnino di Andora.

Quattro squadre [redacted] serie [redacted] di fronte [redacted] quattro di [redacted] e, [redacted] più, tutte fortissime. Bertola, Rosso, Pavese [redacted] Aicardi non dovrebbero avere problemi per qualificarsi. Le semifinali e la finalissima si giocheranno dopo l'assegnazione del titolo italiano: potrebbe essere [redacted] vistosa rivincita.

Questo il calendario del girone finale di serie B. *Seconda giornata*, domenica, ore 14: a Canale, Canalese - Maglianese; a Dogliani, Porro - Astor Ceva. *Terza giornata*, 2 ottobre, [redacted] 14: a Dogliani, Porro - Canalese, [redacted] Magliano Alfieri, Maglianese - Astor Ceva. *Quarta giornata*, 8 ottobre, ore 14: a Magliano Alfieri, Magliane[redacted] - Canalese; 9 ottobre, ore 14: a Ceva, Astor Ceva - Porro. *Quinta giornata*, 16 ottobre, ore 14: a Canale, Canalese - Astor Ceva; a Dogliani, Porro - Magliane[redacted] *Sesta giornata*, [redacted] ottobre, [redacted] 13,30: a Ceva, Astor Ceva - Maglianese; a Canale, Canalese - Porro.

Piero Galasco

Vincono i torinesi in Coppa Italia (ma qualche problema resta)

Basket: facile per la Berloni il test con l'American Eagle

Berloni 111 - American Eagle Vigevano 86: recuperati tre uomini del quintetto base, Vecchiato e gli statunitensi May [redacted] *Bouchie, il primo impegno ufficiale della stagione* [redacted] *rivelato sin troppo facile per* [redacted] *squadra* [redacted] *Dido Guerrieri, opposta ad una formazio*[redacted] *modesta che nel prossi*[redacted] *campionato di A2 dovrà forse faticare per ottenere la salvezza.*

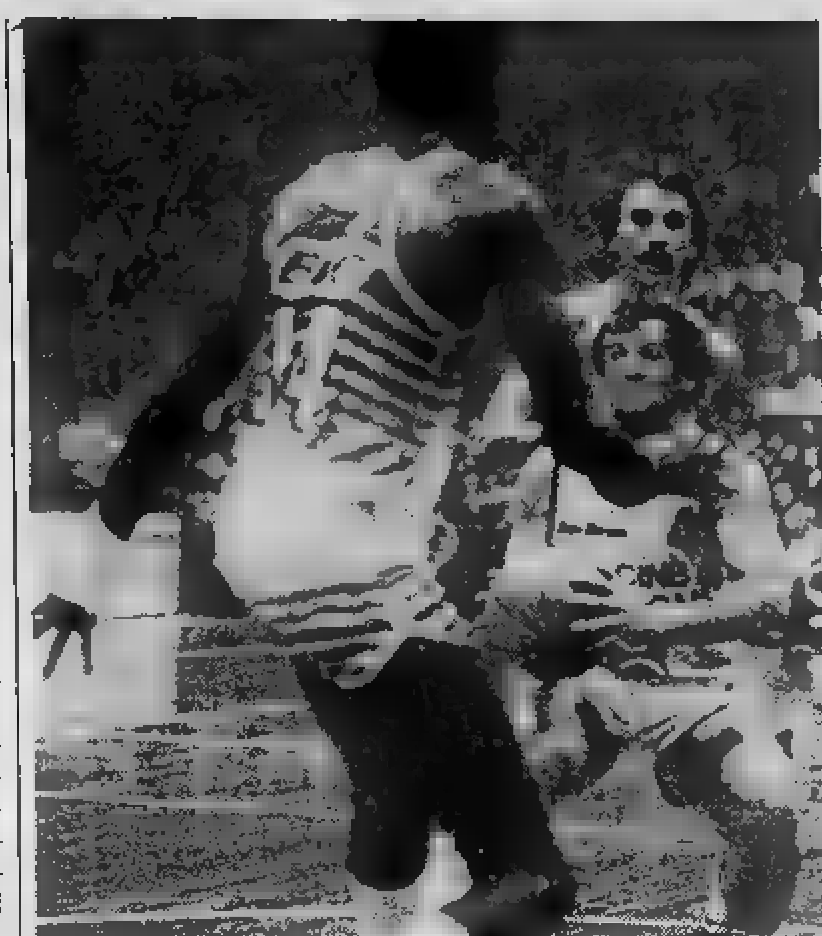

Che si trattasse di incontro valido per la Coppa Italia ha un'importanza molto relativa: la manifestazione ha scarso prestigio [redacted] *i tecnici non le danno più rilievo che alle normali partite amichevoli. Insomma, i furori agonisti*[redacted] *campionato sono an*[redacted] *lontani* [redacted] *siamo ancora in piena fase di rodaggio. Il discorso vale particolarmente per la Berloni che mai* [redacted] *ripresa dell'attività (avvenuta il 1° agosto)* [redacted] *potuto avere tutta la* [redacted] *della prima squadra a disposizione.*

Adesso che Steve Bouchie, il [redacted] *americano prescelto per far coppia con May, sta guarendo dall'infiammazione al piede, ecco arrivare dal Marocco (Giochi del Mediterraneo) «Meo» Sacchetti con la tendinite, mentre Caglieris è sempre fermo*

Il terzo azzurro della Berloni, il pivot Renzo Vecchiato, ha invece potuto tornare in campo con [redacted] *sua squadra restituendo così alla Berloni un po' di autorità sotto i tabelloni (ma a dire il vero i vigevanesi sono abbastanza «leggerini» e non potevano* [redacted]*stituire un test troppo severo). Però* [redacted] *squadra torinese, anche se May, Man*[redacted] *Della Valle e Morandotti hanno giocato alla grande,* [redacted] *apparsa ancora — e non potrebbe essere altrimenti per quel che si è detto sopra — slegata:* «Bouchie sta recuperando solo [redacted] — *sintetizza* [redacted] *fine partita Dido Guerrieri* —, Vecchiato è appena tornato dal Marocco [redacted] confuso: ha giocato un po' secondo gli schemi della Nazionale, [redacted] po' secondo i nostri. I giovani stanno facendo buona figura, ma sono provati da cinque partite consecutive...».

Anche contro l'American Eagle, seppure in dosi minime per i rientri di alcuni titolari, c'è stata gloria per i «ragazzi»: hanno esordito il play Acchiardi [redacted] *il lungo Calcagno, mentre Barberis (che è stato tra i migliori in assoluto al torneo di Castelfiorentino)* [redacted] *Guzzone hanno confermato* [redacted] *buone impressioni suscitate recentemente* [redacted] *«Basket in Piazza». Guzzone, per esempio, ha segnato un bellissimo canestro in gancio.* «E' la [redacted] specialità — *diceva gongolante il dirigente Mario De stefano* — [redacted] vedendo giocare Cima *(che nell'estate* [redacted] *Berloni avrebbe voluto* [redacted] *terzo lungo, n.d.r.)* sono conten[redacted] che abbiamo tenuto Guzzone. E' un ragazzo che migliorerà ancora moltissimo. Tra l'altro sono convinto che crescerà ancora di un paio di centimetri». [redacted] *Dido Guerrieri, sentiti i molti elogi fatti ai suoi giovani, placa i facili entusiasmo.* «Il basket di questi tempi non [redacted] testo. In campionato sarà tutto completamente diverso».

Già, il campionato: [redacted] *via mancano ormai solo dieci giorni e la Berloni prosegue a ritmo intenso le partite di verifica: domani sarà di scena* [redacted] *Rimini contro* [redacted] *Marr (ex Sacramora), venerdì* [redacted] *Reggio Emilia, «ospite» delle Cantine Riunite di Pino Brumatti, domenica infine giocherà a Bergamo contro la Binova la sua seconda partita* [redacted] *Coppa Italia.*

Renato Botto

Marcia «amatori» a Chieri

Arriva il nonno e sistema tutti

E' arrivato [redacted] *Milano un arzillo vecchietto,* [redacted] *mettere d'accordo i giovani leoni della marcia piemontese. E' successo domenica* [redacted] *Chieri, dove era in programma il primo «Trofeo campanili di Chieri», prova unica valida per l'assegnazione del titolo tricolore «amatori».*

Un centinaio [redacted] *atleti in gara, provenienti da tutte le regioni, fin dalla Sicilia. I favori* [redacted] *pronostico, un po' perché correvano in casa, un po' perché indubbiamente i più forti, arridevano* [redacted] *ai marciatori piemontesi. Ed invece* [redacted] *prendere il comando fin dai primi passi è stato* [redacted] *lombardo quasi cinquantenne, Pietro Gobbato, che fu un buon marciatore agonista in più verde età. Per gli avversari non c'è stato nulla* [redacted] *fare e Gobbato ha portato a termine i 12 km abbondanti del percorso, su e giù per i saliscendi chieresi,* [redacted] *1 ora 2'24", aggiudicandosi la gara ed il titolo di campione d'Italia veterani M.45.*

Secondo si è presentato sul traguardo il trentenne ex podista [redacted] *Proietti, distanziato* [redacted] *1 minuto e mezzo: a lui l'onore di indossare la maglia tricolore dei seniores.*

Gli altri [redacted] *sono* [redacted] *Macri, Garbolino, Brazzini,* [redacted] *e Crasso. Anche una* [redacted] *ragazze in gara, messe in fila con bella autorità dalla torinese* [redacted] *Bianchi, dell'Agip 2000. Il* [redacted] *tempo* [redacted] *stato di 1 ora 15'41", niente male per una donna.*

Nella classifica per società si sono imposti i torinesi dell'Atletica Corona davanti all'Hot Lombardore: la qualità contro il [redacted] *insomma. L'Atletica Corona schierava infatti una formazione fortissima, grazie ai vari Proietti, Milan, Praturlàn, Cacciuottolo,* [redacted] *e Gaeta. L'Hot Lombardore al contrario aveva la sua arma nel numero, dal momento che come sempre è scesa in gara* [redacted] *trentina di concorrenti. Al terzo posto gli ospe*[redacted] *del Cto, quarta* [redacted] *Tiko Cus Torino.*

Prima [redacted] *gara tricolore sono state disputate batterie per i cadetti e le categorie giovanili. La marcia è disciplina difficile, che non si può improvvisare: tra i molti ragazzi che si sono cimentati però alcuni dimostrano di avere del talento per sfondare a livello (ed età) superiori.*

m. san.

Tutti i favoriti hanno superato il turno

Mossetto: stasera in gara anche il neocampione

Una serata senza grosse emozioni e [redacted] risultati, tutte sommate, [redacted] le previsioni: c'erano in gara otto giocatori della A e sette di loro (l'azzurro Aghem, Accossato, Minuto, Riviera, Losano, Vot[redacted] Bussi, quest'ultimo con l'u[redacted] 13-0 registrato su sedici incontri) hanno [redacted] il turno. Bisco rosso [redacted] per Franco Dallolmo.

Le due [redacted] in [redacted] (in difesa del Robella) non sono [redacted] a ripetere l'exploit [redacted] precedente [redacted] loro compa[redacted] squadra e [redacted] al loro [redacted] che [redacted] primi hanno concluso vittoriosamente l'incontro.

[redacted] il cartellone propone, [redacted] altri, diversi incontri di richiamo [redacted] in campo il neocampione [redacted] Renato [redacted]do, l'azzurro [redacted] Notti (convocato per i [redacted] Ginevra), D. Amerio, Reita, [redacted] Marocco [redacted] Monge.

LE SQUADRE DEL [redacted] BAITE E DELLA [redacted] MININNI

[redacted] — Esso Cogne (Ramanzin) - Pilonetto (Mattei) 13-3; Rivara Canavese (Marazzato) - Tende Nicolino (Minuto) 2-13; [redacted] Moderno (Avogadro) - Laghi [redacted] (Accossato) 2-13; Ristor. [redacted] (Bergadano) - Lam (Prunotto) 13-6; Carrozz. Mininni (Demo) - Laghi Baite (Casetta) 6-13; Bertolla (Gobbo) - Vinovese (Arese) 10-13; Pro Grugliasco (Allegri) - Ristor. Catasso (Dallolmo) 13-7; Bocc. Alba (Lucca) - Alpignano (Riviera) 5-13; [redacted] (Losano) - Ristor. Robel[redacted] (Laura) 13-2.

[redacted] Novara [redacted] (Conti) - A.B. Sassi (Viotti) 13-8; Eteredile Notre [redacted] (Favre) - [redacted] Alba (Revello) 13-9; Pro Grugliasco (Leone) - Riochiardi (Martinotti) 13-9; Ristor. [redacted] (Marchese) - Avvenire S. Paolo (Cresto) 11-13; Montagnola (Panelli) - Fioccardo (Laposse) 5-13; Pontese (Serano) - Borgarese (Bussi) 0-13; Dopolav. Ferroviario (Cinetto) - Impregno Tecnica (Vottero) 7-13; [redacted] (Deregibus) - Forti [redacted] Fossano (Castelli) 3-13.

PROGRAMMA — [redacted] A.B. [redacted] (Franco) - [redacted] (Bellachioma); Cup Center (Giorgi) - Tende Nicolino (Marocco); Bocc. Alba (Bressi) - Laghi [redacted] (Marti[redacted] Laghi [redacted] (R. Baldo) - Forno [redacted] (Alice); Ristor. Robella (D. Amerio) - Tesoriera (Birolo); Ci[redacted]riacese (Simonetto) - Rubinetterie Zucchetti (Avetta); Mossetto (Martini) - La Fiasa (Gilli); Ristor. Robel[redacted] (Damiano) - Ferram. Olesti (Olesti); Giocking Alessandria (Notti) - Macch. Monti [redacted] (Monti).

Bertolla: Castiglionese (Monge) - Almar (Cerrato); Torin. [redacted] Elettra (Dolce) - B.M.B. (Calvi); Cantine Marchesi Barolo (Nosengo) - Bruino (Moncero); B.M.B. (Gallo) - Torin. Radio Elettra (Bianco); De Simone (Vercelli) - Enel Asti (Graziano); Pastificio Testa (Lorenzati) - Soms Vanchiglia (Moine); Alpini Madonna Campagna (Primo) - Laghi Baite (Cairola); [redacted] (Marocco) - Veloce Club (Lucca).

NUOVA LANCIA DELTA HF.

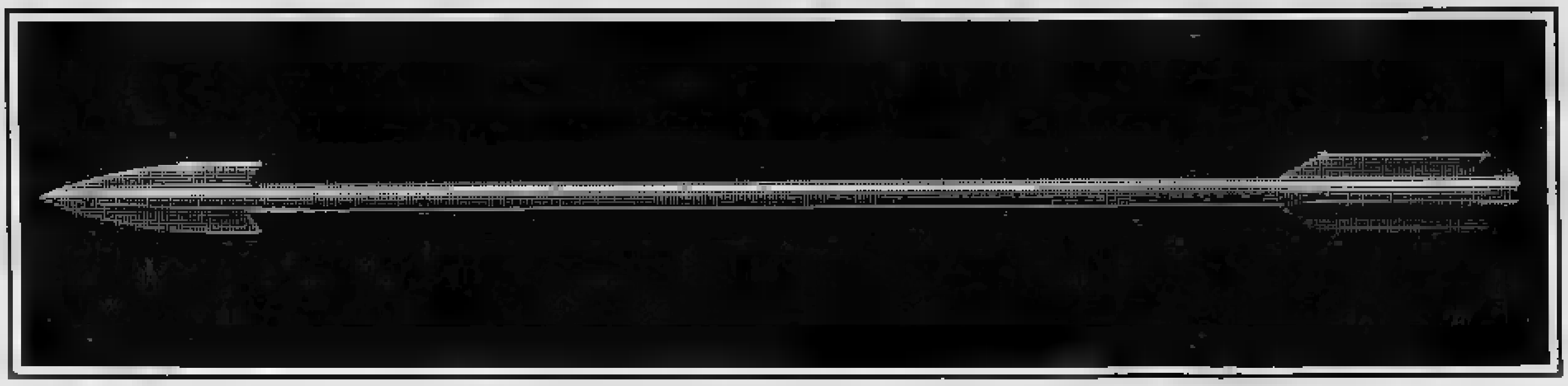

IL TURBO DI LANCIA.

Non tutti i miti appartengono al passato. C'è un'auto che oggi [redacted] già mito. Il mito HF, una sigla che è sinonimo di sportività, prestazioni, vittorie, [redacted] anche stile ineguagliabile. La Fulvia HF, la Flavia HF sono indimenticabili per chi le ha vissute e per chi ne ha solo sentito parlare. Ma l'auto che nasce oggi appartiene al presente. O forse già al futuro. Per le prestazioni: 195 km/h; km da fermo in 29,9 secondi; da 0 a 100 km/h in 8,9 secondi. Per la tecnologia: motore anteriore trasversale bialbero, accoppiato con un avanzatissimo turbocompressore con scambiatore aria-aria, per una potenza complessiva di 130 CV. Carburatore soffiato doppio corpo. Accensione elettronica statica Marelli Microplex a microprocessore [redacted] sensore di detonazione. Cambio sportivo ZF. Valvole [redacted] sodio. Testata e lubrificazione modificate per sopportare le temperature più elevate. E' la [redacted] Lancia Delta HF. Una sportiva, nata da anni di sperimentazione del Turbo Lancia, una tecnologia che ha vinto due Campionati del Mondo Marche. Una Delta, evoluzione dello stile Delta: uno stile che è linea, eleganza, successo. Una Lancia, nella raffinatezza degli interni, nell'accuratezza delle rifiniture, nel prestigio di chi la possiede. Lancia Delta HF. Una nuova interpretazione della sportività da oggi sulle strade. Una nuova Delta che si affianca alla Delta GT 1600 e alla Delta 1300.

La differenza di viaggiare in Lancia.

CANARD

ECONOMICI

19 Vendita alloggi

APPARTAMENTO [redacted] Il camere cucina biservizi recente. Grimaldi Collegno, telefono 415.0441.

APPARTAMENTO casa d'epoca via Consolata piano 3°, 10 camere servizi mq 316 abitazione-studio vuoto L. 200 milioni. Ausia 596.607 - 597.774.

BERGAMASCO [redacted] Siracusa libero signorile [redacted] alto soggiorno [redacted] camera cucina servizi box.

BERGAMASCO 650.9849 via Cagliari angolo corso Verona libero 3 camere cucina servizi pagamento dilazionato.

BERGAMASCO 650.9849 Madonna di Campagna [redacted] Luini [redacted] pagamento dilazionato.

BERGAMASCO 650.9849 corso Peschiera libero camera cucina servizi L. 33 milioni pagamento dilazionato.

BERGAMASCO 659.831 corso Francia via S. Ambrogio libero signorile Il camere cucina servizi L. 55 milioni.

[redacted] 659.831 [redacted] Monte[redacted] via Fattori libero lussuoso salone [redacted] camere tinello cucinino 2 servizi.

[redacted]: salone [redacted] bagni [redacted] alto, [redacted]to, mutuo e dilazioni. Tel. 510.317.

BORGO S. Paolo [redacted] Pollenzo 51 alloggio 2-3-4 camere servizi [redacted] 45% tra 2%. Ausia 596.607 - 597.774.

BORGO [redacted] ingresso camera tinello cucinino bagno termo [redacted]ni pagamento. Bit 442.369.

CASAMERCATO D 650.3805 libero via Rivalta (S. Paolo) camera cucina servizi L. 33 milioni dilazionabili.

CASAMERCATO E 650.3805 libero via Salerno (Valdocco) camera cucina servizio. L. 18 milioni rateabili.

CASAMERCATO E 650.3805 libero via Buenos Aires (S. Rita) camera cucina. L. 23 milioni dilazionabili.

CASAMERCATO E 650.3805 libero Castiglione soggiorno camera cucina mansarda biservizi, posto auto, terreno.

[redacted] Patetta (Barriera Milano) [redacted] cucinino bagno. Dilazioni.

[redacted] Vica via Pavia [redacted]ero recente spazioso [redacted] alto [redacted] camere tinello cuci[redacted] bagno cantina. [redacted] 5767.

[redacted] Vica libero signorile: 2 camere tinello servizi [redacted] 80 volendo box, L. 58 milioni. Telefonare 335.9780.

CENTRALISSIMO piazza S. Carlo in casa d'epoca libero subito mq [redacted] da ristrutturare. Tel. 657.824.

CENTRO [redacted] 513.831 libero via Peyron camera tinello cucinino ingresso bagno cantina L. 45 milioni dilazionabili.

[redacted] S. Rita prestigioso alloggio di 3 camere cucina ingresso doppi servizi [redacted].

CENTRO [redacted] 513.831 [redacted] bifamigliare indipendente terrazzo panoramico L. 95 milioni.

[redacted] Crocetta libero riattato ingresso saloncino 2 camere cucina [redacted] cantina volendo box. L. 115 [redacted] ampie dilazioni.

CITTADELLA [redacted] 532.170 Crocetta libero in[redacted] canti[redacted] L. [redacted] milioni.

CITTADELLA D 532.170 corso Regina libero ingresso [redacted] cottura [redacted] termo cantina. L. 35 milioni.

CITTADELLA E 532.170 via Gorizia libero signorile ingresso salone [redacted] cucina biservizi e box. L. 195 milioni.

COLLEGNO
In bellissima palazzina trifamiliare [redacted] salone 3 c[redacted] cucina biservizi [redacted] Grimaldi tel. 596.466.

[redacted] libero termo [redacted] tinello cucinino bagn[redacted] L. [redacted] milioni Failla & Bertinetto 741.2874.

CONSULEDILE 533.322 libero via Bogetto (San Donato) in stabile decoroso 2 ca[redacted]re tinello cucinino ingresso bagno L. 58 milioni dilazionabili.

CONSULEDILE 533.322 libero via Fagnano (corso Umbria) [redacted] 2 camere tinello cucinino L. 65 milioni.

CORSO [redacted] alloggi 2/3/4 ca[redacted] anche liberi portineria termo bagno [redacted] Lux Casa vende. Tel. 546.478.

CORSO Corsica casa 9 anni libero piano alto: soggiorno 2 camere c[redacted] cantina. Telefonare 741.3122.

[redacted] libero recente soggiorno [redacted] cucina [redacted] panoramico L. [redacted]. Tel. 548.153 - 516.229.

CORSO [redacted] libero medio signorile ingresso [redacted] camere [redacted] servizi [redacted] L. 75 milioni. Saim 447.1238.

CORSO Tassoni libero [redacted] panoramico 2 camere [redacted] cucinino [redacted] L. [redacted] milioni dilazionabili. [redacted] Einaudi 9. Tel. 596.464.

[redacted] Traiano libero signorile piano alto doppi ingressi salone [redacted] camere cucina doppi servizi. Grimaldi corso Einaudi 9, tel. [redacted].

[redacted] libero in stabile d'epoca signorile salone 7 [redacted] biservizi biin-g[redacted] posto auto Grimaldi corso Einaudi 9. Tel. 596.464.

CROCETTA alloggio libero 2 [redacted] cu[redacted] ampio ingresso termo bagno canti[redacted] piano 1° vendesi. Tel. 531.737.

CROCETTA [redacted]
prestigiosa villa padronale [redacted] architettura gara[redacted] giardino [redacted] servatazza vende TO 2000. Tel. 545.062.

CROCETTA libero 3 camere tinello cucinino biservizi [redacted] L. 120 milioni Grimaldi corso Einaudi 9, tel. 596.464.

[redacted] libero adiacenze corso Sebastopoli appartamento [redacted] cucinino bagno. Tel. [redacted]

[redacted] E C vende via [redacted] stabile recente appartamento libero: 2 camere tinello cucinino bagno. Tel. 548.154.

EDILCASE [redacted] vende in via [redacted] Vigliani appartamento libero: camera, tinello, cucinino, bagno. Tel. 548.154.

EDILCASE L vende libero via Mercadante appartamento di camera tinello cucinino bagno L. 37 milioni. Tel. 548.154.

ESIM libero corso Raffaello recente signorile salone 3 [redacted] biservizi biingressi portineria. Tel. 512.012.

ESIM libero lungo Dora Voghera panora[redacted] 3 camere cucina biservizi [redacted] permute. Tel. 512.012.

ESIM [redacted] recente luminoso soggiorno 3 camere cucina biservizi L. 165 milioni dilazionabili. Tel. 512.012.

ESIM libero prima cintura nuovissimo saloncino 2 camere cucina biservizi L. [redacted] milioni dilazionabili. Tel. 512.012.

ESIM [redacted] S. Mauro in palazzina recen[redacted] panoramico salone 2 [redacted] biservizi più mansarda 3 locali servizi e box 3 auto mutuo permute. Tel. 512.012.

ESIM libero Santa Rita [redacted] ampio soggiorno camera tinello cucinotto [redacted] terrazzo agevolazioni. Tel. 512.012.

[redacted] attico libero via [redacted] soggiorno camera [redacted] mq [redacted] terrazzo mq 20 L. [redacted] milioni. Tel. 505.208.

[redacted] corso Ferrucci libero ristrut[redacted] saloncino camera cucina bagno ascensore L. 60 milioni. Tel. 506.458.

FAILLA & [redacted] 741.2874 via [redacted] Cristina [redacted]: saloncino 2 [redacted] cucina servizi, affare L. 55 milioni.

FAILLA [redacted] 741.2874 S. Sal[redacted] libero ristrutturato: camera cucina servizi mq. 60 L. 38 milioni.

FAILLA & BERTINETTO 741.2874 zona via Po splendido monolocale mq 37 servizi completamente arredato 40 milioni.

FAILLA & BERTINETTO 741.2874 Via Sacchi termo ascensore: camera cucina servizi occupato L. 20 milioni.

FAILLA & BERTINETTO 741.2874 recentissimo zona Piazza Rebaudengo: [redacted]ra tinello cucinino bagno L. 33 milioni.

[redacted] **BERTINETTO** 741.2874 libero [redacted]a Massaua re[redacted] signorile 6° piano: 4 camere cucina [redacted]

[redacted] **BERTINETTO** 741.2874 Pozzo [redacted]trada 1° piano spazioso: 2 camere tinel[redacted] cucinino bagno L. 41 milioni.

[redacted] libero S. Paolo via Isonzo: [redacted] tinello cucinino servizi ingresso [redacted]. Tel. 696.7121.

[redacted] spa collina Cavoretto prestigiosa villa bifamiliare del 1700 [redacted] parco ristrutturata. Tel. 696.7121.

FIMINTER [redacted] villa Colle Maddale[redacted] salone 5 [redacted] tinello cucina servizi box giardino. Tel. 696.7121.

[redacted] spa libero via Genova: 2 [redacted]mere cucina servizi ingresso riscaldamento autonomo. Tel. 696.7121.

FIMINTER spa [redacted] Orbassano occupa[redacted] piano alto: camera c[redacted] servizi [redacted]gresso terrazzo. Dilazioni. Tel. 696.7121.

[redacted] spa fronte Valentino occupato signorile: salo[redacted] 3 camere tinello cucinino biservizi box. [redacted] 696.7121.

FIMINTER [redacted] corso Re Umberto: soggiorno camera cu[redacted] ingresso[redacted] terrazzo. Tel. 696.7121.

[redacted] A pressi [redacted] Ga[redacted] frazioniamo [redacted]tamenti occupati 2-3-4 came[redacted] cucina servizi abbinabili a partire da L. 32 milioni. Tel. 599.897.

FISIM libero [redacted] Mercadante signorile monolocale con angolo [redacted] ideale investimento. [redacted]

FISIM libero pressi via Duchessa Jolanda in stabile d'epoca 3 camere cucina servizi mutuo permute. Tel. 501.970.

FISIM libero pressi corso P. Eugenio piano alto rimesso a nuovo [redacted] camere tinello cucinino servizi. Tel. 501.970.

[redacted] libero pressi corso [redacted] Uniti in stabile d'epoca anche uso ufficio [redacted]mere cucina servizi. Tel. 501.970.

FISIM libero pressi corso Trapani [redacted] alto spazioso [redacted] tinello cucinino [redacted] dilazioni. Tel. 585.[redacted]

FISIM libero pressi corso Vercelli [redacted] signorile camer[redacted] tinello cucinino [redacted] box mutuo. Tel. 501.970.

[redacted] zona Parella ampio lumino[redacted] 2 [redacted] cucina servizi dilazioni permute. Tel. 581.759 - 591.980.

[redacted] zona [redacted] Salvario rimesso a nuovo ampio 3 camere [redacted] dilazioni permute. Tel. 591.980.

FISIM [redacted] pressi corso Sommeiller alloggio mansardato 2 c[redacted] cucina ingresso bagno dilazioni. Tel. [redacted].

[redacted] libero pressi parco [redacted]ni ampio luminoso camera cucina servizi anche uso ufficio. Tel. 595.273.

[redacted] libero zona Lucento piano [redacted] ampio [redacted]era tinello [redacted] servizi [redacted]mo L. 25 milioni. Tel. [redacted]

[redacted] libero [redacted] Palermo in stabile signorile piano [redacted] salone [redacted] tinello cucinino servizi dilazioni permute. Tel. 591.980 - 501.970.

[redacted] 5767 vende Madonna di Campagna via Bencheito [redacted]mera tine[redacted] cucinino bagno L. 24 milioni 600 mila.

GABETTI 5767 [redacted] Lucento piazza N. Sauro casa 1970 panoramico spazioso 4 camere cucina bagno mutuo.

[redacted] 5767 vende libero Lucento corso Toscana 2 camere tinello cucinotto 2 [redacted]tina volendo [redacted] mutuo.

[redacted] corso Unione Sovietica via Don Grioli 3 camere cucina ingresso bagno box.

GABETTI 5767 vende libero San Paolo ristrutturato 3 camere cucina bagno [redacted]tine terreno mq 56 mutuo.

[redacted] 5767 vende libero lungo Po Cadorna angolo p. Vittorio termo ascensore [redacted] camere cucina bagno [redacted]

GABETTI 5767 vende libero Pozzo Strada via Catti camera cucina ingresso bagno co[redacted] L. 23 milioni.

GABETTI 5767 [redacted] stadio corso Orbassano recente spaz[redacted] soggiorno cucinino bagno mutuo.

GABETTI 5767 vende [redacted] corso [redacted]selli pressi piazza [redacted] 4 camere cucina bagno L. 75 milioni dilazionabili.

GABETTI 5767 vende [redacted] via Cigna [redacted] Regina 2° piano camera [redacted]zio L. [redacted] milioni 800 mila.

GABETTI 5767 vende [redacted] adiacente via Guido Reni via Veglia [redacted] cucinino bagno termo [redacted].

GABETTI 5767 vende libero [redacted] via Virgilio recente [redacted] camere [redacted] cucinino bagno terrazzo cantina.

[redacted] vende Barriera Milano via Rondissone 2 camera tine[redacted]gno termo ascensore L. 46 milioni.

GABETTI 5767 vende adiacente corso Svi[redacted] P[redacted] primo piano camera cucina bagno L. 15 milioni 500 mila.

GEDIM libero [redacted] Villaria elegante appartamento disposto su 2 [redacted] complessivi mq 110 circa. Tel. 517.566.

[redacted] San Salvario splendido appartamento di mq [redacted] circa [redacted] box auto. Informazioni [redacted] 517.566.

[redacted] Ascoli, [redacted]ssa casa, vendiamo a prezzi eccezionali appartamenti diverse metrature. Tel. 517.566.

[redacted] via Borgo [redacted] fine frazionamento: [redacted] tinello cucinino bag[redacted] L. 12 milioni [redacted] mila più [redacted] Tel. 517.566.

GERBIDO corso Salvemini nuovo [redacted] 2 camere cucina servizi ripostiglio 2 arie [redacted] 14%. Tecnimmobil 781.073.

[redacted] appartamenti in [redacted] stabile di 1-2-3 cam[redacted] cucinino servizi dilazioni. Tel. 505.917.

[redacted] centrali [redacted] casa [redacted] 1-2-3 [redacted] cucina [redacted] cantina dilazioni. Tel. 505.917.

GRIMALDI Crocetta libero in stabile d'e[redacted] termoascensore. Tel. 505.917.

[redacted] libero Grugliasco recentissimo piano alto [redacted] camere [redacted] cantina giardino. Tel. [redacted]

GRIMALDI [redacted] Rita [redacted] casa signorile tutti i comforts [redacted] tinello [redacted] servizi cantina. Tel. 505.917.

GRUGLIASCO adiacente municipio signorile saloncino camera [redacted] cucinotto bagno L. 68 milioni. T[redacted]1.

GRUGLIASCO
[redacted] 13 impresa vende alloggi [redacted] da mq [redacted] a [redacted] ottime rifiniture mutuo 16% permute. [redacted] 781.073.

GRUGLIASCO [redacted] signorile 2 [redacted] tinello cucinotto [redacted] mq [redacted] rifiniture. [redacted]. 548.153 - 516.229.

GRUGLIASCO via Don Caustico libero [redacted]so 2 ca[redacted] cucinino [redacted] L. 54 milioni box auto. Tel. 781.073.

[redacted] libero [redacted] Nuovo salone 2 [redacted] cucina [redacted] recente piano alto volendo box.

IMMOBILIARESANPAOLO 505.000 libero vicinanze [redacted] Sabotino [redacted] cucina servizi [redacted] milioni.

IMPRESA vende [redacted] signorili [redacted]mere doppi [redacted] in palazzina [redacted] ri[redacted] autonomo L. 75 milioni [redacted] e dilazioni. [redacted] corso Castello 43, telefono 626.867.

[redacted] vende [redacted] uni e bifamiliari [redacted] diverse metrature [redacted] verde privato [redacted]tuo fondiario e dilazioni [redacted]zzi di vero affare. Il villaggio si trova a 7 km dal Castello di Stupinigi. None via S. Lorenzo 33. [redacted] e domenica. Telefonare [redacted] ufficio [redacted]

[redacted] ultimi 2 alloggi [redacted] palazzina 4 camere servizi con [redacted] mansarda di 4 camere possibilità di 2 singoli alloggi L. 80 milioni, alloggi da [redacted] ca[redacted] e servizi con sovrastante mansarda da 3 camere L. 60 milioni mutuo e [redacted]ni. Volvera telefono 626.867.

(continua)

non perdere il treno dell'informatica!

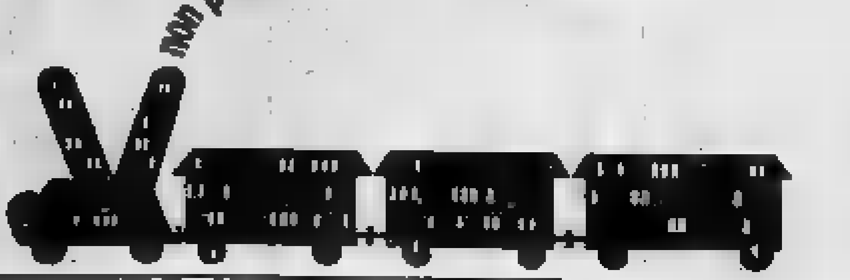

Istituto
maria vittoria

ISCRIVITI SUBITO AI NOSTRI CORSI PER
PROGRAMMATORI
SU CALCOLATORI ELETTRONICI IBM
OPERATORI PROGRAMMATORI
SU CALCOLATORI ELETTRONICI
OPERATRICI
SU MACCHINE PERFORATRICI IBM A SCHEDE E REGISTRATRICI A DISCO E NASTRO MAGNETICO

1. Dopo 10 anni si può ottenere un supplemento-pensione?
2. Con i versamenti volontari spetta la «super-minima»?
3. Un professionista che non esercita più paga la mutua?
4. Il periodo di maternità è coperto da assicurazione?

1 C'è ancora tempo niente arretrati

Sono pensionato della categoria VO [illegible] la Previdenza Sociale [illegible] Novara esattamente [illegible] 1972. Dopo sei [illegible] pensionamento ho [illegible] per circa [illegible] anni presso [illegible] posto in qualità di magazziniere [illegible] anche [illegible] questo posto mi hanno regolarmente [illegible] tutte [illegible] marchette.

Sono [illegible] possesso [illegible] un libretto [illegible] dei bollini che vanno dal mese di luglio 1972 al mese di [illegible] 1973... Ora mi hanno detto [illegible] [illegible] consegnare questo libretto alla Previdenza [illegible] avrei potuto ottenere un'aggiunta sulla pensione.

Mi domando: è possibile [illegible] ancora [illegible] oppure è scaduto [illegible] e posso buttare nel cestino [illegible] libretto [illegible] i bollini [illegible] per ignoranza non ho riconsegnato?

S. Tancredi, Novara

Per carità, non butti via nulla! Il nostro lettore potrà richiedere [illegible] supplemento di pensione presentando [illegible] regolare domanda all'Inps e allegando la tessera assicurativa dimenticata in un cassetto (Per sua fortuna c'è [illegible] tempo).

L'unico inconveniente è [illegible] dal fatto che la decorrenza dell'eventuale supplemento è fissata nel primo giorno del mese successivo a quello in cui viene presentata la domanda di rito. Consigliamo quindi al nostro lettore di non lasciare trascorrere inutilmente altro tempo e di presentare subito la fatidica domanda all'Inps [illegible] Novara.

Scrivere a:
Stampa Sera, [illegible] «I vostri problemi» - via Marenco 32 - Torino

2 Servono 15 anni di marche obbligatorie

[illegible] compiuto cinquantacinque anni [illegible] mese [illegible] giugno di quest'anno ed [illegible] fatto [illegible] domanda per la pensione [illegible] vecchiaia alla Previdenza Sociale di Corso Giulio Cesare.

Ora sono in [illegible] che mi venga corrisposta, ma desidererei sapere una [illegible] in anticipo. Ho versato i contributi per [illegible] pensione [illegible] operaia, poi sono passata impiegata sempre nella stessa ditta [illegible] sono [illegible] per undici [illegible] [illegible] Con [illegible] nascita di [illegible] figlia mi sono licenziata ma per [illegible] perdere il diritto alla pensione ho continuato con i versamenti volontari sino a raggiungere il minimo della pensione [illegible] quindici [illegible] ed alcuni mesi.

Ora desidero sapere se ho diritto alla cosiddetta super-minima, visto che ho supe[illegible] anche di poco i quindici anni. Tempo fa [illegible] letto che chi ha [illegible] un contributo in più, avrà [illegible] a diecimila lire in aumento sulla pensione. Rientro in questo caso?

Loredana Anzalone, Torino

La risposta è purtroppo negativa: la nostra lettrice [illegible] raggiunge i 781 contributi settimanali (uno in più [illegible] quello previsto per aver diritto alla «minima») in base a contribuzione obbligatoria, bensì sommando quest'ultima [illegible] versamenti volontari. Il beneficio (se così si può chiamare) della cosiddetta pensione «super-minima» viene accordato soltanto a chi raggiunge i famosi 781 contributi, [illegible] contributi obbligatori (derivanti cioè da un rapporto di lavoro subordinato) o figurativi. I contributi volontari [illegible] purtroppo esclusi da tale computo anche se, ovviamente, hanno consentito alla lettrice [illegible] raggiungere i requisiti minimi pensionabili.

3 No, [illegible] è necessaria una dichiarazione...

Mi sono laureato [illegible] ingegneria nel 1939; [illegible] lavorato prima [illegible] dipendente in un'impresa di costruzioni, poi per conto mio sino al 1980. Nel 1982, dietro richiesta [illegible] una [illegible] conoscente, ho accettato di insegnare [illegible] presso un istituto parificato. Così facendo [illegible] [illegible] ancora [illegible] anche [illegible] ho raggiunto la venerabile età [illegible] [illegible] anni e [illegible] rotondo [illegible] mia pensione.

Ho ricevuto da parte [illegible] Previdenza [illegible] [illegible] [illegible] serie di bollettini postali per il versamento [illegible] contributo sociale di malattia in quanto libero professionista...

Ma [illegible] [illegible] [illegible] già la pago sullo stipendio come insegnante mentre dalla professione di ingegnere non ricavo più da tempo alcun introito... Ritengo quindi [illegible] essere [illegible] a buon diritto [illegible] questo versamento e sarei intenzionato a buttar tutto nel cestino. Cosa mi consigliate di fare?

Firma illeggibile, Ivrea

Non consigliamo certo al lettore di ignorare l'invito dell'Inps, cestinando la richiesta. Prima o poi ne arriverebbe un'altra... Per evitare il versamento è necessario che il nostro ingegnere a riposo (come professionista, non certo come insegnante!) trasmetta all'istituto [illegible] documentazione che dimostri il mancato [illegible] della sua attività professionale. Se non è in possesso [illegible] [illegible] documentazione (o non riesce comunque [illegible] produrla) sarà sufficiente una dichiarazione [illegible] responsabilità. Un ultimo consiglio: prenda contatto con gli uffici della Previdenza Sociale della [illegible] città: potrà chiarire tutti i dubbi [illegible] le perplessità e, soprattutto, evitare ulteriori eventuali richieste [illegible] pagamento...

4 L'Inps accredita marche «figurative»

[illegible] sarei [illegible] grata per una risposta [illegible] seguente caso: lavoro da quattro [illegible] alle dipendenze di [illegible] [illegible] privata. Dato che sono [illegible] attesa [illegible] [illegible] figlio, dal prossimo mese [illegible] [illegible] dovrò assentarmi [illegible] lavoro [illegible] la maternità. Vorrei sapere [illegible] durante [illegible] periodo in cui dovrò [illegible] astenermi [illegible] lavoro mi verranno versati [illegible] ditta i contributi per [illegible] pensione (visto che ha l'obbligo di conservarmi [illegible] posto) [illegible] in [illegible] [illegible] vorrei che [illegible] comunicassero [illegible] quali [illegible] devo inviare...

Maria Teresa Suppo, Strambino

La nostra lettrice può star tranquilla: i periodi [illegible] maternità sono coperti [illegible] [illegible] zione, con contributi figurativi. Per ottenerne l'accredito (i contributi figurativi non vengono infatti versati dal datore di lavoro, bensì accreditati dalla stessa Previdenza Sociale, senza alcun [illegible] a carico del lavoratore) [illegible] nostra lettrice deve presentare [illegible] dichiarazione del datore di lavoro che attesti la durata effettiva dei periodi di interruzione dal lavoro con indicato il giorno previsto nel certificato medico come data del parto.

Alla nascita [illegible] bambino occorrerà poi presentare un certificato anagrafico attestante la data esatta [illegible] parto che può naturalmente essere diversa da quella presunta dal ginecologo. La Previdenza Sociale provvederà, sulla [illegible] della documentazione prodotta, ad accreditare i contributi per l'intero periodo, come se la lettrice non avesse mai lasciato il posto di lavoro.

FRANCOBOLLI, CHE PASSIONE!

a cura di [illegible]

[illegible] **Il Sassone [illegible]** — Tra i cataloghi che [illegible] sono pervenuti, rimane da completare il discorso sul *Sassone* nell'edizione completa per Italia [illegible] Paesi italiani. Reca le quotazioni di: Antichi Stati, Regno, Repub[illegible] sociale italiana, Luogotenenza di Umberto di Savoia, Repubblica, Trieste, Occupazioni, Uffici all'estero, Colonie, San Marino, Vaticano, Sovrano Militare Ordine [illegible] Malta.

La *Sassone* ha elaborato per il proprio catalogo una chiave di lettura precisa, corredata da opportune riproduzioni, il che facilita i collezionisti riguardo al valore da attribuire a un esemplare con identiche caratteristiche. [illegible] 1982, poi, ha inoltre introdotto un criterio allo scopo di smitizzare la «mania del perfezionismo» che ha ingenerato in molti filatelisti riluttanza verso i valori [illegible] qualità più modesta: mentre fino [illegible] catalogo [illegible] 1982 il prezzo dei francobolli [illegible] si nel periodo 1900-1945 veniva indicato per esemplari cosiddetti «integri», e la quotazione dei linguellati era segnalata in calce e solo per la [illegible] completa, dall'edizione 1983 il criterio è stato invertito. La *Sassone*, ha inteso quindi riproporre in tutta la loro validità collezionistica e finanziaria i francobolli emessi in quel periodo, cioè in un arco [illegible] tempo filatelicamente fra i più interessanti, che si trovano in uno stato [illegible] conservazione buono, ma spesso con traccia [illegible] linguella.

[illegible] *Sassone* completo dell'Italia e paesi italiani [illegible] corredato da un'opera che già abbiamo [illegible] menzionato, ossia del *Catalogo specializzato dei francobolli della Repubblica italiana*, di Gianni Carraro, consigliabile per chi segue, nelle varie specializzazioni i francobolli dell'Italia moderna, dalla nascita della [illegible] Repubblica fino alla serie «Castelli d'Italia».

La *Sassone* offre inoltre qualcosa di novità [illegible] «classico», per far sì che questo patrimonio non vada perduto e si estingua? E' facile, [illegible] troppo poco, ripetere: «Giovani, il classico [illegible] bello!». In un'epoca così disattenta, ci vorrebbe uno *slogan* più incisivo, che per [illegible] non riusciamo a inventare.

● [illegible] **Svezia** — Le poste [illegible] Stoccolma [illegible] stanno preparando interessanti novità, tra cui un foglietto ispirato alla musica. Nell'attesa hanno diffuso un breve quanto effi[illegible] catalogo [illegible] ai francobolli danesi attualmente in corso. Da [illegible] si rileva [illegible] buon andamento del mercato [illegible] incremento dei prezzi, [illegible] che conferma la richiesta del pubblico mondiale, [illegible] soprattutto europeo [illegible] le emissioni [illegible] graficamente così [illegible]

● **Automobilisti; [illegible] all'alcol** — Questo invito alla prudenza, più volte ripetuto, è partito anche da un francobollo che [illegible] [illegible] premiato per la [illegible] cruda [illegible] [illegible] che, a quanto ci risulta, è già in sensibile aumento di prezzo, proprio perché molti lo hanno scoperto soltanto ora, dopo il premio che ha ottenuto.

«Non guidare dopo aver bevuto». E', questo, [illegible] perentorio invito-ammonimento (reso [illegible] più drammatico dalla targa automobilistica accartocciata, sulla quale i numeri e le sigle hanno lasciato il posto [illegible] un'unica dicitura: «alcol») che [illegible] dal francobollo da 80 *pfenning* [illegible] Germania Federale. Disegnato [illegible] Günter Gamroth, e messo in vendita dalle Poste di Bonn nel luglio dello scorso anno, il francobollo che ha anche il merito di [illegible] [illegible] [illegible] sa principale degli incidenti automobilistici (in Italia il [illegible] per cento dei casi) sia dovuto proprio alla guida in stato di ebrezza, ha fatto conquistare [illegible] Germania Federale (era già stata premiata [illegible] 1979 [illegible] [illegible] *pfenning* d'emigrazione) l'*Asiago dentellato*. Il francobollo tedescofederale [illegible] [illegible] infatti premiato con l'*Asiago internazionale*, [illegible] specie di Oscar mondiale della filatelia.

«*L'efficacia del messaggio sociale è [illegible] lizzata* — sottolinea la motivazione stilata dalla giuria internazionale — [illegible] *raffinata qualità grafica in [illegible] sintesi chiara ed immediata del simbolo rappresentato*». Un francobollo, quindi, quello [illegible] Germania Federale «*davvero mirabile*», come ha rilevato il senatore Rumor, presidente [illegible] Premio internazionale Asiago d'arte filatelica — *per la intuizione di alta civiltà, per la pronta [illegible] facile lettura, espressa [illegible] una grafica felicissima*». Così, l'ammonimento [illegible] richiama, quanti utilizzano l'automobile, di farne un uso attento e responsabile, come si conviene [illegible] una civiltà rispettosa dell'altrui diritto, [illegible] soprattutto dell'altrui diritto alla vita.

Pure premiate con l'*Asiago dentellato*, [illegible] quale il Presidente [illegible] Repubblica ha concesso il [illegible] patronato (e fatto pervenire una medaglia assegnata alla Germania Federale), le Poste [illegible] Spagna e quelle [illegible] Monaco. La Spagna in quanto Paese emittente [illegible] più indovinato francobollo di promozione turistica: il 14 *pesetas* [illegible] Mirò per il «Mundial».

FRANCOBOLLI [illegible] UN MERCATO [illegible]

oroscopo di domani

di AstrOlga

ARIETE (21 marzo - 20 aprile)
Tenderete a semplificare ogni cosa, anche i vostri sentimenti. Vivrete così all'insegna della sana normalità senza, ovviamente, rinunciare ai vostri entusiasmi. Un comportamento tanto lineare verrà apprezzato [illegible] una persona influente che vi premierà.

TORO (21 aprile - 21 maggio)
Vi sentirete agitati e nervosi e sfogherete l'irrequietezza in avventure [illegible] senso. I rapporti sentimentali saranno insoddisfacenti e venati di sadomasochismo. Le amicizie, invece, vi compenseranno delle recenti delusioni. Frequentate le persone nate in Vergine.

[illegible] (22 maggio - 21 giugno)
Dovreste smetterla di approfittare della comprensione del partner per fargli fare tutto quello che volete voi. Domani, tenterete lo stesso [illegible] un amico, ma questo si ribellerà violentemente. Cercate di usare la volontà in maniera più corretta e razionale.

CANCRO (22 giugno - 22 luglio)
Sarete ancora di ottimo umore e forse vi stupirete di non provare più, da un po' di tempo, i soliti[illegible]bi e i soliti affanni. Il fatto è che continueranno ad arrivare, anche domani, piccole novità positive, in un contesto di vita producente.

LEONE (23 luglio - 22 agosto)
Tenterete di affermare la vostra personalità attraverso i rapporti con gli altri, mirando all'applauso. Le [illegible] in questo momento vanno bene, ma dovete far attenzione ai passi falsi. La vostra realtà piace, ma correte il rischio di cadere nella più pericolosa gigionerie.

[illegible]E (23 agosto - 22 sett.)
Riuscirete ancora a vincere la vostra timidezza o, per lo meno, a mascher[illegible] e questo è il motivo base del vostro successo [illegible] lavoro e nei rapporti sociali.

BILANCIA (23 sett. - 22 ott.)
Se è vero che avete sempre bisogno di stimoli per agire, domani non vi mancheranno e l'orgoglio vi spingerà sulla strada del successo. Niente di sconvolgente, ma piccole gratificazioni sufficienti a rendere la vostra vita piacevole.

[illegible] (23 ott. - 22 nov.)
L'intesa con gli altri è quasi impossibile: non vi adattate alle circostanze perché pretendete di dominare. Domani la tensione sarà molto forte, ma combatterete contro mulini a vento e darete la caccia ai fantasmi. Continua anche la crisi sentimentale.

SAGITTARIO (23 nov. - 21 dic.)
Un amore un po' conflittuale vi [illegible] modo di mettere in luce le vostre doti e di gustare maggiormente i rapporti. Nei rapporti sociali, invece, la competitività [illegible] nociva e domani avrete la peggio in un diverbio con un amico o con un collega.

CAPRICORNO (22 dic. - 20 genn.)
Una lettera o una telefonata vi costringerà a cambiare i metodi di l[illegible] ad abbandonare un progetto che, per il momento, non può andare in porto, mentre una azione immediata e tempestiva si trasforma in un successo. Possibile vincita al gioco.

[illegible] (21 genn. - 18 febbr.)
Avrete ancora dei problemi e non riuscirete proprio ad instaurare un dialogo né con il partner, né con i colleghi di lavoro. Domandatevi perché e forse vi risponderete che i recenti insuccessi sono dovuti alla vostra presunzione.

PESCI (19 febbraio - 20 marzo)
Dovrete continuare a preferire l'immobilismo, visto che se agite [illegible] soltanto [illegible] guai. Il successo vi aspetta, ma è ancora lontano, quindi cercate di concentrarvi razionalmente e [illegible] cautela, in attesa del momento giusto per muovervi.

KOKY

MILUS

Lettere dei lettori

Una multa al giorno... (calvario di un [illegible] viaggiatore)

Caro direttore,
scrivo con una certa rabbia perché sono stato appena multato (divieto [illegible] sosta) in via Carlo Alberto. Ieri mi era accaduto in via Bogino, la settimana scorsa in via Cesare Battisti.

La frequenza delle multe è tale che, valutata la situazione con i miei familiari, ho preso in seria considerazione l'ipotesi di abbonarmi presso il comune di Torino, comando vigili urbani: la soluzione, per quanto costosa, sarà certamente più conveniente di questo stillicidio quotidiano di verbali, e tutti per la stessa infrazione.

Il fatto è che [illegible] sono un viaggiatore di commercio, lavoro per una piccola ditta e pertanto non sono [illegible] riuscito [illegible] ottenere «permessi speciali» che mi consentano di sostare o di passare anche dove sarebbe proibito [illegible] comuni mortali. [illegible] mio lavoro, piaccia o [illegible] ai vigili, mi costringe a girare tutto il giorno per il centro, dove sono assai più consueti cartelli di divieto che non quelli di sosta [illegible] tempo, [illegible] sovente i commercianti — presi dai clienti [illegible] voglia di chiacchierare — mi inducono [illegible] restare nel loro negozio molto più [illegible] quanto richiederebbe [illegible] semplice ordinazione e molto più di quanto io stesso — salvo [illegible] eccezioni — desidererei.

All'uscita, multa. E' ve[illegible] che paga la ditta, ma ogni volta che sono costretto a presentare il maledetto foglietto, l'impiegata mi guarda [illegible] accogliesse un distratto vendemmiatore col cesto carico di [illegible] marcia.

Quello che vorrei chiarire [illegible] questo: è legittimo da parte di una città che ha così pochi parcheggi, soprattutto in centro, esigere che i cittadini («costretti» all'infrazione dal fatto che risiedono in zo[illegible] proibite o perché, [illegible] me me, sono obbligati [illegible] frequentarle per via della loro attività) paghino un'ammenda? E ha senso che il nostro rispettabilis[illegible] corpo vigili [illegible] sembri conoscere altra [illegible] del codice che quella [illegible] divieto di sosta? Io stesso ho visto le infrazioni più varie (e spesso pericolose) come il passare con semaforo rosso, lo svoltare senza aver messo freccia eccetera, passare bellamente inosservate. Quello che invece viene punito quasi con ferocia [illegible] il divieto di sosta.

Sarà mica perché è la multa che, con il minimo dispendio [illegible] energia, con[illegible] [illegible] massimo risultato?

Con ossequi,
Claudio [illegible]

Un astrologo risponde alle vostre domande: scrivete a Stampa Sera, I tarocchi

GIOCHIAMO A TAROCCHI COL DESTINO...

A cura di Franco Spinardi e Beppe Bracco

I lettori di «Stampa Sera» possono consultare i Tarocchi per corrispondenza. Ecco come procedere:

1) procurarsi 22 biglietti di carta, delle dimensioni di 4x4 centimetri circa;

2) numerate i biglietti dall'1 al 22, cioè scrivete sul primo biglietto il numero 1, sul secondo il 2, sul terzo il 3 e così via, fino al numero 22; contrassegnate il numero 6 per non confonderlo con il numero 9;

3) piegate con cura ogni biglietto due o [illegible] volte;

4) riunite i 22 biglietti così piegati su [illegible] tavolo, in [illegible] luogo tranquillo e lontano da rumori. Con entrambe le mani mescolate per tutto il tempo che volete, «concentrandovi» (ma senza sforzo) su un quesito che vi sta particolarmente a cuore e di cui volete conoscere l'esito.

5) continuando a mescolare i biglietti e cercando di non perdere la concentrazione, estraete, con la mano «sinistra», uno tra i 22 biglietti. Prendete nota del numero, che sarà, ad esempio, il numero 9; ricordate, è il «primo» [illegible] estratto; ponetelo [illegible] vostra destra, [illegible] altri numeri.

[illegible] Estraete, sempre [illegible] sforzo e sempre [illegible] la [illegible] sinistra, [illegible] biglietto, [illegible] ad esempio il numero 2. Prendetene [illegible] come «secondo» numero estratto. Mettete anche questo biglietto alla vostra destra, insieme al numero 9. Continuate estraendo un «terzo» biglietto, ad esempio il numero 17, che porrete da parte insieme ai due numeri precedenti. Infine estraete il «quarto» e [illegible] biglietto, [illegible] sarà, poniamo, il [illegible] 7. Avete così [illegible] numeri, nell'ordine: 9, 2, 17 e 7.

7) Riportate questi numeri [illegible] un foglio, insieme [illegible] vostra domanda (vedere paragrafo 4) con il vostro nome e cognome o con [illegible] pseudonimo. Spedite il [illegible] a «Stampa Sera - Rubrica Cartomanzia», [illegible] Carlo [illegible] 32, [illegible] Torino.

La risposta [illegible] appena possibile sul giornale.

[illegible] ascoltare [illegible] trasmissione sui Tarocchi, analoga a quella che [illegible] presentiamo, in diretta con gli ascoltatori, dagli studi di «Radio Antenna 1», [illegible] 102.450 - 104.700 [illegible] Radiocartomanzia, ogni lunedì dalle [illegible] 22 [illegible] 23,30.

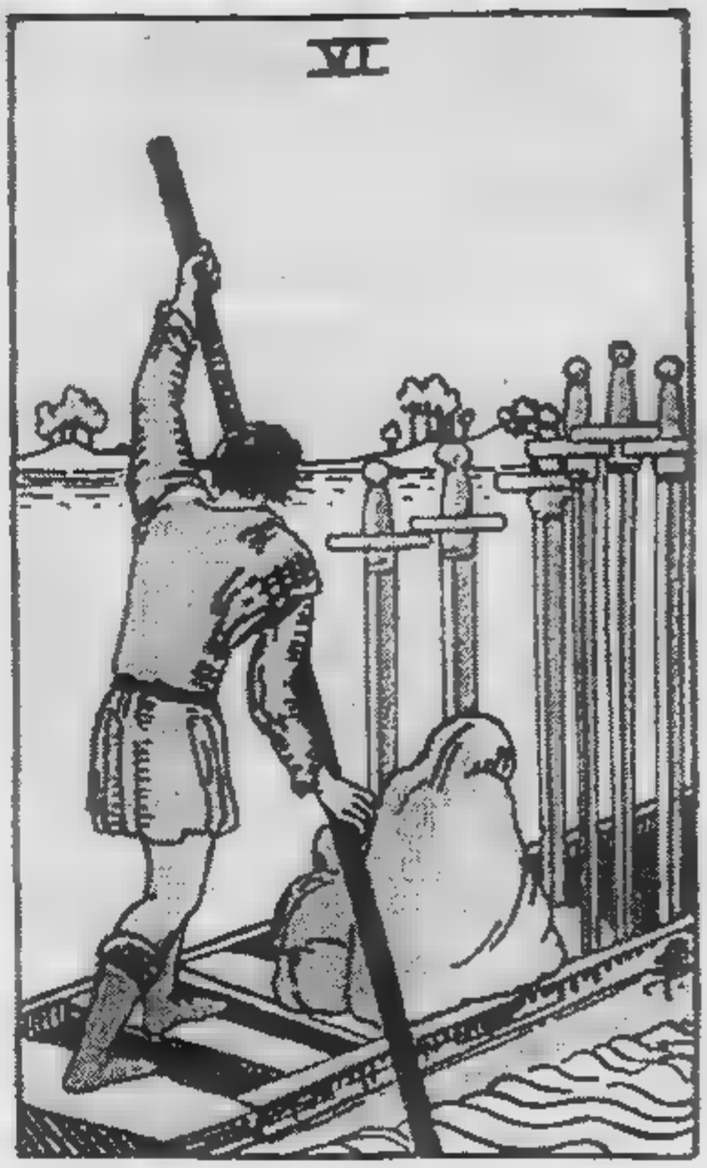

Ecco [illegible] carta di «movimento». A volte, i Tarocchi non sono chiari e nascondo- [illegible] il loro responso con un velo di ambiguità, in modo da renderlo incomprensibile alla maggior parte degli uomini. E' il [illegible] antico [illegible] sibille [illegible] che fornivano i loro responsi [illegible] modo che a volte potevano andar bene per tutti gli usi. [illegible] spostare una virgola ed ecco che il significato dell'oracolo variava radicalmente. Virgola metaforica, naturalmente, e quindi certe sibille erano al coperto da ogni infortunio.

D'altra parte, circa i responsi di certi veggenti dell'antichità, bisogna registare un certo scetticismo [illegible] quei tempi che nei tempi moderni. Riferisce Daudet, nelle [illegible] amene storie tartarinesche, che gli auguri romani non potevano guardarsi in faccia senza scambiarsi [illegible] sorriso [illegible] complicità, alla faccia [illegible] creduloni che davano loro retta. Riferiamo tutto questo tanto per dimostrare che siamo perfettamente [illegible] corrente circa lo scetticismo che nei secoli ha accompagnato gli indovini. [illegible] i Tarocchi [illegible] un discorso leggermente diverso e non ci risulta che gli scettici abbiano avuto modo [illegible] lanciare i loro strali colpendo nel segno.

Vediamo il sei di spade. Subito bisogna segnalare un dato importante: stiamo per fare un viaggio, breve o lungo che sia. Non siamo [illegible] grado [illegible] dire se sarà un evento favorevole [illegible] sfavorevole (ciò ci verrà segnalato dalle altre carte che fanno da contorno) [illegible] in ogni caso saremo [illegible] stretti [illegible] muoverci. Comunque, visto [illegible] siamo di fronte ad [illegible] evento che [illegible] potremo evitare, non sarà il caso di batterci: semplicemente, dovremo abbandonarci a lui, con l'augurio che tutto vada per il meglio. [illegible] può anche aggiungere che molto probabilmente si tratterà [illegible] un viaggio per mare. Probabilità piuttosto remota in una città come la nostra e quindi non sarà il caso di pensare con troppa convinzione [illegible] questa eventualità. Sarà in ogni caso sempre qualcosa di difficile che però si concluderà positivamente: ci sarà calma [illegible] appagamento dopo uno sforzo notevole.

C'è però anche un'eventualità che dovremo tener presente. E cioè un intervento chirurgico (che si concluderà comunque in modo positivo) con ricovero in ospedale. Attenzione anche [illegible] lavoro, che dovrà essere seguito [illegible] il massimo scrupolo. Infatti, il sei di spade ci invita alla massima concentrazione, altrimenti potremo avere qualche spiacevole contrattempo. Dice il proverbio: uomo avvisato, [illegible] salvato. E' proprio quello che il sei di spade fa nel campo professionale. Seguiamone quindi i consigli.

Le risposte alle vostre lettere

MILENA - CANCRO — Purtroppo [illegible] i, come accade [illegible] tanto in tanto, presa dall'inte- [illegible] per la consultazione ha [illegible] male e affrettatamente [illegible] istruzioni all'inizio di questa pagina. Infatti, [illegible] quattro numeri, mi sottopone ben tre quesiti. Perciò le ricordo che ogni gruppo di quattro numeri serve per *una sola* domanda. Deve quindi estrarre nuovamente tre serie di numeri, con la necessaria concentrazione [illegible] formulando gli stessi pensieri, [illegible] riscrivermi.

FULVIO 33 — Già nel prossimo mese di ottobre potrebbe trovare [illegible] soluzione al problema professionale. Il suo è un gioco abbastanza positivo, uno dei numeri dice che si tratta [illegible] un avvenimento rapido. Qualcosa di decisamente accettabile le si presenterà certamente entro il mese di febbraio '84, anche dopo uno o due cambiamenti. Non trascuri le offerte che vengono da fuori città.

[illegible] — Al fianco di Gianni, che in questo momento [illegible] piuttosto freddino nei suoi confronti, non vedo — per lei — [illegible] futuro [illegible] E' un giovane poco sincero, come [illegible] ha potuto riscontrare. Le [illegible] intenzioni sono sempre state, e lo sono tutt'ora, molto... pratiche (l'ultimo numero [illegible] «Il Diavolo», cioè le cose molto materiali). Anche [illegible] la speranza è sempre l'ultima [illegible] morire, [illegible] commetta errori di nessun genere, almeno con questo personaggio: non [illegible] vale la pena.

MA. GI. — Il mondo invisibile che i Tarocchi rappresentano e [illegible] [illegible] noi [illegible] [illegible] d'accordo [illegible] merito alla sua intesa con S. Proprio in questo mese lei dovrebbe aver capito la vera natura [illegible] questa donna, molto «lunatica». Commento il [illegible] gioco nel modo più sincero e sintetico possibile: il [illegible] ficio, il caos, gli ostacoli e l'inferno. Questo è [illegible] significato [illegible] quattro arcani maggiori che [illegible] competono. Tragga le conclusioni.

[illegible] **1953** — I suoi progetti sono senz'altro positivi e favoriti, particolarmente in questo periodo. Il gioco ha una certa «stoffa» e [illegible] pieno appagamento [illegible] migliori speranze non dipende che dal [illegible] buon [illegible] [illegible] [illegible] pizzico [illegible] pazienza. Ottobre si prospetta un mese fortunato, è quindi il periodo ottimale per prendere l'iniziativa.

SAGITTARIO SPERANZOSO — Il suo problema non mi fa affatto sorridere, anzi, devo dirle che condivido pienamente i suoi ideali: vivere [illegible] collina vuol dire avvicinarsi [illegible] più agli [illegible] [illegible] Cielo e della Terra. [illegible] primo numero esprime perfettamente [illegible] [illegible] desiderio, legato a una vecchia casa (è il 18, dunque gli immobili e, insieme, il passato) che può ristrutturare mettendosi all'opera senza indugio: [illegible] [illegible] [illegible] si devono incominciare [illegible] principio... Nel prossimo anno, soprattutto se continuerà [illegible] amarla sempre di più, troverà, un poco alla volta — e anche nei modi più imprevedibili — il denaro che le occorre.

[illegible] **61** — Almeno due o più interessanti amicizie, [illegible] non proprio l'uomo ideale, sono prossime. Il periodo: dall'inizio di dicembre alla fine dell'estate '84. [illegible] futuro sentimentale non [illegible] negativo: soltanto arri- [illegible] sempre due personaggi contemporaneamente, ponendola così di fronte [illegible] delle imbarazzanti, o piacevoli, scelte.

MIRELLA 58/60 — Non deve rimpiangere di aver lasciato un ragazzo molto, troppo infantile. Lei, da buon Capricorno, [illegible] molto più [illegible] e matura di [illegible] quasi coetaneo, tutt'altro che privo di pesanti difetti, il primo dei quali [illegible] l'incostanza. Provi, poi, ad afferrare un ... Pesci a [illegible] nude: spesso guizza via. I saggi dei Celti dicevano: «Tre cose occorrono per vivere felici: dimenticare il passato, provvedere [illegible] presente [illegible] pensare all'avvenire». Provveda alla sua vita amorosa attuale evitando [illegible] [illegible] [illegible] ricordi, piuttosto [illegible] guardi attorno con attenzione e sagacia: [illegible] mi stupirei [illegible] già in questo mese di settembre nascesse un nuovo [illegible] migliore affetto. E non si dia troppa pena per il do- [illegible]

LINDA 61 — Dal suo gioco emerge effettivamente che [illegible] innamorata. Lo dice l'arcano 17 che è proprio in analogia a Venere. Anche l'incostanza amorosa che si riconosce è ben raffigurata dal 12. Ma il volere degli astri, questa volta, fa [illegible] spingendo verso il matrimonio, o l'unione duratura, con M. e, entro la fine della prossima primavera, realizzerà il suo sogno.

Cronache dell'insolito...

A cura di Gianni Settimo

Esistono? Non esistono? Dilemma increscioso. Molti li vedono, moltissimi li intravedono, altri ne hanno sentito solo parlare da chi, in buona o in cattiva fede, afferma d'averli visti. E le opinioni fanno a cazzotti. C'è chi è convinto che gli Ufo siano veri, chi sostiene che sono Ufo falsi [illegible] chi, in [illegible] d'ironia, insinua che sono Ufoncelli da strapazzo. Oppure che si tratta di extraterrestri che non sono Ufo, o [illegible] Ufo che non sono extraterrestri.

Anche perché — è noto — gli U.F.O. sono in fondo Unidentified Flyng Objects, *(oggetti volanti non identificati) e chi può sapere che diavolo sono? In quanto tali, nessuno può stabilire il loro pianeta d'appartenenza. Se [illegible] dell'aldilà [illegible] dell'aldiquà. Si può addirittura ipotizzare che siano ordigni (contenenti robot) mandati e radiocomandati [illegible] grandi potenze terrestri per controllarci [illegible] vedere se... tutto è tranquillo. O che siano giocattoloni messi in giro e teleguidati [illegible] scienziati o perdigiorno. Chissà. Terribile rompicapo.*

Testimonianze a parte, però, ci si chiede se sia possibile che sulle nostre [illegible] ci sia «qualcosa» o «qualcuno» che ordisca trame blu *contro di noi, o voglia soltanto turlupinarci. Sarebbe bene comunque stare attenti. Occhio alla penna! Non si sa mai. Non bisognerebbe sottovalutare il fenomeno. E, perché no, sarebbe bene organizzare un corpo speciale di metronotte o, meglio, di ufonotte per vigilare, non solo sulle strade della città ma anche sulle vie del cielo. Un'incursione di Ufo malintenzionati [illegible] [illegible] poi tanto improbabile. Fantasie? Chi può dirlo? Dormendo, si potrebbe avere la sgradita sorpresa di essere occupati a tradimento e trovare marziani — ammesso che siano loro — anche dietro [illegible] porta. Invasione che sarebbe apocalittica. E allora sì, che avverrebbe [illegible] capitolazione della Terra (che tante arie si dà), costretta [illegible] firmare un atto di «resa incondizionata».*

**

*Lo studio dei casi di «incontri ravvicinati» di secondo e terzo tipo è senza indubbio il più interessante nell'ambito ufologico. Purtroppo, la quasi totalità di questi studi è edita [illegible] inglese [illegible] [illegible] francese. Non esiste [illegible] tutt'oggi uno studio accurato e completo dei casi italiani (a parte alcuni abbozzi curati da ricercatori come Paolo Fiorino, Francesco Izzo, Gianfranco Neri, Maurizio Verga). Esistono diversi cataloghi nazionali relativi alla Spagna (*El fenomeno [illegible]nizaje, *di Vicente Juan Ballester Olmos), alla Danimarca (curato dall'amico Willy Wegner) [illegible] agli Stati Uniti (a cura di Josephine Clark) [illegible] un tentativo di catalogazione di tutti i casi di atterraggio eseguito [illegible] noto astronomo franco-americano Jacques Vallée, che ha pubblicato un elenco [illegible] 923 rapporti di questo tipo in appendice al suo libro* Passport to Magonia.

*Nel 1972 un ricercatore inglese, Peter Rogerson, ha cominciato una revisione [illegible] catalogo di Vallée, l'Intcat (*International Catalogue of Landing Reports), *che raccoglie al momento circa cinquemila «incontri ravvicinati». Studi globali sui casi di atterraggi con tracce (Ted Phillips), di effetti sugli animali (Hal Heaton) e di creature umanoidi (Ted Bloecher) sono attualmente condotti dal «Center for Ufo Studies» del professor Hynek. In lingua italiana si può trovare la versione italiana dell'Intcat, pubblicata [illegible] puntate sul supplemento ufologico a «Clypeus», «Ufologia», a partire [illegible] numero di marzo-aprile 1979. Casella Postale 604, Torino.*

**

A. Cimochowski nel libro Le livre: historique, classement, *pubblicato [illegible] Parigi nel 1905, sostiene che i cosiddetti puntini sulle «i» [illegible] manoscritti datino solamente dal principio dell'undicesimo secolo. La loro istituzione fu ritenuta una necessità per non confondere una «m» con una «ni» o una «in». Solo verso il 1400 si diffuse questa aggiunzione. I copisti, in genere, consideravano soverchia diligenza quella di curare la posizione dei puntini; di qui si crede l'origine storica della frase [illegible] molto comune: «met- [illegible] i puntini sulle i». Nei primi [illegible] della invenzione dei caratteri mobili si usava fondere la «i» senza il punto. Ci si accorse subito, però, che allorquando vi erano due «i» vicine — allora veniva usato il carattere gotico — potevano essere scambiate per [illegible] «u»; ed [illegible] le «i» [illegible] distinte con accenti trasversali da sinistra verso destra.*

Ancora oggi alcuni tipi di gotico conservano questa [illegible] ratteristica, con la quale tutte le «i» risultano accentate, col grave o con l'acuto. Questi «accenti» si arrotondarono solamente verso [illegible] fine del 1500, e divennero norma fissa.

BOCCARDO LUCIANO
concessionaria PIAGGIO - GILERA
PRENDI APE con sole 250.000 al mese

QUATTRO VERSIONI - MONOTELAIO
PIANALE - PIANALE RIBALTABILE
FURGONE
ESPOSIZIONE - VENDITA - ASSISTENZA
10047 MONCALIERI (Torino)
Via Sestriere, - Borgo S. - Telefono (011)

MASTELLOTTO ERNESTO
SERRAMENTI IN ALLUMINIO
VERANDE
VIA ALLEATI 3
NICHELINO
TEL. 62.39.04
Ab. 62.15.40

Dopo la speculazione privata arriva un quartiere di edilizia popolare

Non c'è pace per la collina saccheggiata già due volte

La collina di Moncalieri, quello che ne resta, un monumento ai politici, programmatori territorio, agli architetti illuminati tautori sviluppo «equilibrato». Andrebbe recintata e dichiarata patrimonio urbanistico nazionale. La gente potrebbe ogni parte per tranquillizzarsi sulla propria capacità di saper provare sdegno, non essere ormai assuefatta al brutto, di esprimere sentite condanne. Il biglietto manterrebbe prezzi popolari e, alla fine, troverebbe un ministero che appoggiasse l'iniziativa.

Devastata calleriani, quando il conte imperava, data in pasto alla speculazione privata, collina è passata nelle mani salvatrici delle sinistre. Saccheggiata prima in del particolare, distrutta in del collettivo.

Qualche anno fa, i nuovi volti dell'amministrazione hanno deciso di dare *«un volto nuovo alla città degli Anni 80»*. Nella nuova politica urbanistica che si prefiggeva di dare un nuovo assetto territorio, tenendo conto delle genze sociali, c'era anche la questione vecchia collina. Come affrontarla? Niente paura, gli strateghi del tecnigrafo hanno subito esposto i principi generali che informano loro intervento: *«Intendiamo migliorare e rinnovare il tessuto urbano in senso qualitativo piuttosto che quantitativo»*. Traduzione: *«Pochi colpi dati»*.

Già, ma chi ci garantisce che la crescita urbanistica sarà *«controllata rigorosamente limitata»*? Anche per questo c'era la formula: *«L'azione caratteristica nuovo Piano golatore sarà di riequilibrio. In sostanza si tratta di stabilire simmetria tra sviluppo e servizi»*. Intraducibile.

Mentre questo ribollire di nuove idee «cuoceva» il nuovo piano regolatore, passeggiare per la collina era già esercizio malinconia, palestra di tristezza. Qualche ruspa fondamenta ville targate centrosinistra, altre, ammucchiate, tutte uguali, con giardino

ringhioso cancello, copriva- tempo quelli che stati fertili terreni agricoli.

adesso, si pensava allora, ci sarà il *«riequilibrio del territorio»* e finalmente smetteranno. Per pochi nulla s'è mosso, e l'aspetto collina, pur sfigurato, pa- quello di un malato che porta la sua con dignità.

Intanto gli occhi dei demiurghi degli uffici tecnici, un'altra volta sulla collina. *«Solo i ricchi possono rovinarla? Forse che i poveri non hanno diritto di partecipare al massacro? Non siamo noi per la partecipazione?»*. Così, con questi generosi intenti, nel 1979 il progetto di costrui- oltre tremila vani di edilizia popolare nella zona collinare di Testona.

Adesso chiunque può ammirare i primi risultati riequilibranti di quel lungimirante disegno. Passando per zona e sollevando lo sguardo verso la collina si vedono che schiere di condomini in sequenza, cortiloni di cemento, albero che sembri di plastica, uno svettare di prato verde.

Dopo ghetto di S. Maria, Moncalieri la *Chinatown* per giunta sulla *«ridente collina»* dove *«un tempo c'erano soltanto le ville degli industriali»*.

Un nuovo bivacco sui ghiacciai per gli appassionati d'alpinismo

Si è appena inaugurato, sopra S. Giacomo di Entracque, nell'alta Valle Gesso, il bivacco «Moncalieri», realizzato grazie all'opera della moncalierese della Giovane montagna.

Sono ventitré anni che gli alpinisti cittadini incrociano i sentieri della piccola frazione cuneese, da quando, nel 1960 costruita a S. Giacomo la casa per della Giovane montagna, proprio a due passi dalle palazzine che state dei Savoia.

Il bivacco, costruito a 2710 metri, accanto Gelas, è sulla cresta nord-est dello Chaffron, a pochi metri dal passaggio inferiore dei ghiacciai, nel punto obbligato percorso di chi vuol alpinismo sci-alpinismo sull'imponente massiccio.

Per festeggiare l'evento la Giovane montagna di Moncalieri ha organizzato convegno intersezionale, in coincidenza con l'inaugurazione. «C'era gente che da tutte le parti d'Italia — *racconta Piero Lanza, presidente dell'associazione locale* — sono poi uniti i soci del Cai e corpo soccorso alpino di Cuneo, Borgo S. Dalmazzo, Mondovì, Saluzzo, Bra, Alba, Torino, Torre Pellice. quasi commovente vedere mescolarsi gli zaini colorati di chi scendeva dalle vie più impegnative gruppo Maledia-Gelas-Chafrion, con quelli più che per sentiero normale. E' stata una festa riuscita».

Pelletterie
TOCCO *Stefano*

Negozio:
VIA S. MARTINO 19 - TEL. 64.10.41
Esposizione:
VIA REAL COLLEGIO, 11

CALZATURE MARKET
TOCCO
VASTO ASSORTIMENTO DELLE MIGLIORI MARCHE
Via Martino Moncalieri
Tel. 640.5274

MOBILI
GRAPOLI
ARREDAMENTI CLASSICI
Tel. 606.0296
Via dei Martiri 5
Nichelino (To)

foto Grafia
Gianni Renna
MONCALIERI

80 FOTO NOZZE
colore 20×25
£ 280.000
Omaggio
a tutti gli sposi
FOTO TESSERE
COLORI 5 MINUTI
PUBBLICITÀ - MODA
NOZZE - BATTESIMI
RIPRESE CINEMATOGRAFICHE
Servizio dilettante
Moncalieri
TEL.

LEONE
AUTOMERCATO
acquista autovetture e fuoristrada usate massima valutazione
Moncalieri - - C. Trieste

il quadrifoglio

Prodotti petroliferi e lubrificanti
— ESCLUSIVI ESSO —

ABBIAMO FATTO E CONTINUIAMO A FARE DELLA LEALTÀ COMMERCIALE LA NS. CARATTERISTICA PIÙ IMPORTANTE

SICUREZZA NELEL FORNITURE

AGENTE IPAGAS - IMPRESA DI RISCALDAMENTO
S.A.S. IL QUADRIFOGLIO DI MATTEO TOSCO e C. - SEDE LEGALE: Via Viotti 1 - 10121 TORINO - UFFICI DEPOSITO: Corso Savona, 46 - 10024 MONCALIERI - Tel. (011) 64.50.77 - 64.03.441

Acquisti per 50 miliardi vengono fatti ogni anno fuori da Moncalieri

«Torino ci ruba i clienti» Commercianti al contrattacco

Tornerà anche quest'anno, sulle vetrine dei negozi di Moncalieri, La Loggia, Trofarello e Santena il quadrifoglio, simbolo di buona sorte, che annuncia la lotteria promozionale organizzata dall'associazione commercianti di zona ogni fine .

Quasi trecento esercanti hanno già aderito all'iniziativa che ha lo scopo di pubblicizzare la qualità e la praticità del commercio locale, contro la tendenza (il più delle volte influenzata dalle mode e non dai fatti) di fare la spesa nel capoluogo.

Una recente indagine statistica dimostra che nella si spendono troppi miliardi l'anno per acquisti nei negozi torinesi, trascurando la vantaggiosa opportunità di fare compere sotto casa, nel proprio quartiere, nella propria città.

Le famiglie di Moncalieri spendono annualmente per i loro consumi circa duecento miliardi. Di questa cifra, più del 25 per cento finisce fuori Comune. «*Sono cinquanta miliardi l'anno che escono Moncalieri* — ricorda Domenico Giacotto, segretario dell'associazione commercianti — *per andare su altri mercati, specialmente quello torinese. Nel solo dell'abbigliamento delle calzature, un mercato locale di circa miliardi, quasi 13 (il 37 per cento) viene speso a Torino invece che Moncalieri*».

Continuando con percentuali, ecco come si divide la spesa moncalierese in alcuni dei settori principali: abbigliamento e calzature, 32 per cento nei negozi di Moncalieri, il 37 in quelli di Torino, il resto si divide tra magazzini all'ingrosso e ambulanti. Frutta e verdura: 35,7 a Moncalieri, 2,1 a Torino, all'ingrosso e 47 dagli ambulanti. Maglieria: 32 a Moncalieri, 30 a Torino, all'ingrosso e 24 dagli ambulanti.

Per convincere i consumatori della zona sulla qualità della merce e sulla professionalità servizio nei negozi loro città, l'associazione commercianti organizza una vasta campagna pubblicitaria occasione delle feste natalizie, che culminerà con tradizionale lotteria.

I premi principali un'Autobianchi A112 Abarth un viaggio a Parigi per due persone. A questi si aggiungeranno altri cinquanta premi.

«*Crediamo in questo di riuscire a recuperare una grossa fetta degli acquisti "espatriati"* — continua Giacotto —. *La parola d'ordine di quest'anno sarà: qualità. I negozi che aderiscono all'iniziativa infatti sono stati selezionati dall'associazione secondo rigorosi criteri di qualità. Vogliamo così convincere gente con i fatti, con cose concrete. Sono convinto che buona parte di chi comprerà nei negozi locali diventerà cliente*».

Per ottenere i biglietti lotteria occorre fare spesa in un negozio che espone il marchio del quadrifoglio, con il motto: «*Acquista e vinci nei negozi col quadrifoglio*». L'estrazione sarà effettuata nel giorno dell'Epifania.

Nasce il «Coordinamento volontari» per aiutare gli anziani indigenti

Si sta costituendo a Moncalieri il Coordinamento volontari assistenza ospedaliera (Cvao) con lo scopo di seguire e aiutare gli ammalati indigenti. Fanno parte del gruppo persone di ogni categoria, sesso ed età.

Quella degli ammalati è una realtà poco conosciuta, ignorata spesso un'indifferenza che nasconde la paura. L'ammalato è lì a ricordarci che la nostra buona salute è precaria, che esiste la sofferenza, che al male scampa. Così negli ospedali si consumano giorno per giorno, tra la malattia la solitudine, persone sole e anziani abbandonati.

In loro aiuto, nella zona che comprende Trofarello, La Loggia e Moncalieri, c'è ora il Coordinamento volontari. L'azione del organismo si svolgerà di concerto il personale ospedaliero, in termini riconosciuti dalla legge nazionale e regionale.

La sede Cvao a Moncalieri, presso i locali della Croce Rossa. Per evitare i velleitarismi (anche generosi), sarà organizzato un corso-base di formazione per i volontari, per fare in modo che la spontaneità dell'iniziativa non disgiunta da una professionalità pratica.

Il Coordinamento per finanziarsi ricorre all'autotassazione. Sarà stabilito un contributo fissato consiglio dei soci (ancora da eleggere) approvato dall'assemblea generale. Col tempo si cercheranno contributi di enti pubblici e privati. Le prestazioni dell'associazione gratuite.

In attesa che venga designato il consiglio, si occupa parte amministrativa e dell'organizzazione corsi un comitato che resterà in carica per circa un anno dopo prima assemblea dei volontari.

Chi fosse interessato a questo utilissimo servizio e desideroso parteciparvi, può telefonare alla Croce Rossa Moncalieri (642.464 640.3535) oppure scrivere Casella Postale 105 - 10024 Moncalieri. E' anche possibile rivolgersi ai parroci.

Servizi di
Claudio Gallo

Fratelli Pontiglione
ceramiche SIRE
KLINKER GRES PORCELLANATO PAVIMENTI RIVESTIMENTI
MATERIALI PER EDILIZIA
Isolanit
Ceramiche
Pavimenti
rivestimenti
CERDISA
GIANNI VERSACE
PIEMME VALENTINO
MARAZZI
LUX
SASSOLNOVA
BELVEDERE
GRUPPO SCHIATTI
Sanitari - Arredamenti bagno
Valentino e Pratoni
VASTA ESPOSIZIONE CAMINETTI ANTICHI
Vendita minuto ingrosso
10024 Moncalieri (To) - Corso Savona,
Tel. (011) 647.0296 - 647.0297
Telex 221.392 Pontfr I

AUTOSERVIZI M. CANUTO
V. M. Libertà 9 MONCALIERI - Tel. 642.707 - 642.175
CONCESSIONARI SERVIZI di Moncalieri
Servizi di linea regionali
TRASPORTI SCOLASTICI AZIENDALI
Noleggio Autobus di lusso per grandi itinerari europei
INTERCAR S.p.A.
Str. VALLERE MONCALIERI
NOLEGGIO AUTOBUS TURISTICI E TURISMO
Specializzati nell'organizzazione di viaggi per scuole - istituti - aziende - associazioni in Italia e all'estero
CAMPER PER OGNI NECESSITA'
Interpellateci per qualsiasi preventivo:
SETTORE AUTOBUS: tel. / 642.175
SETTORE CAMPER: tel. /

OFF. AUTORIZZATA FIAT
Miniotti Giovanni
Servizio tagliandi e interventi in garanzia
Riparazioni fuori garanzia
Convergenza elettronica
Via Fratelli Cervi, 16 - Testona (Moncalieri) - Tel. 64.35.15

galleria d'arte moderna e bottega d'arte
lanterna
«di Livio Pezzato»
Serigrafie su metalli pregiati
Quadri d'autore in argento
Dipinti ad olio - Stampe antiche
Porcellane di Limoges Capodimonte
Cornici su misura
Corsi pittura e decorazione ceramica
Via Santa Croce 20
Tel. 640.8294
MONCALIERI

FABBRICA SALOTTI
IL SALOTTIERE
di Cassarà Giacinto
«Quando la comodità supera il prezzo»
Via Gorizia 9 (ang. Gramsci) - Tel. 605.0328
Moncalieri (To)

MACELLERIA 1° QUALITA'
Scelte Carni Piemontesi
Macellazione Propria
Lavorazione Insaccati
Giordana Antonio
LA SERIETA' AL VOSTRO SERVIZIO
Via Juvarra, 57 - Tel. 621026
NICHELINO

SUPERMERCATO delle CALZATURE
NICHELINO - VIA TORINO 131
NUOVI ARRIVI AUTUNNALI INVERNALI
uomo - donna - bambino
prezzi dalla fabbrica al consumatore
ENTRATA LIBERA

Da sempre il Diesel Volkswagen è il più vantaggioso.

Da oggi è ancora più conveniente.

Fino al 15 ottobre 1983
i Concessionari Volkswagen scontano
il valore del superbollo annuale
dal prezzo della Golf,
della Jetta, della Passat Diesel o Turbo Diesel.

VOLKSWAGEN c'è da fidarsi.

ECONOMICI

19 Vendita alloggi

IMPRESA VENDE
alloggi nuovi in Settimo via Milano 2 da mq 100 a 120 a L. 850 mila al mq mutuo dilazioni permute. Tel. 780.1220.

IN Val San Martino via Lavazza villetta libera con 2 appartamenti di 2 camere tinello cucinino bagno cantina 2 boxes giardino Gabetti vende 5767.

LEINI' zona centrale alloggio signorile in bifamigliare: salone 3 2 bagni box giardino ottimo affare. Studio Bertelli 532.210.

LIBERO largo Giachino: 2 letto cucina bagno termo ascensore L. 49 milioni e mutuo. Tel. 687.834.

LIBERO piazza Rivoli: 2 letto tinello bagno solaio ascensore L. mi dilazionabili. Tel. 687.834.

adiacente Torino Grugliasco recente signorile panoramico saloncino tinello bagno posto terrazzo box. Studio R.D. 711.

LIBERO adiacente S. Maurizio: 3 letto cucina bagno L. milioni dilazionabili. Tel. 687.834.

LIBERO

alloggio in palazzina giardino Francia, 1° piano: soggiorno 2 mansarda collegata doppi servizi box. Tel. 595.852 ufficio.

Barrera Milano, camera cucina bagno riscaldamento L. 25 milioni con minimo anticipo. Tel.

LIBERO Borgata Paradiso recente 2 camere o cucinino servizi L. milioni possibilità mutuo fondiario. Tel. 532.760 - 531.927.

corso Novara soggiorno 2 camere tinello cucinino servizi L. 82 milioni. Grimaldi corso 9, tel. 596.464.

LIBERO corso Vinzaglio ristrutturato: camera cucina bagno termoascensore L. 45 milioni. Labeo 746.222.

LIBERO Francia (corso Brunelleschi) recente: camera tinello cucinino servizi, L. milioni anche dilazionati. Telefonare 531.927 - 532.760.

largo Francia ingresso camere 2 servizi termo L. 155 milioni dilazionati.

LIBERO Mirafiori ampio: 2 tinello cucinino biservizi costruzione 1973 tutti conforts vende Labeo 746.222.

LIBERO pressi piazza Rivoli ingresso camera tinello o servizi termo ascensore L. 65 milioni. Saim 445.460.

pressi piazza Pitagora ampio: camera tinello servizi mq. 65 dal '84 termo re L. milioni. Tel. 687.834.

LIBERO pressi corso Francia ufficio 5 cucina termo L. 75 milioni. Saim 447.1238.

LIBERO Santa Rita ristrutturato: camera cucina ingresso bagno L. milioni dilazionabili. Labeo 746.222.

LIBERO subito zona Valentino salone camera cucina bagno a nuovo occasione L. 59 milioni. Tel. 506.396.

LIBERO Campiglia grande ingresso bagno ripostiglio cantina affare mutuo e dilazioni vende Oreb Immobiliare. Tel. 540.220.

via Don Bosco urge vendere camera cucinotta bagno autonomo piano alto, L. 16 milioni. Tel. 510.317.

MADONNA Campagna via Vibò camera cucina affare L. 21 milioni 800 mila dilazionabili. Tel. 758.863.

MIRAFIORI camera tinello cucinino servizi L. milioni . Giovanni Immobiliare 491.550.

Sud libero servizi 140 mq grande terrazzo volendo . Goltre tel. 678.262.

libero 2 tinello cucinino ripostiglio servizi cantina vendesi. Grimaldi 640.8326.

MONCALIERI libero in costruzione 1980 2 camere cucina izi cantina box giardino vendesi. Grimaldi 640.8326.

MONCALIERI libero signorile camere tinello cucinino servizi posto giardino mutuo. Tel.

Pleiadi libero 3 camere cucina servizi ripostiglio cantina vendesi. Grimaldi 640.83.26.

prezzo affare L. milioni libero panoramico tinello cucinino bagno strada Genova. 5767.

MONDOLOCALI liberi pressi piazza Vittorio abbinabili L. 18 milioni mila cadauno dilazionabili. Tel. 687.834.

NICHELINO libero subito 2 tinello servizi piano rialzato L. 46 milioni. Tel. 620.550.

libero tinello cucinino servizi piano rialzato L. milioni 500 mila. Tel.

NICHELINO liberi stessa casa 1-2 camere tinello servizi prezzi a partire da L. 37 milioni. Tel. 335.9780.

749.5000 libero piazza Chironi spaziosissimo tinello cucinino servizi L. 72 milioni.

740.27 liberi in villa collinare salone 2-3 camere cucina vizi box giardino L. 147 milioni.

NORDIMMOBILI 80 740.270 libero S. Rita: 2 camere cucina servizi sore, L. 60

80 749.5000 libero piazza Derna spazioso 2 camere tinello cucinino servizi L. 68 milioni.

NORDIMMOBILI 80 .5000 libera lungo Antonelli monocamera minetto ristrutturata L. 18 milioni.

NORDIMMOBILI 748.5000 zona Rivoli recente 2 camere tinello cucservizi L. 62 milioni.

NORDIMMOBILI 740.270 libero zona via Breglio: 2 camere tinello cucinino vizi ripostigli, L. 58 milioni.

NORDIMMOBILI 80 740.270 libero corso Belgio camera cucina ripostigli L. 36 milioni.

(via Lessona) libero spazioso camera tinello cucinino ingresso bagno L. 47 milioni. Tel. 585.801 Crimea.

PIANO rialzato ufficio mq in perfetto stato corso Re Umberto vendesi. Grimaldi tel. 596.464.

PIAZZA ADR

sig libero: 2 camere cucina bagno 2 arie grande ingresso. Tel. 781.073.

PIAZZA Statuto vicinanze libero ingresso 2 camere cucina biservizi L. 52 milioni dilazionabili. Selim 487.741.

504.352 libero corso Regina gherita ingresso camera tinello cucinino servizi L. 44 milioni.

504.352 libero S. Paolo ampio ingresso 2 camere tinello L. 58 milioni dilazioni.

PRAM 504.352 Bertola in casa signorile con portineria ingresso salone servizi 160 mq.

584.019 corso Regina Margherita luminoso 4 camere cucina servizi cantina L. 68 milioni.

584.019 libero Tenivelli attico ingresso camera tinello cucinino servizi terrazzo.

via Settembre alloggi liberi di 150 e in casa signorile ampie facilitazioni di pagamento e permute.

584.019 Rita frazionamento loggi di ingresso 1-2-3 camere cucina servizi cantina prezzi a partire da L. milioni mutui agevolati.

594.633 libero via Cibrario ingresso cucina servizi termo ascensore L. 45 milioni.

PRAM 594.633 libero Nichelino piano alto ingresso camera tinello cucinino servizi cantina L. 45 milioni.

PRECOLLINA Torino (Moncalieri) 6 camere cucina box, L. 68 milioni. Gaiotto 741.3131.

PRECOLLINA via libero recente tinello angolo cottura arredato ristrutturato. Tel. 518.229 - 548.153.

PRECOLLINARE v. Montemagno appartamento signorile piano camere cucina servizi vuoto 115 milioni volendo box. Aurea 596.607 - 597.774.

in palazzina vende libero recente 3 cucina bagno e in S. Carlo Canavese L. 78 milioni. Tel. 927.6532 dopo le ore 17,30.

S. precollinare libero signorile 3 tinello cucinino L. milioni più 35 milioni dilazioni. Tel. 960.5828.

S. RITA in stabile signorile, piano saloncino camere tinello cucinino servizi cantina. Grimaldi, Einaudi 9, telefono

S. RITA (Via Cadorna) 5° piano terra ascensore: camere cucinotta servizi L. 58 milioni. Tel. 741.2874.

S. via Gorizia libero subito 2 camere tinello cucinino bagno terrazzino cantina piano alto 90 mq. Bit 442.369.

SETTIMO via Colombatto libera casetta bifamigliare 10 camere 4 servizi L. 144 milioni. Tel.

Montecucco libero piano luminoso 2 camere tinello cucinino bagno L. 98 milioni. Tel. 335.8672.

STUDIODATA Brunelleschi libero signorile piano 4°, 2 camere cucina servizi costruzione recente. Tel. 335.8672.

STUDIODATA piazza Sabotino libero riscaldamento autonomo 3 camere ristrutturato L. milioni. Tel. 335.8672.

T.A.I.T. 506.691 libero 2 camere cucina ingresso zi a L. 37 milioni (angolo via Cigna).

T.A.I.T. 506.691 libero (via Cigna) 2 camere cucina angolo cottura ingresso servizi 2 arie, L. milioni.

T.A.I.T. 506.691 libero in via De Sanctis saloncino soggiorno cucinino ingresso bagno a L. 75 milioni.

T.A.I.T. libero Re Umberto 3 camere cucina ingresso bagno anche per uso ufficio. L. 98 milioni.

T.A.I.T. 506.691 libero in corso Grosseto ampio 2 tinello cucinino bagno piano alto L. 71 milioni mila.

T.A.I.T. 506.691 Milano saloncino camera ingresso bagno 2 arie a L. milioni 600 mila.

T.A.I.T. 506.691 libero pressi re (via Revello) 2 ingresso bagno, L. 46 milioni 500 mila.

T.A.I.T. in corso Racconigi 1° piano cucina ingresso bagno termo centrale L. 23 milioni

T.A.I.T. libero in Monte Grappa attico camera tinello cucinino bagno terrazzo L. 75 milioni.

T.A.I.T. libero Madonna di Campagna tinello cucinino ingresso bagno termo ascensore L. milioni.

T.A.I.T. 506.691 libero S. Rita cucina angolo cottura bagno termo L. 68 milioni 500 mila.

T.A.I.T. 506.691 libero Nizza Millefonti ampio 3 camere cucina ingresso servizi 1° piano a L. milioni.

T.A.I.T. 506. libero in Regina 3 are tinello cucinino bagno anche uso ufficio L. milioni.

vende tinello cucinino ingresso bagno cantina L. 43 milioni. Tel. 65

UTIP 547.828 libero adiacente corso S. Maurizio Buniva: cucina sufficienti L. 9 milioni più mutuo.

UTIP 547.828 libero adiacente piazza Respighi via Paisiello: 2 camere tinello nino bagno L. milioni.

UTIP 547.828 vende libero Borgo Vittoria via Coppino ampio panoramico 2 cucina con terrazzino L. 69 milioni.

VANCHIGLIETTA vicinanze corso Belgio libero subito saloncino 2 camere cucinotta bagno mq 60 affare. Bit 442.369.

VENARIA appartamento nuovo soggiorno cucinotta servizi prezzo affare. Giovanni Immobiliare 491.550.

VENARIA centrale economico 2 camere cu bagno L. 500 mila dilazioni. Tel. 595.273.

VENARIA libero mai signorile soggiorno 2 camere cucina servizi box mutuo fondiario permute. Tel. 581.759.

VIA De Sanctis libero recente camera tinello termo ascensore L. 40 milioni facilitati Sefim 473. - 487.741.

VIA Oulx Pozzo Strada 2 tinello cucinino termo bagno sufficienti L. 30 milioni dilazioni. Casa-Nova 920.9705.

VIA Spalato 5 vani di cui 3 liberi piano posto macchina L. 37 milioni. Tel. 835.083.

VILLA Riva di Chieri piano terra interna al 1° piano 3 vani servizi taverneta cantina box mq giardino. Tel.

VILLA 10 km Torino posizione dominante 4 cucina servizi giardino. De Giovanni Immobiliare 491.550.

VILLETTA libera Moncalieri 130 mq soletta piano rialzato più piano seminterrato servizi giardino vende agenzia Troglia 521.1254.

VILLETTA panoramica 3 km centro aveno soggiorno cucina giardino garage volendo L. milioni privato vende. Telefonare $95.384.

VILLETTA zona Valdellatorre e giardino vende, permuta con alloggi/o centro Sanremo. To 2000, tel. 540.946.

porzione villa bifamiliare nuova mq. 95 doppi servizi mq. 120 laboratorio giardino mq. L. milioni. Fatta Bertinetto 741.2874.

Martinetto libero camera cucina water L. 20 milioni 500 mila dilazionabili. Tel. Gueli.

20 Domande

AMMINISTRAZIONE ricerca per propria selezionata clientela alloggi arredati o vuoti uso transitorio. Tel. 447.1655.

universitario proveniente provincia cercano anno scolastico ammobiliato in affitto. Tel. 740.489.

21 Offerte affitto

ALBERGO residence Torino 1 via Piave 62 affitta mono bicamere arredate. Telefono TV Filodiffusione. Tel. 348.8333.

affittasi mansarda arredata sa d'epoca transitorio L. 250 mila mensili. 741.2874.

COLLINA Villa Genero monocamere da L. 160.000 a 370.000 mese più spese. Studio Codoni 530.871.

CORSO Traiano affittasi ufficio 4 ampi vani servizi L. mila mensili. Tel. 396.786.

DOMUS A. 504.113 affitta monolocali alloggi signorili arredati e vuoti stessa casa solo non residenti o piedi a terre.

504.113 affitta signorili varie metrature da 2 a servizi casa.

FAILLA & BERTINETTO 741.2874 affitta zona ufficio servizi, L. 200 mensili.

affittasi studenti impiegati L. mila mensili più spese. No abitazione cauzione. Tel. 965.7984.

PIED-A-TERRE scelti e riservati arredati stessa casa a 30enni 140 - 180 - 250 mila, uso salvario. Tel. 581.735.

22 Traslochi

AUTOTRASLOCHI accurati prezzi modici smontaggio rimontaggio ranzia forgoni. Tel. 657.051 Montalto via Nizza 33.

25 Artigiani, ecc.

AZIENDA in espansione laboratori grado di eseguire un lavoro continuato di accurato finissaggio (rimaglio, glia, ecc.) maglieria esterna di qualità. T. 019/40.383.

37 Campeggio sport

Abrate Sport mette in vendita uno stock di camper VS Ruggeri Rimor 1981-82 accessoriati, in perfetto stato a prezzi di realizzo. Rivolgersi via Clotilde 45, tel.

RIMESSAGGIO roulotte Claudia Gillio 14 Druento tel. 984.6423 officina riparazioni roulottes d'occasione.

43 Filatelia, collezioni

lotti eredità collezioni di monete medaglie oro argento valu pagamento contanti. Recomi ovunque. Tel. 548.365.

45 Ville, app., cascine per vacanze, acq.-vend.

A.A.A.A.A. LIRE 28.500.000 Casamercato 650.3805 km da Torino rustico: 4 vani stalla fienile. Pagamento dilazionato 36 mesi.

A.A.A.A.A. LIRE 29.300.000 Casamercato casetta : vani giardino magazzino. Pagamento dilazionato 36 mesi.

A Loano-Ceriale sulla spiaggia fronte mare impresa vende direttamente ultimi alloggi Telefonare 019 ,

Boscanero signorile salone camere biservizi box L. 75 milioni più mutuo. Tel. 758.863.

ALLOGGIO San Benigno nuovo vuoto signorile tinello L. milioni più mutuo. Tel. 758.863.

ALPETTE libera baita ristrutturata di 4 camere 2 2 piani giardino L. 58 milioni. T.A.I.T. 506.691.

BORGHETTO libero palazzina camera tinello bagno terrazzo L. 40 milioni più mutuo. Tel.

BORGONE (inizio Val Susa) casetta abi servizio L. 28 milioni. Tel. 380.231 Gueli.

lorio sul mare l'affare d'autunno. Villini con centro servizi e sportivo funzionante: 1 milione prenotazione, 3 milioni a mese, 4 milioni gennaio, rai mutuo più 20 mensilità senza interessi. Telefonare 011/761.591.

(Rivarolo) casetta indipendente 8 camere tinello cucinino bagno garage 3000 mq terreno L. 35 milioni più mutuo. Tel. 532.408.

CASA Castagneto Po salone 4 camere cucina bagno 1000 mq giardino L. 70 milioni più mutuo. Tel.

A. 011 650.3805 cerca per propria clientela rustici casette cascine baite ville in ogni zona. Pagabenecontanti! Aperto sabato pomeriggio.

CASAMERCATO 650.3805 vende rustici cascine casette ville, campagna tagna mare. Vasta scelta. Mutui.

CASETTA Canavese Castelnuovo tavernetta 5 camere cucina biservizi termo, altare, L. 69 milioni. Tel. 532.408.

panoramica 10 km Chivasso 3 servizi taverneta cor L. 19 milioni più milioni dilazionabili. Telefonare 960.5828.

CASETTE indipendenti cascinette vari prezzi dimensioni località. Mutui, dilazioni, permuta. Casamercato 011 650.3805.

CHIAVARI (Carasco) rustico piani 180 mq, 10 mq solo L. 14 milioni più L. 14 milioni in anni, Fondiari Liguria 0185 307.661.

da «Val Sangone Immobiliare» piazza Giovanni XXIII n. 10 tel. 937.6227 aperta tutti i pomeriggi sabato e domenica tutto il giorno tratta i Vostri immobili per acquisti e vendite in zona.

Valdobbia vendesi bilocale finemente arredato 5 posti letto ampia dilazioni. Bit 011 442.369.

OSPEDALETTI monolocali vista vendonsi. Dilazioni, mutuo. Telefonare 011 309.5978.

OSPEDALETTI sole panorama quanto vi assicurerete acquistando da il vostro alloggio nuovo, condizioni di pagamento favorevoli Iva 2% dio L. 1 milione 600 mila al mq. Agenzia Mantovani, tel. 0184 80.810 Sanremo.

REFRANCORE comodo negozi rustico piani già parzialmente rattato box 4 porticato cortile oltre mq circa circostante fruttato e 35 milioni mila do. Tel. 0141 55.675.

S. frazione porzione di casa rurale rianata 2 piani camere box magazzino cortile comoda negozi L. 44 milioni mila verde. Tel. 0141 558.75.

SANSICARIO società vende bitrilocali anche arredati stessa ample dilazioni di pagamento. Tel. 011 442.369.

località Tetti Caravaglia rustico da ristrutturare vani terreno 11 milioni 500 mila. Gabetti 5767.

d'Aosta la Magdalena Torgnon tipiche vicinanze impianti vendiamo mini alloggi pronta consegna e in costruzione da 50 milioni. Tel. 0165 43.621.

85.000.000 nuova panoramica soleggiata mezza villa bifamigliare indipendente Coassolo vendo. 920.7263 -

46 Ville, app., per vacanze,

affittasi alloggetto posti to vista mare stagione invernale. Tel, 63.852.

47 Alberghi, pensioni

MARGALLUIGI residence offre nella nuova casa di riposo anziani sita 37 km Torino singole doppie con servizi privati sanitaria 24 ore 24 e tutti i conforts necessari. Telefonare al 0141 488.181 - 488.182.

49 Informazioni

ALLA Stinge investigazioni controllo indagini rintracci. Via Bu 5 angolo via Roma, telefono 534.615.

11 Varie

A.A.A.A.A.A. GIOIELLERIA compra oro argento monete gioielli. Prezzi massimi. Corso Peschiera 161, tel. 334.832.

A.A.A.A. argenteria oreficeria gioielleria vecchia antica valutando massimo. Tel. 878.327 via Mazzini 27.

aiuta amore lavoro fortuna successo vincita al gioco. Tel. 835.301 via Mongrando

«Circe» veggente cartomante radiestesia consiglia risolve problemi d'amore vi farà persona amata tramini e pentacoli protettivi. Tel. 686.6773 solo donne, via Muratori 13 - Torino.

materassi tutte le misure e a richiesta ortopedici vendita in fabbrica. Via Servais 15, telefono 749.5134.

L'inglese vivo Wall Street a colpo sicuro

direct' marketing e sviluppo

50 Sedi in Italia

WALL STREET INSTITUTE

La comodità di scegliere, volta in volta, i giorni e le ore di frequenza secondo i propri impegni: tutti i giorni fino alle 21.

L'opportunità programmare individualmente intensità durata corsi: dalle 2-3 ore settimanali alle 7-8 ore giorno.

L'esperienza di gruppo di e professionalità di qualificati docenti di madrelingua: consulenze e tests gratuiti.

La novità dei supporti didattici d'avanguardia: computers di controllo, laboratori individuali, visual-aids, telecamere e video-tapes.

Il vantaggio di vivere situazioni reali: comunicazione, professionalità socializzazione, «sul posto».

La sicurezza pieno sviluppo proprie motivazioni, proprie risorse e capacità: un investimento che «conta» che «rende».

Wall Street Institute è anche tedesco - francese - italiano...

TORINO - (10122) - PIAZZA CASTELLO, 139 - Tel. (011) 549.203 - 553.107

«FLASHDANCE» MUSICAL PER TEENAGERS DA OGGI AL REPOSI

ECCO LA PROTAGONISTA

JENNIFER
nasce vedette

Jennifer nasce vedette. Compirà vent'anni in dicembre, frequenta i corsi della Yale University. Per quanto fosse già nota modella, deve la sua scelta e il suo lancio a circostanze curiose.

«*Il giorno del provino* — racconta — *ero giunta in California distrutta. La compagnia aerea aveva smarrito il bagaglio, nelle ricerche n'erano andate ore preziose. Il caso volle che dovessi interpretare una patetica: fui perfetta per la parte, la disperazione personaggio la mia stessa*».

dunque proseguire in questo genere d'immedesimazioni e avvicinare la Alex del film alla Jennifer della vita quotidiana. Naturalmente l'attrice ha imparato presto a stare al gioco: «*Il ruolo non è poi così lontano da me: un tipo indipendente, vulnerabile, che ha esattamente la mia età. Non dà peso al provino proprio come me che, all'inizio, non mi concentravo neppure sull'importanza di frequentare un buon college o di cimentarmi con questa parte*».

per la la nuova carriera è una via imboccata senza possibilità ripensamenti: «*Provo in ogni modo grande soddisfazione a esibirmi davanti alla cinepresa perché ho la sensazione di ricordare certi miei momenti personali di riviverli*».

Jennifer Beals descrive danza del un'autentica forma di espressione: «*Una mia, specie di fuga dalla realtà*».

JENNIFER BEALS

FLASHDANCE Adrian Lyne, con Jennifer Beals, Michael Noury, Lilia Skala. Commedia con musiche, produzione americana, a colori. (Cinema Reposi).

milioni si contano i Travolta a spasso per vie delle metropoli americane. Ma solo a pochissimi è dato di essere per volta protagonisti e a uno, due forse per ogni generazione è consentito di essere se stessi e di proporre se stessi come modelli agli altri ragazzi. Nel momento della lunga crisi cinema tradizionale le attenzioni registi e produttori si spostano verso fasce giovanili, verso i ventenni hanno quattrini in tasca sogni mente.

Flashdance *rappresenta un'ulteriore conferma del sogno americano del successo. Non racconta ai suoi giovani spettatori la favola classica ammantata un fascino arcano priva di una cronistica concretezza. Piuttosto* **Flashdance**, *ricordando come il successo si trovi davvero a portata di mano dei singoli, insegna a battersi nella vita. Quando ragazza all'esame pattinaggio per rivista sul ghiaccio s'imbambola e crolla, il padre stesso rallegra metaforicamente veristicamente che didietro sodo.*

Allora Alex, protagonista racconto, troverà la forza di perfezionarsi e di eccellere nella danza e Jennifer, protagonista film, troverà per la sua freschezza e la sua tipicità i grossi contratti miliardari. Tutto ciò in una cornice eccellente, fatta professionismo e di vivacità.

Trama — *Alex, il sorriso sbarazzino dipinto sul volto graziosissimo, fa la saldatrice in un cantiere di Pittsburgh. Di sera balla i ritmi sfrenati banali della disco-music in localaccio da niente. Dovrebbe trovare il tempo coltivare la danza classica come le suggerisce dolcemente Hanna, ex star che la protegge vorrebbe vederla iscritta all'Accademia.*

Per la ragazza, avida di vivere la sua vita senza darsi degl'impegni e scadenze, sarà magari divertente schierare riere oriundo polacco che nel medesimo posto agli avventori barzellette politiche piatti scotti oppure scherzare con «boss» che ne vorrebbe fare sua ragazza fissa. Invece i giorni passano, illusioni che si spengono e i propositi che si fissano. Addio al cameriere che va Los Angeles per fare del cinema (o dei servizi in altre pizzerie) e uno schietto «sì» al padrone che si rivela tenero e comprensivo.

Schermaglie progetti infervorano Alex che ormai più teenager scatenata. E' morta la sua maestra Hanna, prossimo il giorno dei vent'anni. Eccola presentarsi alle prove e vincere il posto all'Accademia.

Giudizio — *Nei momenti più diversi del film, tra un incontro l'altro, Alex pedala allegria attraverso le streets affollate di Pittsburgh. Un torrente d'immagini travolge e l'impressiona: il vigile che dirige il traffico, il sottobosco della delinquenza spicciola, le figure rubate all'occhio della o alla vetrina dell'edicola. Queste immagini costituiscono per Alex, la sua visuale estetica movimentata, serie ininterrotta di passi di danza.*

Il regista Aadrian Lyne, nascita inglese ed esperienza pubblicitaria, imposta estrema chiarezza questa sua operazione votata al successo. Alex cioè ama e vive la danza senza mai istante di debolezza o distrazione. La grande città industriale sembra schiacciarla, mediocre vitalità notturno sembra avvilirla: invece niente, Flashdance diventa un imperativo di vita. Chi desidera una cosa, ha i mezzi per ottenerla, in qualsiasi circostanza si trovi a lottare.

Tutto il film, pervaso da un'idolatria per la fisicità dell'individuo, ribadisce una visione rassicurante e ottimistica dell'esistenza. Infatti gli attrezzi lavoro impugnati all'aperto nel pungente inverno nordamericano non nelle mani della e il passato dell'innamoratissimo «boss», più vecchio e divorziato, ha fatto il compagno ideale. Non è nemmeno mai troppo tardi per avverare il proprio sogno: lo afferma la attesa iscrizione di Alex all'Accademia nella finzione e lo dimostra il lancio dell'avvenente Jennifer Beals, che è doppiata nella di danza, come protagonista nella realtà.

Luci, angolazioni, filtri musiche costituiscono per fotografo Peterman e per il regista Lyne l'impasto necessario a un lavoro virtuoristico suggestivo.

A cura di **Piero Perona**

UN SOGNO
per milioni di travoltini

IL MASTINO IN «FLASHDANCE» NON CONTRASTA AMORI TRA MICHAEL NOURY E JENNIFER

LE PRIME RECENSIONI DA VENEZIA

I CRITICI
l'hanno visto così

«Lo stile frenetico e incoerente esplode nelle danze benissimo, nell'avidità spettacolare, in una sorta condensazione capace di presentare come un evento ogni melensaggine: il cane mastino amico e guardiano della ragazza, le sue espansioni al confessionale nella chiesa cattolica, l'impresa portar via un'amica dal locale dove mostra nuda, l'accortezza di la pianta piedi larghe strisce di cerotto prima degli esercizi ballo, le battute prevedibili («*Andrà meglio la prossima volta*», «*Non ci sarà prossima volta*»), i bisticci amorosi («*Vattene, tornatene a giocare con la Porsche*»).

Complice musica, *Flashdance* è più travolgente di Travolta, film destinato agli occhi, alle orecchie, ai muscoli, piedi che irrefrenabilmente seguono il ritmo, tutto fisico, adattissimo quindi momento, pubblico contemporaneo.

Lietta Tornabuoni — La Stampa

★★

Veniamo a quelle che ci parse le virtù più autentiche del film diretto dall'inglese quarantaduenne Lyne, forte d'una lunga esperienza nel degli spot pubblicitari e qui al suo secondo lungometraggio dopo *Foxes*, di quattro anni fa, noto in Italia. Dalla botte vecchia della trama estremamente risaputa, Lyne ha distillato vino nuovo, solo la condotta del racconto sul molte belle canzoni e sull'adeguata colonna sonora di Giorgio Moroder, anche soprattutto per un inedito lavoro effettuato sulle immagini assieme al direttore della fotografia Don Peterman.

Con luci e controluci, magicamente filtrate e speciali angolazioni, ha conferito al aspetto indubbiamente mutuato virtuosismi della video-music, ma d'una sensibilità cromatica e compositiva di rara suggestione. Ciò che dona *Flashdance* una patina oltre il moderno.

Leonardo Autera — Corriere Sera

★★

«E' la solita "*vecchia, grande America che offre a tutti un'occasione*" quella che *Flashdance* ci restituisce in meno cento minuti proiezione: dura, caparbia, violenta, eppure capace di solidarietà improvvise e candide ingenuità. Insomma, roba di quarta ampiamente digerita, un «*do it yourself*» in salsa vagamente liberal permissiva.

Su tutto naturalmente troneggia il di Jennifer Beals: muscoloso, affusolato, orgogliosamente esibito. Cinema che fa pensare, ma che fa commuovere. Cinema fa inorridire Gian Luigi Rondi, il quale comunque non può fare a meno di piazzare *Flashdance* nella rassegna notte, sperando che i biglietti tutti esauriti e che la stampa parli».

Michele Anselmi — L'Unità

IN POLTRONA DAVANTI ALLA TV

IL SANTO

torna per l'ultima volta sulla Rete 1

Rai-Rete 1

20,30

Il ritorno del Santo, telefilm. Come appendice, dopo quattordici giorni di rispunta un ultimissimo episodio questo serial che la prossima settimana verrà definitivamente soppiantato dallo sceneggiato Casa un dopo.

trama ricorda un po' da vicino quella di un giallo di Ed MacBain, o quella di un poco film giallo francese, narrando la trovata di bella cantante italiana che non riuscendo a diventare popolare escogita l'espediente del falso rapimento d'accordo con il suo agente.

Come accadeva nelle storie similari, il rapimento simulato si fa autentico, a questo punto in luogo dell'intervento dell'Ottantasettesimo distretto o di un dimesso commissario parigino, vicenda registra quello del Santo che nei cinquanta minuti concessi risolve il con la consueta naturalezza.

Coprodotto dalla Rai, il serial, che nelle puntate aveva inserito volti noti di Cinecittà, dalla Martinelli Carol André, sceglie curiosamente per ruolo tante italiana la non conosciutissima inglese Linda Thorson.

ORE 21,25

Caccia tesoro, quiz. Jocelyn gira in elicottero su sfondi esotici, mentre in studio i concorrenti faticano consultando atlanti e libri storia. Dopo quattordici settimane e tredici puntate (c'è stata un'interruzione), gioco premi italo-francese potrebbe comprensibilmente denunciare riflusso d'interesse da parte del pubblico anche perché mancante del brivido del superpremio in palio a cui ci hanno abituati i telequiz delle private, nonché del terribile avvincente carosello dell'alternarsi dei campioni in carica.

Stasera andiamo nel Mar dei Caraibi sull'isola Martinica, nota più di tutto per l'eccellente rum che vi si distilla. I tre quiz come sempre non facilissimi.

Canale 5

ORE 20,25

La saga del Padrino, film per la tv. La proposta prima serata di Canale la probabile trionfatrice all'esame degli indici d'ascolto. L'episodio di stasera copre la parte centrale del primo Padrino cinematografico partendo dalla guerra che si scatena le bande New York terminando con il ritorno di Michael dalla Sicilia.

Dopo il ferimento di papà Vito, Sonny prende le redini della famiglia Corleone nella maniera più violenta e sbadata possibile, cercando di far fuori più «soldati» del clan Tattaglia che gli riesce. Quando però si tratta di sbarazzarsi del «Turco» Sollozzo e del capitano di polizia corrotto McColoskey, ad offrirsi volontario l'incensurato e insospettabile Michael, che conduce l'incarico comprensibile titubanza e viene imbarcato per la neanche un'ora più tardi.

Assisteremo poi all'assassinio Sonny, alla guarigione di Vito e al matrimonio di Michael Apollonia, fra le scene memorabili quella in cui il «caporegime» Clemenza (l'attore Richard Castellano) alterna lezioni di assassinio, di culinaria e bonaria saggezza allo spaesato Michael candidatosi killer. Fra i Al Pacino, James Caan, Marlon Brando, John Cazale, Sterling Hayden, Diane Keaton, po' d'attenzione l'avrebbe meritata anche Abe Vigoda, l'interprete del futuro traditore Tessio, poi quasi sparito dalla circolazione parte una comparsata un telefilm della serie Love Boat in un'improbabile parte di seduttore.

Retequattro

ORE 20,30

Falcon Crest, telefilm. Sorpresa: questa — la ventisettesima — è l'ultima puntata Falcon Crest, almeno per il momento. Mai favorito un eccelso ascolto, il telefilm si commiata un po' travolto stasera dalla concorrenza, mostrandoci una lunga addii, ma lasciando naturalmente in sospeso il discorso eventuali prosecuzioni future.

Melissa all'ospedale apprende la notizia dell'innocenza Cole, e, già notevolmente sollevata, esulta quando viene a sapere che il neonato Joseph reagisce positivamente alle

A casa Chase fa scoppiare la rivoluzione scovando libri contabili segretissimi scoprendo che Angie impegnato i fondi comuni in folli imprese e che in pratica in c'è quasi più soldo. Mentre guarda al futuro con speranza, Chase può altrettanto, decretando che regno dell'investimento e azzardato è terminato e che inizia quello della saggezza.

DOVE ANDIAMO STASERA IN CITTA'

ALL'AUDITORIUM

da Parigi con Mozart e Berlioz

I CONCERTI

AUDITORIUM RAI, 21, l'Orchestre de Paris — direttore e pianoforte Daniel Barenboim — eseguirà Mozart (Concerto in maggiore per pianoforte orchestra K. 488), Berlioz (Sinfonia fantastica op. 14). 735 ingressi posto a sedere a lire 3 mila dalle ore 20

CARMINE, ore 16, il Thomanerchor di Lipsia, diretto da Joachim Rotzsch esegue Bach, mottetti (Singet dem ain Neues Lied Bwv 225; Der Geist hilft unser Schwachheit auf Bwv 226; Jesu meine Freude Bwv 227; Fürchte dich nicht, ich bin bei dir Bwv 228; Komm, Jesu, komm! Bwv 229). L'ingresso gratuito.

TEATRO

GOBETTI, sono iniziate le prove «a tavolino» La Mandragola di Niccolò Machiavelli, primo allestimento del Teatro Stabile di Torino per Stagione 1983-84, con la regia di Mario Missiroli. Le e i costumi dello spettacolo sono dello stesso Missiroli con Giulio Paolini. Le musiche di Benedetto Ghiglia. Gli interpreti della Mandragola sono: Paolo Bonacelli, Pina Cei, Cesare Gelli, Claudio Gora, Riccardo Peroni, Alessandra Musoni, Clementi, Guerrino Crivello, Viviana Larice. Come per Antonio e Cleopatra nella scorsa stagione, anche per la Mandragola è prevista l'ultima fase di lavorazione dell'allestimento al Teatro Civico di Vercelli. Il debutto a Torino avrà luogo Teatro Carignano il 17 novembre.

CARIGNANO, dalle 17,30 alle 22. «I Cantieri della Fantasia» propongono «Sensazione dell'arte», bienti, performances, happenings. Per tre sere la guariniana piazza Carignano ospiterà gli ambienti, i percorsi le strutture del degli allievi dell'Accademia; poi tutti i gruppi si concentreranno verde dei giardini di piazza per «happening più complesso le», con momenti più specificamente musicali teatrali tipo la parabola teatrale «proletaria» del Gruppo degli anziani sulle vicende della forza lavoro Torino e la ballata «pacifista» C.M.A.

«Il trovare dei espressivi un ambiente denso rapporti umani — dicono gli organizzatori — non è certo sufficiente per uscire dalla "nevrosi" metropoli, può essere un primo passo».

PUNTO FISSO, Duomo lato campanile, proseguono le iscrizioni alla scuola di mimo e teatro movimento, cura del mimo e attore Franco Cardellino. Per ulteriori informazioni tel.

piazza Santa Giulia 7, proseguono le iscrizioni alla scuola danza musica (scuola anche per bambini handicappati). Per ulteriori informazioni, tel. 879.373.

D'UOMO TEATRO, piazza Giovanni, proseguono le iscrizioni alla scuola di recitazione Anna Bolens. Inizio dei corsi, ottobre novembre. Per ulteriori informazioni tel. 546.633.

TEATRO NUOVO, Torino Esposizioni, seminari di danza classica a cura di Elena Madan Vera, contempora- cura di Carla Perotti, danza creativa cura di Elena Maria Garcia. Per ulteriori informazioni tel. - 680.660.

CINEMA

CHARLIE CHAPLIN 2, 15,30, per la rassegna cinematografica «Partitura e immagine»: «Parsifal», Hans Jurgen Syberberg. L'ingresso mila lire.

MOVIE CLUB, Principe Amedeo 5/a, ore 20,30 e 22,30: «Sabotatori» (Saboteur), di Alfred Hitchcock, Robert Cumminga, Priscilla Lane, Otto Kruger (Usa - 1942 - bianco e nero - 108' - versione italiana).

AVVENIMENTI

INFORMAGIOVANI; occasione del 1° vita del Centro Informagiovani, via Garibaldi si trasformata in questi giorni (fino al settembre) in grande «laboratorio» dell'artista Lorenzo Pezzatini.

Lungo l'affollata via pedonale, lo scultore fiorentino realizza alcune opere con il suo «filo-oggetto» composto colori acrilici, nei toni base blu-giallo-rosso, solidificati attorno ad un'anima. Il colorato prende forma giorno dopo giorno inventato lì per Pezzatini nel modo cui egli lavorare: con gente presente nella strada che suggerisce, commenta, collabora.

Da via Garibaldi il filo arriva al Centro Informagiovani, luogo in cui l'artista lizza l'opera finale che rimane modellata in una delle possibili figure.

La scelta, nell'attuare un'operazione pubblicizzazione del Centro, caduta su Lorenzo Pezzatini non solo per le geniali, ma anche soprattutto per la sua capacità di intrappolare l'attenzione, dialogare con la gente, coinvolgere direttamente e intensamente.

BIBLIOTECA MUSICALE, per Settembre Musica, stamattina seminario di Kees Boeke (flauto dolce). «La Spagna» Josquin Desprès.

COMPAGNIA DEL BAGATTO, per la rassegna di teatro e arti visive Collegno «Differenti Sensazioni 2» — promossa dall'Ussl 24, sociale F. glia, dagli assessorati alla Cultura e Sanità della Regione Piemonte — il Gruppo ricerca teatrale della Compagnia del Bagatto (organizzatore della rassegna) pre- Teatro dell'I.R.A.A. che terrà 28-29-30 settembre un seminario sul lavoro teatrale dal titolo «Teatro rimosso». Per informazioni e iscrizioni telefo- al 543.682 - 780.5353 int. 298 (centralino Collegno)/tutti i giorni dalle ore 10 alle ore 17. «Sull'esperienza dello Stalker» il 5-6-7 ottobre, si terrà invece un seminario sul metodo teatrale che il Gruppo di ricerca teatrale Compagnia del Bagatto sta sperimentando e verificando lavoro all'interno dell'ex ospedale psichiatrico di Collegno.

CIRCOLO ARTISTI, Bogino 8, questa sera, alle 21, Raiteri presenta collezioni autunno-inverno, grandi firme per lei e per lui.

GAY DISCO TRIANGOLO ROSA, via Cavalcanti 5, ore 21,30, per tutti i soci simpatizzanti, festa di inaugurazione della nuova stagione Nel corso della serata è programma uno spettacolo musicale dal titolo «Oh cara Hollywood» realizzato da Enzo Isola la compagnia. La serata è a ingresso gratuito.

IL LABORATORIO DANZA, Trapani 49, da Anita Cedroni, propone per la stagione i propri corsi di: danza classica, danza classica per professionisti, moderna, ginnastica aerobica, tip-tap, dizione ed educazione della voce.

Durante l'anno scolastico verranno organizzate per gli allievi proiezioni gratuite video-tape dei più significativi balletti classici e moderni. Per informazioni e iscrizioni rivolgersi in oppure telefonare al 335.8147 (tutti i giorni, sabato escluso, dalle 16 alle 20).

OPERA BAROLO, prosegue la mostra di ritratti e documenti dell'Opera Pia Barolo in occasione del 150° anniversario di fondazione dell'Istituto Santa Maria Maddalena.

CENTRO D'INCONTRO VANCHIGLIA-VANCHIGLIETTA, lungo Colletta 61; Centro Musicascolto dispone di una notevole raccolta di cassette di ogni genere musicale. In questi giorni ripreso l'attività per quanto concerne l'ascolto cuffia. L'orario è il seguente: dal lunedì venerdì, dalle alle 19.

SEGNALIAMO FILM ALLA TV

Retequattro

ORE

sposare un milionario, Usa commedia 1953. Film spensierato che la critica po' bistrattato ma che comunque assicura un'ora a quarti di divertimento anche se sul filo di una storiella in cui le prime fanno già presagire lo scontato svolgimento lo scontatissimo finale. Perfettamente divise fra le dive Monroe, Grable Bacall, le varie sequenze agli spettatori smo in abbondanza e larghe dosi di quell'ottimismo che fine degli Anni Sessanta il cinema ha progressivamente perso. Stupisce poco però che 4 rischi mandando in onda film già precedentemente trasmesso praticamente tutti i canali.

Italia 1

ORE 20,30

armi, Usa drammatico 1957. Dai romanzi di Hemingway il cinema trasse il soggetto per almeno quattordici film, ma tutti solo pochissimi soddisfarono i molti cultori dello scrittore. Questo non fu uno quelli, trattandosi oltretutto del remake di un'opera precedente, da- interpretata Gary Cooper che in Italia non vedemmo essendo stata considerata un po' infamante nei confronti dell'esercito. produttore voleva dar vita al Via col vento degli anni Cinquanta, ma l'imposizione moglie, la diva Jennifer Jones come protagonista piacque al regista John Huston che litigò con lei e dopo poche settimane se andò posto al meno geniale Charles Vidor.

Fedele ai dettami del produttore-padrone, Vidor confezionò una monumentale pellicola con nessun volo poche emozioni, che riuscì appena a riportare a molto denaro e indusse Selznick chiudere il cinema e ritirarsi vita privata. Il problema distribuzione fu risolto con l'introduzione iniziale di un discorso sulle virtù guerriere dell'esercito Diaz, il genero inserimento nel cast di De Sica, Interlenghi e dell'onnipresente Sordi.

Rai-Rete 3

20,30

Senza amore, commedia 1945. Le commedie Spencer Tracy e Katharine Hepburn sarebbero parte sepolte negli archivi a interpretarle non fossero i due attori. La vicenda narrata vale pochissimo, e il modo di la del regista Harold Bucquet, pochissimo noto, non vanta alcun merito particolare. Resta però performance recitativa coppia che con tutta sua simpatia potrebbe indurre ad indicare film come il migliore di tutta la

STASERA — SULLA RETE 3

CHE COPPIA!

Hepburn-Tracy: da non perdere

SPENCER TRACY E KATHARINE HEPBURN IN UN FILM DEGLI ANNI 30

Il ciclo dedicato dalla terza rete tv alla coppia Katharine Hepburn-Spencer Tracy, trova una sua giustificazione: raramente due attori di sesso diverso sono riusciti a stabilire nella storia del cinema americano, anche mondiale, un'intesa così perfetta.

Non belli, né l'uno né l'altra, ma lui, Spencer, non soltanto un «eroe positivo» hollywoodiano irrigidito negli schemi, così in voga nel periodo tra il 1930 ed il '40, bensì un interprete abile nel fare perno sul gioco sottile delle sfumature, al punto da rendere più efficaci, proprio come il nostro Eduardo, i gesti e le espressioni rispetto alle parole; lei, Katharine, intensa e convincente, docile ma nel contempo ferma, così da lasciare il suo volto legato a tutti i personaggi con i quali si è identificata.

Come sempre, anche nella vita, fu la Hepburn a scegliere Tracy. Era il 1942, e le sembrò, a giusta ragione, che sarebbe stato il partner ideale per il film di Stevens *Woman of the year*. Da allora i due hanno recitato insieme decine di volte, spesso in una schermaglia giocosa, particolarmente piacevole nelle pellicole di Cukor *Adam's Rib* (1949) e *Pat and Mike* (1952). Il film che si potrà rivedere sintonizzandosi domani alle 21 sulla rete 3 tv è del 1945: *Senza amore*, regista Harold S. Bucquet. Al fianco dei due, una giovanissima Lucille Ball, diventata famosa per un suo «show».

Senza amore è dunque uno dei primi film che impose la coppia Hepburn-Tracy.

Caso raro nella storia di Hollywood, Spencer Tracy è stato un attore misurato e popolarissimo nell'arco di quasi 40 anni. Nato nel 1900 nel Wisconsin, esordì in teatro nel 1924 e in cinema negli Anni Trenta, quando la capitale statunitense della celluloide esigeva attori di prosa da sostituire ai divi del muto, incapaci di adattarsi, per la maggior parte, al nuovo mezzo tecnico.

A 16 anni dalla scomparsa di Spencer Tracy, avvenuta nel 1967, la sua recitazione appare assolutamente valida, non scalfita dall'usura del tempo. Così come quella della sua inseparabile compagna, nella vita e sullo schermo, Katharine.

Lei è nata sei anni dopo di lui nel Connecticut e, a sua volta, ha cominciato col teatro. Si è affacciata al cinema con un film, *Febbre di vivere* di matrice teatrale: George Cukor si era ispirato, infatti, alla commedia omonima, *A bill of divorcement*, di Clemence Dane. Il suo primo grande successo lo ottenne nel '33 con *Piccole donne*, tratto sempre da Cukor, dal noto romanzo di L. M. Alcott.

Una delle prerogative della Hepburn, nonostante l'affiatamento con Spencer Tracy, continua a consistere nel disegnare in maniera mirabile i personaggi di zitella. In *Senza amore* è, invece, una convincente vedova, che cerca di scemare a un coraggioso giornalista (Spencer Tracy) la «sete» di verità, ma non ci riesce.

URSUS

in mostra con Maciste

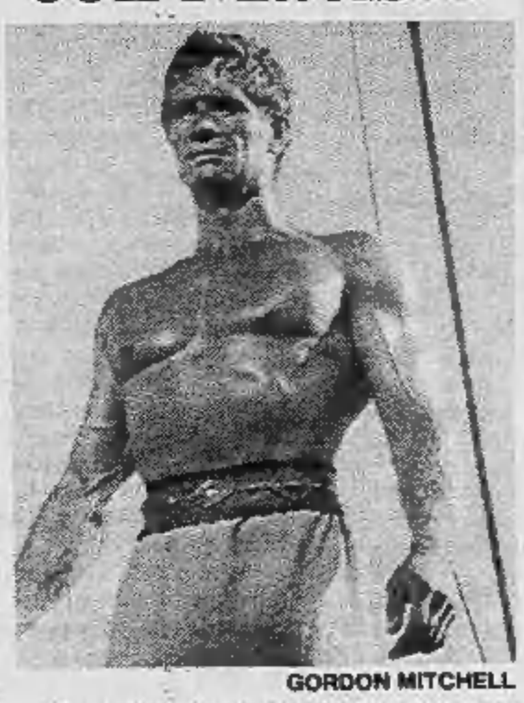

GORDON MITCHELL

Alle tante manifestazioni cinematografiche esistenti in Italia e nel mondo sta per aggiungersene una che sarà forse la più curiosa e la più originale. Si tratta della rassegna «Gli uomini forti», che si svolgerà a Milano dal 25 al 29 ottobre di quest'anno e che è promossa dalla Provincia di Milano e dalla Regione Lombardia e curata da Alberto Farassino e Tatti Sanguineti.

«Sarà basata interamente su vecchi film — ha detto all'Ansa Farassino — che hanno per protagonisti uomini forti: Saetta, Ursus, Maciste, atleti e acrobati provenienti dal circo, dal varietà e anche dalle palestre ginniche, che nei due primi decenni del secolo dettero vita a un filone molto fortunato e popolare, l'unico che riuscì a superare la crisi del cinema italiano degli Anni Venti».

— *Sono tutti film dell'epoca del muto, o ve ne sarà anche qualcuno parlato?*

«Sono tutti film muti. Se la manifestazione avrà successo potrà continuare col cinema sonoro, con i film storico-mitologici del dopoguerra che ora hanno avuto un ritorno di fiamma. I film non saranno tuttavia del tutto silenziosi poiché saranno accompagnati in sala da un pianista e da un violinista. Inoltre ci saranno avanspettacoli con "uomini forti" di oggi, cioè culturisti, acrobati, spezzatori di catene, sollevatori di pesi».

— *Ma non c'è il pericolo, malgrado la serietà della manifestazione, che il pubblico rida di film che oggi, forse, possono apparire comici?*

«Al nostro intento molto serio di salvare film che si stavano perdendo (che in certi casi abbiamo fatto ristampare e che per lo più sono conservati nella Cineteca italiana di Milano), oltre che di far conoscere un periodo molto interessante del cinema italiano, si aggiunge proprio quello di divertire il pubblico, all'insegna dell'effimero e della manifestazione popolare».

CONCERTO SU RETE DUE

TERESA

e la «Napoletanità»

TERESA DE SIO

L'hanno ribattezzata «regina della canzone napoletana», così come chiamarono Juliette Greco regina di Saint-Germain-des-Pres.

E lei, Teresa De Sio, che non vuole più essere indicata come la sorella della più nota Giuliana De Sio, attrice cinematografica e televisiva, sembra che ce la stia mettendo tutta. Dopo aver inciso con un gruppo qualificato nelle ricerche «Musicanova» un album di «Villanelle», Teresa ha cercato di imporsi come solista, e adesso anche come presentatrice.

La seconda rete tv della Rai trasmetterà, alle 21,35, un suo concerto ripreso in diretta dalla mostra d'Oltremare della sua città, Napoli. Anche il pubblico dei telespettatori potrà ascoltare il suo ultimo disco intitolato «Tre».

L'esordio di Teresa De Sio risale al 1980, «padrino» Eugeno Bennato. Le sue esperienze precedenti possono considerarsi fasi di un rodaggio. Dalla musica folk, Teresa è passata a un rock del tutto personale, reso inconfondibile dal fatto che canta in dialetto napoletnao.

In seguito a un periodo di disorientamento, la critica e il pubblico hanno riconosciuto in lei una tra le più originali interpreti della musica leggera italiana sia per le qualità vocali sia per lo stile. Nata 28 anni fa da una famiglia borghese partenopea (padre avvocato), non bella ma con una certa grinta, ha dovuto utilizzarla soprattutto per non impallidire nel paragone con la sorella.

Due cose stanno a cuore a Teresa De Sio: convincere i suoi «fans» che mai accetterebbe di partecipare a rassegne canore come quella di Sanremo, poiché non le interessano le gare in genere. Impedire agli altri di dire che ha voluto cimentarsi sul palcoscenico per non essere da meno della sorella.

— Viste che è anche autrice delle canzoni da lei interpretate, può spiegare la ragione per la quale non si ispira mai all'amore?

«Ritengo che oggi l'amore non sia la cosa più importante. A me interessa guardare ciò che mi circonda, osservare i comportamenti della gente, analizzare i motivi della solitudine e le sue conseguenze».

— Ma nella vita, l'amore occupa un posto?

Quale?

«In teoria, il primo; in realtà, nessuno, poiché vivo lavorando e, in definitiva, mi sento paga soltanto se lavoro».

— E' innamorata?

«Con il lavoro che faccio, è molto difficile avere un rapporto sentimentale».

Guai a farle osservare che la sorella Giuliana, in un'altra occasione, ha fatto una dichiarazione identica.

— La sua ambizione maggiore?

«Riuscire a fondere una cultura e una lingua, quelle napoletane, con la sonorità del rock più moderno, dimostrando di non avere alcun complesso nei riguardi della "napoletanità"».

SETTEMBRE MUSICA
Auditorium Rai
Ore 21
ORCHESTRE DE PARIS
direttore e pianoforte
DANIEL BARENBOIN
MOZART
Concerto per pianoforte e orchestra K. 488
BERLIOZ
Sinfonia fantastica
735 ingressi a sedere a L. 3000 dalle 20 all'Auditorium

SETTEMBRE MUSICA
Carmine
Ore 16
THOMANERCHOR DI LIPSIA
direttore
HANS JOACHIM ROTZSCH
BACH
CINQUE MOTTETTI
Ingresso gratuito

Domani all'OLIMPIA
ANTHONY PERKINS
PSYCHO II
SONO PASSATI 22 ANNI E NORMAN BATES TORNA A CASA

ALFIERI
da mercoledì 28
F. BARBERO
S. CARNACINA
nella commedia con musiche «LA GATTA E IL CONIGLIO»

club 84
ore 15,30 BALLO LISCIO
ore 21: spumeggianti attrazioni
domani ore 21
I NOVELLI FOLK

TEATRO COLOSSEO TEATRO
Orf tv presentano Orf radio
SERATA INAUGURALE
STAGIONE '83-'84
con
AMII STEWART
SABATO 24 SETT.
ore 21,15
PREV. CASSA TEATRO ORE 15-19 - TEL. 851034 VIA MADAMA CRISTINA 71 - TORINO

GALLERIA FOTOGRAFICA
30 CELEBRI PROFESSIONISTI ITALIANI presentano
230 IMMAGINI
giovedì sera 22-29 Sett. - 6 Ottobre
Biglietti gratuiti presso fotonegozianti o
FOWA sede
VIA TARANTO 22 Torino - Tel. 89.73.73

Al cinema in compagnia divertirsi è stare insieme
dopo ARLECCHINO
ore 21
BALLO LISCIO

Rete uno

13 — **Maratona d'estate**, rassegna internazionale di danza a cura di Vittoria Ottolenghi. I protagonisti: Mikhail Baryshnikov. Seconda parte
13,30 **Telegiornale**
FILM 13,45 **Conrack**, di Martin Ritt, con John Voight, Paul Winfield, Madge Sinclair, Tina Andrews. Usa, drammatico 1974 — *Un giovane insegnante sbarca sull'isola in cui è stato inviato e inizia a dedicarsi, pieno di entusiasmo al suo lavoro con i giovanissimi studenti di colore. Ben presto però la fama dei suoi metodi poco convenzionali si estende oltre le mura scolastiche, e i genitori degli allievi se ne mostrano scarsamente entusiasti. Tutti finiscono col chiedere l'allontanamento del maestro che deve faticare per dimostrare la validità dei suoi metodi*
15,25 **Mister Fantasy**, musica da vedere
16,10 **Jackson Five**, cartoni animati
16,30 In Eurovisione da Bruxelles (Belgio): **Ciclismo: Parigi - Bruxelles**
17,30 **Fresco Fresco**, quotidiana in diretta di musica, spettacolo e attualità presentata da Roberta Manfredi
17,45 **Pronto dottore**
17,55 **In studio con ospiti e musica**
18 — **Colorado**, sceneggiato. Con David Jenssen, Robert Vaughn, Andy Griffith. «Il grido delle aquile», terza parte — *Garret non ama occuparsi di politica, ma capisce che è il solo mezzo per contrastare i disegni di Morgan Wendell. Paul porta Vernor in una riserva indiana dimostrandogli la sua solidarietà con questo popolo*
18,30 **Linea bianca**, linea gialla
18,45 **Disco Freak**, musicale
19 — **Il conte di Montecristo**, sceneggiato. Secondo episodio
19,30 **Guarda e vinci**, quiz
19,45 **Almanacco del giorno dopo**
20 — **Telegiornale**
20,30 **Il ritorno del Santo: Michelle è scomparsa**, telefilm
21,25 **Caccia al tesoro**, gioco televisivo a premi. Quattordicesima puntata
22,25 **Telegiornale**
22,35 **Appuntamento al cinema**, i film che vedremo
22,45 **Mercoledì sport: da Caserta: boxe**, cronaca dell'incontro **Rajninger - Castanon**, valido per il titolo europeo dei pesi piuma - **Tg1 notte**

Rete due

13 — **Tg2 ore tredici**
13,15 **Stereo estate**, musicale
13,50 **Dance Theatre of Harlem**, balletto registrato in occasione del XXIV Festival dei Due Mondi di Spoleto
FILM 15,25 **L'altra faccia del pianeta delle scimmie**, di Ted Post, con Charlton Heston, James Franciscus, Kim Hunter, Maurice Evans, Linda Harrison. Usa, fantascienza 1970 — *Seconda puntata della serie fantascientifica imperniata sulle avventure di un terrestre giunto dopo anni sul pianeta, ormai dominato dalle scimmie parlanti che hanno reso gli uomini animali selvaggi. Attraversando zone proibite, il protagonista scopre una comunità di umani civilizzati, dagli straordinari poteri mentali, ma tutti completamente pazzi e decisi a distruggere la Terra. Cerca allora di salvare il pianeta difendendosi dai loro attacchi e da quelli delle scimmie lanciate al suo inseguimento*
17 — **Tandem estate**, varietà presentato da Toni Binarelli. Nel corso del programma: **I personaggi**, cartoni animati - **Galaxy Express 999**, cartoni animati - **Helzacomic**, piccola antologia di comici - **La guerra dei barattoli**, telefilm
18,30 **Tg2 sportsera**
18,40 **L'ispettore Derrick: Di notte in una casa sconosciuta**, telefilm — *Due sposi entrano per una coincidenza in un appartamento che non è il loro e si ritrovano di fronte ad un cadavere. Il tempo di telefonare a Derrick e il cadavere è già sparito. L'ispettore però crede alla loro versione*
19,45 **Tg2**
20,30 **Hollywood: I ribelli. Montgomery Clift**, seconda ed ultima puntata
21,35 **In diretta dalla Mostra d'Oltremare di Napoli: Concerto di Teresa De Sio**. La nuova regina della canzone napoletana, ventottenne (compie gli anni fra pochi giorni), sorella dell'attrice Giuliana dopo l'esordio nel gruppo dei Musicanova ha trovato il successo come solista. Il suo ultimo Lp è Tre
22,35 **Tg2 stasera**
22,45 **La cantante e la ballerina**, telefilm
23,40 **Tg2 stanotte**

Rete tre

19 — **Tg3** - Intervallo con **Arago X-001**, cartoni animati
19,25 **Ettari 90.000, Uomini 7000**, documenti. Seconda puntata. Indagine compiuta in un lembo della Maremma toscana, nella zona fra la Marsiliana e l'Albegna. Dopo trent'anni dalla riforma fondiaria si cerca di capire cosa è cambiato nel sistema produttivo contadino
19,55 **La cinepresa e la memoria**, momenti del documentario italiano dal 1949 al 1970. Sesta serie: **Una città, Roma**
20,05 **Corso di aggiornamento per addetti al settore della pesca**, documenti
FILM 20,30 **Senza amore**, di Harold S. Buquet, con Katharine Hepburn, Spencer Tracy, Lucille Ball. Usa, commedia 1945 — *Uno scienziato va a Washington per compiere alcuni esperimenti e deve coabitare alcuni mesi con una collega. Per evitare i pettegolezzi i due si sposano*
22,15 **Delta speciali: Il dolore**, documenti
23,05 **Tg3**
23,30 **Speciale Orecchiocchio**, musicale

Montecarlo

13 — **Allonsenfants**, gioco a premi
13,30 **Les amours de la Belle Epoque**, sceneggiato. Terza puntata
14 — **Eleonora**, sceneggiato. Con Giulio Brogi. Terza puntata
15 — **Delta**, rubrica medica
16,15 **Cartoni animati**
17,40 **Speciale Orecchiocchio**, musicale
18,10 **Mio fratello poliziotto**, telefilm
18,40 **Shopping**, guida agli acquisti presentata da Paola Protasi
18,50 **Telemenù**, una ricetta al giorno e utilissimi consigli di cucina presentati da Wilma De Angelis
19,15 **Notiziario - Bollettino meteorologico**
19,30 **Gli affari sono affari**, quiz
20 — **La frontiera del drago**, sceneggiato
20,40 **Calcio**, campionato d'Europa: **Inghilterra - Danimarca**. Da Wembley le immagini della partita valida per finali di Parigi. Nello stesso girone, il n. 3, ci sono Ungheria, Grecia e Lussemburgo
22,30 **Zim Zum Zam**, varietà
23,30 **Incontri fortunati**, attualità - **Notiziario - Oroscopo - Bollettino meteorologico**

il meglio alla radio

UNO (FM 92, 1)

13,15 **Master.** La musica giorno per giorno
15 — **Nord-Sud e... viceversa.** Viaggio nei pomeriggi del mondo con Lino Matti, Chiara Barbarossa, Giulio Salierno e Sergio Fedele
16 — **Il Paginone-estate** a cura di Giuseppe Neri
17,25 Tonino Ruscitto presenta **Globetrotter.** Viaggio nel mondo dei 33 e 45 giri
17,58 Ileana Ghione e Ivo Garrani presentano **Ipotesi**
18,28 **E' noto all'universo...** Originale radiofonico di Lucio Lironi
19,30 **Radiouno jazz '83**
20 — **Radiouno sveglie musica.** Varietà radiofonico di G.M. Cazzaniga
21 — **Pazzo poeta.** Programma di Mario Testa
21,27 **Rapporto confidenziale.** Fatti e misfatti delle stars di Hollywood: «Marilyn Monroe... a tempo di slow»
21,47 **Son gentile, son cortese...** Programma di Giorgio Bandini, Loris Barbier e Paolo Modugno
22,27 Audiobox: **Edippo nel sottosuolo infantile**, di Marco Baliani e Paolo Modugno

DUE (FM 95.6)

13,41 Francesco Vairano presenta **Sound-Track.** Curiosità, informazioni e musiche di vecchi e nuovi films
15 — **Storia d'Italia e dintorni.** Come si divulga la storia a piacer nostro
15,45 **Musica da passeggio.** Dischi a gusto misto presentati da Loredana Liperini
16,32 Manfredo Matteoli presenta **Perché non riparlarne?**
17,32 **Aperti il pomeriggio.** Due ore di musica e divagazioni in compagnia di Gianfranco Agus e Silvano Ambrogi
19,50 **Una finestra sulla musica** a cura di Mauro De Cillis
20,45 Sere d'estate **I contemporanei.** Uomini e vite che hanno segnato la nostra epoca **Luigi Pirandello.** Programma di Corrado Augias
22,40 **Un pianoforte nella notte** a cura di Gino Nappo

TRE (FM98,2)

11,50 **Pomeriggio musicale** a cura di Paolo Donati
15,30 **Un certo discorso estate** a cura di Pasquale Santoli
17,30 **Spazio Tre.** Musica e attualità culturali presentate da Sergio Vecchio
21,10 **Musica e pensiero nella cultura moderna** di Paolo Fenoglio
22,30 **America coast to coast.** Cultura e società negli Stati Uniti
23 — **Il jazz.** Improvvisazione e creatività nella musica

Italia1 (Antenna Nord)

Can. 58-41; 23-70-25

14 — **Cara Cara**, sceneggiato
14,45 **Febbre d'amore**, sceneggiato
15 — **In casa Lawrence**, telefilm
16,30 **Bim Bum Bam**
18 — **La grande vallata**, sceneggiato
19 — **Wonder Woman**, telefilm
20 — **Strega per amore**, telefilm
FILM 20,30 **Addio alle armi**, di Charles Vidor, con Rock Hudson, Jennifer Jones, Vittorio De Sica, Alberto Sordi, Franco Interlenghi. Usa, drammatico 1957 — *Un giornalista americano, in Italia durante la prima guerra mondiale, si arruola volontario e s'innamora di una crocerossina. Il protagonista diserta e scappa in Svizzera assieme a lei che, incinta, muore di parto*
23,15 **Racconti del brivido**, telefilm
0,15 **Boxe**
FILM 1,10 **Gli ammutinati di Sing Sing**, di Bruce Humberstone, con Thomas Mitchell, Mark Sievns. Usa, drammatico 1945 — Direttore di un carcere ha più problemi con i figli che con i detenuti

Canale 5 Canali 61-32; 50-69-36

13,30 **Sentieri**, sceneggiato
14,30 **General Hospital**, sceneggiato
FILM 15,15 **Dietro lo specchio**, di Nicholas Ray, con James Mason, Barbara Rush. Usa, drammatico 1956 — *Un modesto insegnante lavora presso una casa automobilistica per guadagnare qualche soldo. L'eccessiva fatica lo induce a intraprendere una cura a base di cortisone, ma dopo un poco il farmaco lo intossica*
17 — **Tarzan**, telefilm
18 — **Galactica**, telefilm
19 — **Arcibaldo**, telefilm
19,30 **Serpico**, telefilm
20,25 **La saga del Padrino**, film per la tv
FILM 21,25 **Mammina cara**, di Frank Perry, con Faye Dunaway, Steve Forrest, Howard Da Silva. Usa, drammatico 1981 — *Causticissima biografia dell'attrice Joan Crawford tratta dalla biografia-best seller scritta dalla figlia Christine, non proprio tenera con la madre*
23,25 **Speciale Canale 5**
FILM 0,25 **Mirage**, di Edward Dmytryk, con Gregory Peck, Diane Baker, Walter Matthau. Usa,

Retequattro (Telestudio) Canali 24-45

FILM 14,50 **La casa sulla scogliera**, di Lewis Allen, con Gail Russel, Ray Milland. Usa, drammatico 1943 — *Due coniugi acquistano una casa e la scoprono popolata di fantasmi. Indagano sui precedenti proprietari e scoprono storie misteriose di omicidi. Unica superstite alla strage che c'è stata è una ventenne. I fantasmi ce l'hanno proprio con lei*
16,20 **Ciao Ciao**, cartoni animati
17,20 **Dr. Slump**, cartoni animati
17,50 **Chips**, telefilm
18,50 **Dancin' Days**, sceneggiato
19,30 **Super Dynasty**, telefilm
20,30 **Falcon Crest**, telefilm
FILM 21,30 **Come sposare un milionario**, di Jean Negulesco, con Marilyn Monroe, Lauren Bacall, Betty Grable. Usa, commedia 1953 — *Tre bellissime modelle decidono di allearsi per accalappiare altrettanti miliardari e sposarli. Poi finiscono per sposarsi per amore. Uno dei tre mariti, creduto poverissimo si rivela in seguito miliardario in incognito*
23,30 **FBI**, telefilm
FILM 0,30 **Furia bianca**, avventuroso

Svizzera R1 tv

FILM 13 — **L'assassino ha prenotato la tua morte**, con Anna Karina. Italia, drammatico, 1969
FILM 15,30 **I tre che sconvolsero il West**, di E.G. Castellari, con Antonio Sabato. Italia, western
17,45 **Buzz Fizz**
18,50 **S.W.A.T. squadra segreta**
19,55 **Il Regionale**
21,35 **Flamenco come poesia, poesia come flamenco**
22,20 **Jazz club**
FILM 23 — **Il Tulipano Nero**, di Charles Jacque, con Alain Delon, Virna Lisi. Francia, avventuroso

Capodistria

14 — **Confine aperto**. Trasmissione in lingua slovena
17 — **Tv scuola**
FILM 17,30 **L'etrusco uccide ancora**, di Armando Crispino, con Alex Cord, Samantha Eggar. Italia, giallo
19 — **Cartoni animati**
19,45 **L'ospedale di periferia**, telefilm
20,45 **Calcio: Norvegia - Galles**, campionato europeo
22,30 **Vetrina vacanze**
22,45 **Bruno Sebastian**. Una voce dal Friuli

G. R. P. (Antenna 3)

Canali 66-42-20

14 — **Laura**, sceneggiato
FILM 14,50 **Travolto dagli affetti familiari**, di Mauro Severino, con Lando Buzzanca, Andréa Férréol, Gloria Guida. Italia, commedia 1978 — *Peripezie di un uomo che vive alla giornata cercando di sopperire alle necessità sue, della vecchia nonna e del cane Pinocchio. Abbandonato anche dall'amante, stanca di essere sfruttata, decide di riuscire a sposare ricca dottoressa*
16,30 **I rangers della foresta**, telefilm
17 — **Kimba il leone bianco**, cartoni animati
18 — **Codice Tre**, telefilm
19,05 **Almanacco storico del Piemonte**
19,15 **La penso così**, rubrica
19,30 **Torino Teatro**, di Francesca Portonero, rubrica teatrale
20 — **Jabber Jaw**, cartoni animati
20,30 In diretta dallo Studio Uno: **Buccia di banana**. Conducono Gerry Bruno, Giorgio Ariani, Giorgio Porcaro, Giucas Casella
0,45 **Dai giornali di oggi**

FILM 1 — **Violentata sulla sabbia**, di Renza Cerrato, con Carole André, Angelo Infanti, Kiki Caron, Giustino Durano, Marisa Solinas. Italia, drammatico 1971 — *Una ragazza, non riesce ad amare perché turbata da uno choc subito da piccola: ha assistito infatti alla violenza carnale e all'assassinio della madre. Durante una vacanza in Sardegna si fa violentare e supera le sue inibizioni*
FILM 2,30 **Il tramonto degli eroi**, di A. Ford, con G.B. Tyszlewics. Polonia, guerra 1965 — *Cinque polacchi riescono ad evadere da un lager quando la guerra è quasi finita*
FILM 4 — **La morte dagli occhi blu**, di Nick Mastorew, con Chris Kauner, Peter Winter. Usa, giallo
FILM 5,30 **Morgan matto da legare**, di Karel Reisz, con Vanessa Redgrave, Robert Stephens. Gran Bretagna, commedia 1966 — *Morgan, personaggio stravagante, tenta di riconquistare la moglie che vuole divorziare. Usa tutti i mezzi, fino a travestirsi da gorilla, creando lo scompiglio alle seconde nozze della sua ex sposa. Naturalmente finisce in manicomio*

Videogruppo

Canali 52-54; 57

14 — **Anche i ricchi piangono**, sceneggiato
FILM 14,35 **La pista del brivido**, di Russel Doughten, con N. Adams, J. Riley. Usa, drammatico 1964 — *Un ambizioso ed avido pilota di Formula 1, corteggia la moglie di un collega morto in un incidente durante la gara, per impossessarsi del suo denaro*
16 — **Grande Uau!**, cartoni animati
17,30 **Selvaggio West**, telefilm
18,20 **The Beverly Hillbillies**, telefilm
18,50 **Agenzia 2**
19 — **Videonotizie**
19,15 **Primo piano**
19,30 **Il 30 minuti**
FILM 20 — **La città atomica**, di Jerry Hopper, con Gene Barry, Lydia Clarke. Usa, spionaggio 1952 — *Il figlio di uno scienziato nucleare americano, che lavora nella cosiddetta «Città atomica» viene rapito. Il padre con l'aiuto dell'F.B.I. riesce a liberarlo*
22,10 **Uppercut**
23 — **Videonotizie**
23,15 **Primo piano**
23,30 **Film della notte**

Nuova Manila

Canale 44

14 — **Jamie e la torcia magica**, cartoni animati
14,30 **Le nuove avventure di Furia**,
16 — **Carga pesada**, telefilm
17,30 **Sportissimo**
18 — **Squadra d'emergenza**, telefilm
FILM 19 — **Voltati ti uccido**, con Richard Wyler. Italia giallo 1967
20,30 **Jamie e la torcia magica**, cartoni animati
21 — **Le nuove avventure di Lassie**, telefilm
21,30 **Il Contenitore Spazio Varietà**
FILM Al termine **Il mondo dei sensi**, sexy

Sesta Rete

Canale 36

14,30 **I ragazzi della montagna di fuoco**, telefilm
FILM 15 — **Odissea sulla Terra**, con Fjugy Okada, Takaja Waza. Giappone fantascienza
FILM 17 — **Miliardi, che follia**, di Guido Brignone, con Mara Landi. Italia commedia 1942
19,30 **Cori del Piemonte**
FILM 21 — **Allarme a Scotland Yard**, con Kirk Kallard, Dick Shaw. Gran Bretagna poliziesco
FILM 23 — **Seduzione coniugale**, con Gabriele Tinti. Italia sexy

Quartarete

Canali 22-35; 23

14 — **I grandi personaggi**, cartoni animati
FILM 15 — **Cuore forestiero**, di R. Fizzarotti, con Fosco Lulli. Italia, drammatico 1952
16,45 **Cartoni animati**
18,30 **A tuttamore**, telefilm
19,30 **Tutto baseball**
20,30 **I visitatori**, sceneggiato
FILM 21,35 **Il gigante del Texas**, di Elmo Williams, con Lloyd Bridges, Lee J. Cobb. Usa, western 1953 — *Un ricercato dalla polizia, un paio di manigoldi e alcuni viaggiatori di una diligenza, trovano dell'oro nel deserto e sono attaccati subito dagli indiani. Consueto massacro*
FILM 23,15 **Gli innamorati**, di Mauro Bolognini, con Antonella Lualdi, Franco Interlenghi, Gino Cervi. Italia, commedia 1955 — *Fra quattro coppiette di innamorati si inserisce una donna sposata, ancora bella, in cerca di una piacevole avventura che la faccia sentire ancora giovane*
FILM 0,45 **Cleò dalle 5 alle 7**, di Agnés Varda, con Corinne Marchand, Antoine Bourseiller. Francia, drammatico 1962

Telecity

Canali 63-38-36

14 — **Laura**, sceneggiato
14,45 **Codice Tre**, telefilm
15,45 **Selvaggio West**, telefilm
17 — **Viva**, spazio tv per ragazzi di cartoni animati
19,30 **L'incredibile Hulk**, telefilm
FILM 20,25 **Travolto dagli affetti familiari**, di Mauro Severino, con Lando Buzzanca, Andréa Férréol, Gloria Guida. Italia commedia 1978 — *Peripezie di un uomo che vive alla giornata cercando di sopperire alle necessità sue, della vecchia nonna e del cane Pinocchio. Abbandonato anche dall'amante, stanca di essere sfruttata, decide di riuscire a sposare ricca dottoressa*
22,15 **Toma**, telefilm
FILM 23,15 **Revolver**, di Sergio Sollima, con Oliver Reed, Fabio Testi, Paola Pitagora, Agostina Belli. Italia giallo 1972 — *Il direttore di un penitenziario è costretto col ricatto a liberare un detenuto. Sua moglie è stata rapita e lui segue il detenuto nella speranza che lo conduca al nascondiglio, ma le cose vanno in modo del tutto inaspettato*

Quinta Rete

Canale 47

14 — **Perry Mason**, telefilm
15 — **D... come donna**, rubrica
16,30 **TV dei ragazzi**, telefilm
18 — **Soko**, telefilm
19 — **Victoria Hospital**, telefilm
20 — **Cartoni animati**
20,30 **Bellamy**, telefilm
FILM 21,30 **Squadra antiscippo**, di Bruno Corbucci, con Tomas Milian, Maria Rosario Omaggio. Italia poliziesco 1976 — *Scippatore esperto ruba cinque milioni di dollari ad un boss americano e si mette inevitabilmente nei guai*
FILM 23,15 **Il cammino della ricchezza**, di B. Segal, con George Kennedy. Italia avventuroso 1978 — *Cinque amici in pericolo di morte, scoprono che la ricchezza e il potere procurano sempre avidità e meschinità insospettate*
FILM 0,45 **Peccati sul letto di famiglia**, di Michel Gerard, con Federic Duru, Laure Cotereau, Regis Porte. Francia sexy 1975 — *Un ragazzo va a passare le vacanze presso la famiglia di un amico. Viene sedotto dalla cameriera e seduce a sua volta la sorella dell'amico*

Rete A

Canali 31-62-33

14,30 **Buck Rogers**, telefilm
FILM 15,30 **Piano, piano, dolce Carlotta**, di Robert Aldrich, con Bette Davis, Olivia De Havilland. Usa drammatico 1965
17 — **Space Games**. Gioco a premi e cartoni animati
19 — **Anche i ricchi piangono**, sceneggiato
20,30 **Che tombola!** Gioco a quiz condotto da Walter Chiari
FILM 21,30 **Morire a Belfast**, di Tony Luraschi, con Sterling Hayden, Patricia Quinn, drammatico
23,30 **Aggiudicato!**

Tele Subalpina

Canale 46

14,30 **The Jefferson**, telefilm
FILM 15 — **La donna per una notte**, con A. Stewart. Francia drammatico 1966
FILM 17,30 **La battaglia del Mediterraneo**. Francia guerra 1968
19,45 **The bold ones**, telefilm
FILM 20,30 **Viridiana**, di Luis Buñuel. Spagna drammatico 1961
22,30 **Monitor**
FILM 23 — **Il prigioniero della montagna**. Germania avventuroso 1955

Videouno

Canali 53-39-26

FILM 13,25 **Elvira Madigan**
FILM 14,55 **Le fantastiche avventure di Rinty e la lince**, di Agasi Babaian, con Dmitry Orlovskj. Urss avventuroso 1974
FILM 16,20 **Maria Antonietta**. Usa storico 1938
18,45 **Cartoni animati**
19,45 **Kim & Company**, telefilm
20,45 **Kash e Tanziarra**, telefilm
FILM 21,35 **Sposata ieri**, di Gilles Grangier, con Anne Vernon, Folco Lulli. Francia commedia 1953
FILM 23 — **Ballata tragica**

Primantenna

Canali 27-44-38

14 — **Cartoni animati**
14,30 **Il mondo degli animali**, telefilm
16 — **Il pomeriggio di Primantenna**
18 — **Cartoni animati**
20 — **La valle della morte**, telefilm
FILM 20,30 **Scherzi da prete**, di P. F. Pingitore, con Pippo Franco, Lino Toffolo, Cochi. Italia commedia 1978
22,30 **Gli investigatori**, telefilm
23,30 **Sherlock Holmes**, telefilm
24 — **Film della notte**

Telemalta

Canali 41-60-37

FILM 14 — **Il Presidente**, di Henri Verneuil, con Jean Gabin, Bernard Blier. Francia-Italia
15,30 **Un'idea incendiaria**, telefilm
FILM 17 — **Karamazov**, con Yul Brynner, Maria Schell. Usa
18,30 **La città senza ritorno**, telefilm
19,30 **Un pacchetto ben confezionato**, telefilm
20 — **La trappola**, telefilm
FILM 21,15 **La bellissima estate**, con Senta Berger, John Richardson. Italia drammatico 1974
24 — **Più pazzo di Cotton**, telefilm

Studio Nord

Canali 21-56; 68

FILM 14,30 **E venne l'ora della vendetta**, di José Briz, con William Shatner, Joseph Cotten. Spagna western 1968
FILM 16,30 **L'infermiera di mio padre**, di Mario Bianchi, con Daniela Giordano. Italia commedia 1975
18 — **Conan**, cartoni animati
20,05 **La squadra segreta**, telefilm
FILM 20,30 **Giochi d'amore**, di C. M. Muller, con Nicole Peterson, Karen Pavel. Brasile drammatico 1965

Telecupole

Canali 64-57; 21

14,30 **Pepito, il pupazzo giallo**
15 — **Dall'Atlantico al Pacifico**, sceneggiato
16,30 **Pomeriggio in allegria**
18,30 **Struzzo Rock and roll**, programma musicale
20,15 **Angie**, telefilm
21 — **La trattoria dei ricordi**, spettacolo
FILM 0,40 **Violation**, di M. I. Boons, con Nadiuska Ramiro Oliveros, Gilm Vidal, Luis Induni. Spagna drammatico 1975

Canale 68

Canali 68-57

16,30 **Natura selvaggia**, documentario
17 — **Supercartoni**
18 — **Hazell**, telefilm
19 — **Noi, voi e gli astri**
20 — **Supercartoni**
20,35 **Tuttobasket**: incontri internazionali
22 — **Natura selvaggia**, documentario
22,25 **Giallo sera**

STAMPA SERA

CRITICA		PUBBLICO	
Capolavoro	★★★★★	Eccezionale	●●●●●
Ottimo	★★★★	Successo	●●●●
Favorevole	★★★	Consensi	●●●
Discusso	★★	Discordi	●●
Mediocre	★	Scarso	●

PRIME VISIONI

Ambrosio
c. Vitt. Emanuele 52
Tel. 547.007
Lire 5000

Week-end di terrore, con Dana Kimmel, Paul Kratka, Richard Brooker (Usa-Colori) — Proiettata con il sistema tridimensionale, la terza parte del celebre «Venerdì 13» con le allucinanti vicende di una donna. Vietato 18 **Thrilling**
16,40; 18,35; 20,30; 22,30 ★/●●●●●

Ariston
v. Lagrange 21
Tel. 546.147
Lire 5000

CHIUSO

Arlecchino
c. Sommeiller 22
Tel. 587.190
Lire 4500

Miriam si sveglia a mezzanotte, di Tony Scott, con Catherine Deneuve, David Bowie, Susan Sarandon (Usa-Colori) — Satiriche avventure di una coppia di vampiri, vecchia di due secoli. Viet. 14 **Horror**
15,30; 17,15; 19; 20,45; 22,30 ★★/●●●

Augustus
p. C.L.N. 248
Tel. 530.714
Lire 4500

CHIUSO PER LAVORI

Capitol
v. S. Dalmazzo 24
Tel. 540.605
Lire 5000

10 minuti a mezzanotte, di J. Lee Thompson, con Charles Bronson, Lisa Eilbacher, Andrew Stevens (Usa-Colori) — Davanti alla violenza, ai delitti, alla corruzione, un poliziotto decide di fare giustizia da solo. Vietato 18 **Avventuroso**
16,40; 18,40; 20,40; 22,30; **Prima visione**

Centrale D'ESSAI
v. C. Alberto 27
Tel. 540.110
Lire 4000

Il portiere di notte, di Liliana Cavani, con Dirk Bogarde, Charlotte Rampling, Gabriele Ferzetti, Philippe Leroy (Italia-Colori) — Crudele storia d'amore fra il carnefice di un lager nazista e la donna che fu vittima, ritrovata alcuni anni dopo. Viet 18 **Drammatico**
16,15; 18,20; 20,30; 22,40 **Segnalato dalla cri. Ried. '76**

Charlie Chaplin 1
v. Garibaldi 32/E
Tel. 545.245
Lire 5000

Re per una notte, di Martin Scorsese, con Robert De Niro, Jerry Lewis (Usa-Col.) — Attore comico, convinto di essere bravissimo sequestra famoso presentatore. La ovvia incarcerazione lo porta al successo. Non viet. Or. 15; 17; 19 (L. 4000 rid. 2000) 21; 22,50 (L. 5000 rid. 3000) 0,30 (L. 4000) **Commedia** ★★★★/●●●

Charlie Chaplin 2
v. Garibaldi 32/E
Tel. 545.245
Lire 5000

Partitura ed immagine: 12 film-concerto per Settembre Musica: 15,30 **Parsifal,** di H. J. Syberberg L. 2000 — **Da Mao a Mozart: «Isaac Stern in Cina»** con Isaac Stern, David Golub. Regia di Murray Lerner. Premio Oscar 1981.Ore 21; 22,45; (L. 5000, rid. L. 3000) **Musicale** ★★★★/●●●

Cristallo
v. Goito 5
Tel. 650.71.89
Lire 5000

CHIUSO PER LAVORI

Doria
v. Gramsci
Tel. 542.422
Lire 4500

CHIUSO PER LAVORI

Eliseo Grande
p. Sabotino
Tel. 447.5241

Diva, di Jean-Jacques Beinex, con Frederic Andrei, Roland Bertin, Wilhelmenia Wiggins (Francia-Colori) — Cantante lirica non incide dischi perché «l'arte vale solo dal vivo», ma un ragazzo di nascosto li registra. Non viet. **Commedia**
16; 18,10; (L. 4000 rid. 2000) 20,20; 22,40 ★★★/●●●

Eliseo Blu
p. Sabotino
Tel. 447.5241

Una gita scolastica, di Pupi Avati, con Carlo Delle Piane, Tiziana Pini (Italia-Colori) — Nel 1914 i liceali di Bologna, giunti alla licenza, sono premiati con una gita avventurosa attraverso i monti fino a Firenze. Non viet. **Commedia**
16,30; 18,30; (L. 4000 rid. 2000) 20,30; 22,30 ★★/●●

Eliseo Rosso
p. Sabotino
Tel. 447.5241

Re per una notte, di Martin Scorsese, con Robert De Niro, Jerry Lewis (Usa-Col.) — Attore comico, convinto di essere bravo sequestra famoso presentatore. L'incarcerazione lo porta al successo. Non viet. **Commedia**
16,25; 18,25; (L. 4000 rid. 2000) 20,25; 22,25 ★★★★/●●●●

Gioiello
v. C. Colombo 31
Tel. 500.760
Lire 4500

CHIUSO PER FERIE

Ideal
c. Beccaria 4
Tel. 541.523
Lire 5000

Krull, di Peter Yates, con Ken Marshall, Lysette Anthony, Freddie Jones (Usa-Colori) — Fra mostri ed esseri strani una entusiasmante avventura ambientata in un mondo lontano anni luce. Non vietato **Fantascienza**
16; 18,15; 20,15; 22,30 ★★/●●●

Lilliput
v. XX Settem. 15 bis
Tel. 537.100
Lire 5000

Tootsie, di Sidney Pollack, con D. Hoffman, J. Lange (Usa-Col.) — Complicazioni sentimentali di un attore, che in cerca di scrittura accetta di travestirsi da donna. Ottiene il successo ma non riesce più a liberarsi di questo ruolo. N.v. **Commedia**
15,45; 18; 20,15; 22,30 ★★★/●●●●

Lux
Gall. S. Federico
Tel. 541.283
Lire 4500

CHIUSO PER LAVORI
PROSSIMA RIAPERTURA

Nazionale
v. Pomba 7
Tel. 518.858
Lire 4500

Paulo Roberto Cotechiño centravanti di sfondamento, di Nando Cicero, con Alvaro Vitali, Carmen Russo. (Italia-Colori) — Diventato noto come Pierino, Vitali si trasforma questa volta nella parodia di un calciatore brasiliano. Non viet. **Comm.**
15; 16,30; 18; 19,30; 21; 22,30 **Non recensito**

Olimpia
v. Arsenale 31
Tel. 532.448
Lire 4500

CHIUSO PER FERIE

Reposi
v. XX Settembre
Tel. 531.400
Lire 5000

Flashdance, di Adrian Lyne, con Jennifer Beals, Michael Nouri (Usa-Colori) — La storia di una donna appassionata di musica e che sulla musica ha fondato tutta la sua vita. Non vietato. **Musicale**
Or.: 17; 18,50; 20,40; 22,30 **Oggi la prima**

Romano
Galleria Subalpina
Tel. 510.145
Lire 5000

La casa del tappeto giallo, di Carlo Lizzani, con Erland Josephson, Beatrice Romaud, (Italia-Colori) — Il marito di una donna che ha l'abitudine di sognare di fare l'amore, studia un sequestro. Or. 16,30; 18,30; (L. 4000 rid. 2000) 20,30; 22,30; (L. 5000 rid. 3000) **Giallo Prima visione**

Studio Ritz
c. Acqui 2
Tel. 830.521
Lire 4500

Ufficiale e gentiluomo, di Taylor Hackford, con Richard Gere, Debra Winger, David Keith (Usa-Colori) — La storia d'amore di un giovane americano che lotta per diventare ufficiale. Non vietato **Commedia drammatica**
17,30; 20; 22,30 ★★/●●●●

Vittoria
v. Roma 366
Tel. 561.789
Lire 5000

Porky's 2, Il giorno dopo, di Bob Clark, con Dan Monahan, Kaky Hunter (Canada-Colori) — Dopo una notte brava, il folle gruppo di adolescenti degli Anni 50 continua le sue pazzesche avventure alla luce del giorno. Non vietato **Comico**
15,10; 17; 18,50; 20,40; 22,30 **Non recensito**

PROSEGUIMENTI

Ambra
v. C. Saluzzo 77
Tel. 297.197
Lire 3000

Pink Floyd the wall, di Alan Parker (Usa-Colori) — La storia della musica e del successo del celebre complesso inglese, attraverso una vicenda romanzata. Vietato 14 **Musicale**
20; 22,30 - Ultimi giorni ★★★/●●●

Arco-Inc.
c. Pr. Oddone 31
Tel. 484.831
Lire 3500

CHIUSO PER FERIE

Faro
v. Po 30
Tel. 832.214
Lire 3000

CHIUSO

La Perla
c. De Gasperi 26
Tel. 584.791
Lire 3500

OGGI CHIUSO

Massaua
p. Massaua 8
Tel. 795.803
Lire 3000

OGGI CHIUSO - Domani
Superman III

Massimo
v. Montebello 8
Tel. 876.051
Lire 3000

CHIUSO

TEATRI

TEATRO REGIO - Stagione d'Autunno 1983 (24 settembre - 30 ottobre): Vendita abbonamenti 3 spettacoli L. 35.000. Biglietteria Teatro Regio, P.zza Castello 215, tel. 548.000. Orario: 10-12; 15,30-19. Domenica 10-12; 14-16,30.

ADUA - IL GRUPPO DELLA ROCCA - E' iniziata la vendita abbonamenti stag. 83/84, presso biglietteria Adua, ore 17-19,30, e via Roma 49 ore 9-19, tel. 557.6248 - 544.562.

AL VECCHIO PO - Jazz Ballet. Corsi di Danza Jazz con Adriana Cava. Tel. 839.7502.

AL VECCHIO PO: Promozione Danza Teatro Nuovo: incontri, audiovisivi, mostre, conferenze.

CENTRO ARTE DRAMMATICA - informazioni e iscrizioni ai Corsi di Recitazione: via C. Alberto 12/I, tel. 533.378, ore 18-20; sabato 10-12; 713.848, ore 9-12 ogni giorno.

D'UOMO TEATRO (piazza S. Giovanni, tel. 546.633): Scuola di recitazione diretta da Anna Bolens. Sono aperte le iscrizioni ai corsi. Orario: 16-19.

ERBA: Seminari di Danza Contemporanea a cura di Carla Perotti. Inf. e iscr. tel. 690.467 - 655.552.

GIANDUJA MARIONETTE LUPI: Spettacoli e visite al Museo. Inf. tel. 530.238.

INTRADOSSI (v. S. Massimo 21, tel. 871.009): ore 18-21 Corsi di recitazione diretti da Pier Giorgio Gili.

NUOVO: Centro di Perfezionamento della Danza, «Scuola di Danza Classica», direzione artistica: Marika Besobrasova. Insegnanti: Daniela Chiarini, Marina Fisso, Elena Madan Vera, Patrizia Canova, Marisa Milanese, Anna Maria Salomone. «Scuola di Danza Contemporanea», direzione artistica: Carla Perotti. Inf. e iscr. ore 15-20, c.so M. d'Azeglio 17, tel. 655.552.

NUOVO - TEATRO STUDIO: Scuola di Avviamento all'arte drammatica. Direzione artistica Franco Passalore. Iscr. e inf. corso M. d'Azeglio 17, ore 15-20, tel. 655.552.

PUNTO FISSO: Scuola di Mimo e Teatro di Movimento di F. Cardellino - Tecnica Lecoq. Iscr. 17-20 Duomo (lato campanile). Tel. 578.843.

TEATRO OLE MASNA' 'O TURIN: Scuola di musica - Scuola di danza classica - Corsi musicali per bambini handicappati, iscrizioni dal 1° settembre ore 15,30-20, piazza S. Giulia 7, tel. 879.373.

OGGI AL REPOSI

Il film più atteso dell'anno!

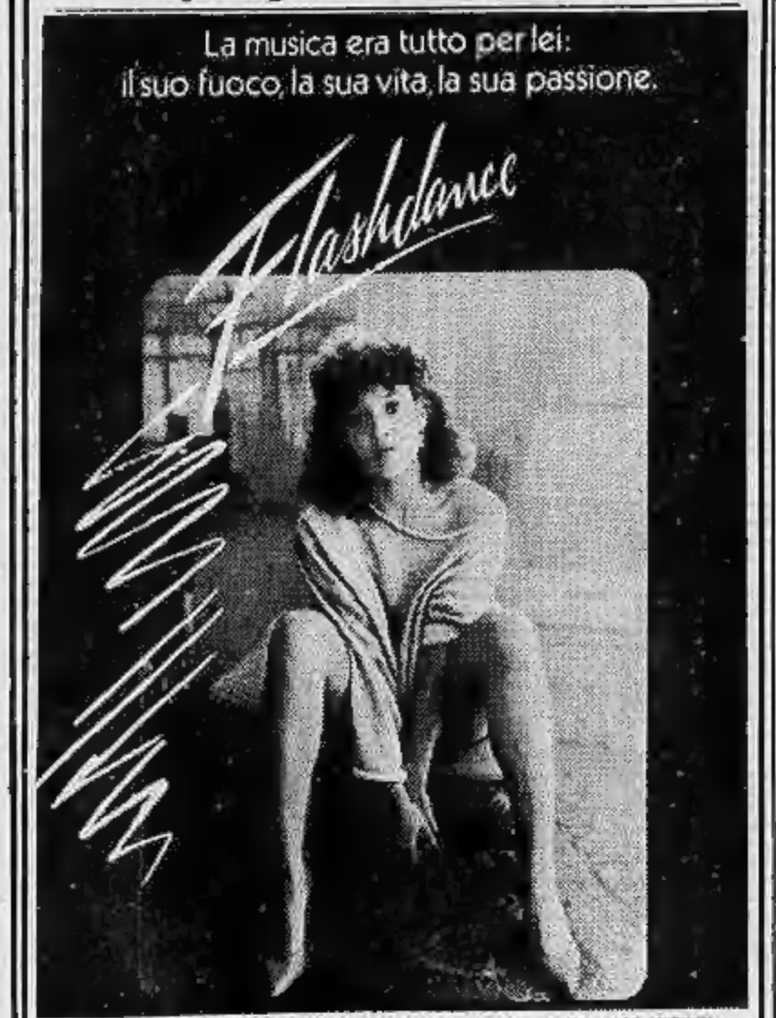

PARAMOUNT PICTURES PRESENTA UNA PRODUZIONE POLYGRAM PICTURES UN FILM DI ADRIAN LYNE "FLASHDANCE" JENNIFER BEALS MICHAEL NOURI SUPERVISORE MUSICHE PHIL RAMONE PRODUTTORI ESECUTIVI JON PETERS E PETER GUBER SCENEGGIATURA DI TOM HEDLEY E JOE ESZTERHAS SOGGETTO DI TOM HEDLEY PRODOTTO DA DON SIMPSON E JERRY BRUCKHEIMER DIRETTO DA ADRIAN LYNE UN FILM PARAMOUNT

Orario spettacoli: 15,10 - 17 - 18,50 - 20,40 - 22,30
In omaggio, fino ad esaurimento, il poster del film

RITROVI

AL BAGATELLE (Str. Cavoretto 2): 21.
ARLECCHINO: ore 21 danze.
BELLE ARTI: ore 15,30-21 ballo liscio.
CHALET del VALENTINO: ore 21 danze La nuova Riforma.
CLUB 84: ore 15,30-21 danze.
DU PARC: ore 21 Nuccio Nicosia.
LE ROI-GIARDINO: 21 Bal Musette.
TROCADERO: 21 Antro del Mago.

RISTORANTE «IL PIRATA»: Orch. I Farruggio. (Via Cigna 23, tel. 521.1660).
SAN GIORGIO Valentino - Ristorante Danze: orch. Dino Novara.
SHAKER - PIANO BAR (C. Battisti 3, tel. 532.492): Bernard Thomas, Gianni Palumbo, Silvana Del.
SHAKER DISCOTECA: ore 21.

GALLERIE E MUSEI

COMUNE DI RIVOLI dal 17 al 28/9 espongono: Fontana, Macri, Tempo. Or.: 18-19,30, festivo 10-12.
LA ROCCA (via M. Vittoria angolo via della Rocca): Affiches originali.
PIEMONTE ARTISTICO CULTURALE (Roma 264): 6 artisti di Bussana Vecchia.

ASSOCIAZIONE PIEMONTESE GALLERIE ARTE MODERNA

ACCADEMIA: Artisti contemporanei.
CITTADELLA: Andrea Boltro.
GIBBI (p. Solferino 2, t. 534.473): Protagonisti italiani del XX Secolo.
LA BUSSOLA (Po, 9): Calder-Nespoli.
PIRRA (c. Cairoli 32, tel. 877.344): Edouard Chappel

MUSEO NAZIONALE DEL CINEMA (Palazzo Chiablese): ore 10-12; 15-18.
MUSEO DELLA MARIONETTA (Teatro Gianduja, via S. Teresa 5, tel. 530.236): ore 10-12; 15-18.

CINEMATOGRAFI

FUORI CITTA'

CARMAGNOLA
LUX: Rapporto a tre. V. 18.
CIRIE'
ITALIA: Sono una p... topo d'albergo. Techn. Viet. 18.
CASTELLAMONTE
SOCIALE: Brivido blu.
IVREA
POLITEAMA: Storia del piacere n. 2. V. 18.
MONTANARO
VITTORIA: Super orgasm. V. 18.
NICHELINO
SUPERGA: chiuso per riposo.
PINEROLO
HOLLYWOOD: Bubble Gum.
ITALIA: 10 minuti a mezzanotte.
NUOVO: Il postino suona sempre due volte.
PRIMAVERA: Rocky I.
SUSA
CENISIO: Peccati di giovani mogli. V. 18.
VALPERGA
AMBRA: Il mondo porno delle donne.

ALTRE VISIONI

CONTINENTAL (via Nizza 348, tel. 697.068): OGGI CHIUSO

FORTINO (via Cigna 47, telefono 486.560): **The Blues Brothers,** con John Beluschi, Dan Aykroyd. Ore 20,10; 22,20 **Musicale**

NUOVO ODEON (via Venalzio 8, telefono 749.23.62): **Heavy Metal,** di Ivan Reitman, ore 20, 22,20 **Dis. anim. fantasc.**

ZONA CENTRO

ASSOCIAZIONE MOVIE CLUB (via Principe Amedeo 5/L, telefono 544.077): Alfred Hitchcock, **I sabotatori,** con Robert Cumming, Priscilla Lane. Ore 20,30; 22,30 Ingresso soci. Ultimo giorno **Drammatico**

ZONA FRANCIA

ZETA D'ESSAI (via Cibrario 88, telefono 749.2907): **La pazza storia del mondo,** di e con Mel Brooks ore 20,30; 22,30. Ultimo giorno **Commedia**

CROCETTA - S. RITA - MIRAFIORI

ADRIANO (v. Sacchi 65, telefono 587.715): OGGI CHIUSO

ZONA NIZZA - LINGOTTO

CUORE* (Via Nizza 56, telefono 687.668) CHIUSO

ZONA VANCHIGLIA - BORGO PO

SELENE (corso Belgio 53, telefono 874.171): Vedi Luci rosse

LUCI ROSSE

MAFFEI (via Principe Tommaso 5, telefono 655.334): **Rimmel** con Seka, Annette Haven (S.P.K. American Hard) Ap. 14,30 ult. 22,30

METROPOL (via Principe Tommaso 6, telefono 650.5470): **Josephine Paradiso erotico** 14,30; ult. 22,30

ORFEO (piazza Carlina, telefono 839.6701): **Porno desires of Serena,** novità Usa. Apertura 15 ultimo 22,30

PRINCIPE (via Principi d'Acaja 45, telefono 749.6951): **Sensual encounters of Greta,** con John Holmes.Apertura 15; ultimo 22,30

REGINA (corso Regina Margherita 123, telefono 530.885): Chiuso per lavori.

VITTORIO VENETO (piazza Vittorio Veneto 5, telefono 871.642): **Hotel love.** Ap. 15, ult. 22,30

MILANO DOPPIA LUCE ROSSA (via Milano 8, tel. 530.255): **Notti di fuoco per mogli in calore** (Novità Usa). No stop dalle 10 alle 22,30

ALEXANDRA (via Sacchi 18, tel. 511.293): **Eros superSex,** Dominique Duval. Or. 14,05; 15,45; 17,25; 19,05; 20,45; 22,30

SPEZIA (via Nizza 170, tel. 696.3617): **Porno diario di una giornalista.** Novità Usa. Apertura 15; ult. 22,30

TORINO (via Buozzi 6, telefono 530.353): **Esperienze pornografiche di una ragazza di campagna** (S.P.K. American Hard) Ap. 14,30 ult. 22,30

MAIOR (largo Giulio Cesare 105, telefono 287.974): **Gli ecologisti del sesso.** Apertura 15; ultimo 22,30

ROMA BLUE (via San Donato 40, telefono 487.765): **Dur-Dur-Hard hard** (solo per pochi giorni) (Novità S.P.K. hard core). Ap. 15; ult. 22,30. Ingr. L. 2500

CINECLUB (via Fratelli Calandra 15, tel. 831.682): Dalle 14,30 alle 24 continuato **Feur Zuuskeu deu beineu.** Novità assoluta. Ingresso riservato ai soci

SELENE (corso Belgio 53, telefono 874.171): **Le confessioni di una porno hostess.** Ap. 15; ult. 22